

MIESIĘCZNIK  
POŁOSKI.

Т о м I.  
R o k 1818.

*«Вестник Полоцкого государственного университета»  
продолжает традиции первого в Беларуси литературно-  
научного журнала «Месячник Полоцкий».*



---

ВЕСНИК ПОЛАЦКАГА ДЗЯРЖАУНАГА УНІВЕРСІТЭТА  
Серыя А. Гуманітарныя навукі

У серыі А навукова-тэарэтычнага часопіса друкуюцца артыкулы, якія прайшлі рэцэнзаванне і змяшчаюць новыя навуковыя вынікі ў галіне гісторыі, літаратуразнаўства і мовазнаўства.

---

ВЕСТНИК ПОЛОЦКОГО ГОСУДАРСТВЕННОГО УНИВЕРСИТЕТА  
Серия А. Гуманитарные науки

В серии А научно-теоретического журнала публикуются статьи, прошедшие рецензирование, содержащие новые научные результаты в области истории, литературоведения и языкознания.

---

HERALD OF POLOTSK STATE UNIVERSITY  
Series A. Humanity sciences

Series A includes reviewed articles which contain novelty in research and its results in history, literary studies and linguistics.

---

Адрес редакции:

Полоцкий государственный университет, ул. Блохина, 29, г. Новополоцк, 211440, Беларусь,  
тел. +375 (214) 53 34 58, e-mail: [vestnik@psu.by](mailto:vestnik@psu.by)

Отв. за выпуск: А.А. Гугнин, Д.В. Дук, Н.Б. Лысова.

Редакторы Р.Н. Авласенок, Ю.А. Овсейчик. Техн. редактор Р.Н. Авласенок.

Подписано к печати 30.07.2012. Бумага офсетная 70 г/м<sup>2</sup>. Формат 60 × 84 1/8. Ризография.

Усл. печ. л. 11,86. Уч.-изд. л. 14,25. Тираж 100 экз. Заказ 1187.



### ДА 1150-ГОДДЗЯ ПОЛАЦКА

*Полацк з'яўляецца сталіцай першай дзяржавы на беларускіх землях. Яго гістарычнае развіццё абумовіла фарміраванне сучаснай мадэлі нацыянальнай дзяржаўнасці, прадвызначыла своеасаблівае працэсаў генезісу беларускай нацыі. Полацк – гэта гістарычная аснова дзяржаўнага суверэнітэту Беларусі, якая сягае сваімі каранямі ў глыбіні стагоддзяў.*

*Сёлета спаўняецца 1150 гадоў Полацку. Для гісторыі Беларусі Полацк – гэта больш, чым горад са шматвекавай гісторыяй. Полацкая зямля (княства) займала адметнае месца ў палітычнай сістэме Старажытнай Русі і Вялікага княства Літоўскага. Гэтая адметнасць праявілася і ў гістарычнай назве земляў Беларускага Падзвіння ды Падняпроўя ў сярэднявекуі – Бялая Русь. Полацк – гэта і вытокі духоўнасці на Беларусі, і асяроддзе асвечанай вякамі “Сафійнай прасторы”.*

*Гістарычная навука дзякуючы археалагічным крыніцам мае магчымасць пастаянна ўзбагачаць веды пра мінулае Полацка. У выніку працы археолагаў стала вядома аб складаным і доўгатэрміновым працэсе станаўлення Полацка як дзяржаватворчага цэнтра Бялай Русі, аб Полацку “племянной” (дадзяржаўнай) пары. Стала вядома і аб часе, калі на полацкім гарадзішчы яшчэ не было славян, але Полацк як пасяленне ўжо існаваў, і, такім чынам, была абгрунтавана новая храналогія яго пачатковай гісторыі.*

*Таямніцы полацкай гісторыі прыцягваюць увагу даследчыкаў, гэта значыць, што ў сучаснай гістарычнай навукі вялікая будучыня. Полацк будзе заўсёды з'яўляцца крыніцай натхнення для творчай дзейнасці гісторыкаў, а мінулае Полацка стане падмуркам раскрыцця духоўнага патэнцыялу горада ў сучаснасці.*

### АСНОЎНЫЯ ДАСЯГНЕННІ СУЧАСНАЙ ГІСТАРЫЧНАЙ НАВУКІ Ў Вывучэнні Полацка

*д-р гіст. навук, дац. Д.У. ДУК  
(Полацкі дзяржаўны ўніверсітэт)*

*У шырокім храналагічным кантэксце з IX па XVIII стагоддзе на аснове абагульнення вынікаў археалагічнага і гісторыка-антрапалагічнага вывучэння Полацка прадстаўлены звесткі аб этапах яго развіцця. Выдзелена асноўнае дасягненне сучаснай гістарыяграфіі гісторыі Полацка – доказ палажэння аб тым, што Полацк з'яўляўся адным з самых старажытных гарадоў на тэрыторыі Усходняй Еўропы. У XI стагоддзі Полацк на значнаму сацыяльна-эканамічнаму і соцыякультурнаму патэнцыялу, на геапалітычным амбіцыям сваіх князёў з'яўляўся роўняй колішняй сталіцы Русі – Ноўгараду – і ўплывовым супернікам Кіеву.*

*Гісторыі Полацка з даўніх часоў прысвечана вялізарная колькасць гістарыяграфіі. Гэта абумоўлена значнай роляй, якую Полацк адыгрываў у гісторыі Усходняй Еўропы на працягу многіх стагоддзяў. Аднак пытанні развіцця ўласна Полацка ў сукупнасці ўсіх складовых паняцця “горад”, ці “гарадская прастора”, сталі аб'ектам вывучэння адносна нядаўна.*

*Так, гісторыя археалагічнага вывучэння Полацка пачынаецца з 1928 года (А.М. Ляўданскі). На той час уяўленне пра Полацк як пра горад са шматвекавай гісторыяй ніяк не было падмацавана археалагічнымі крыніцамі. Ляўданскі ўпершыню вызначыў асноўныя этапы развіцця гістарычнай і сацыяльнай тапаграфіі Полацка [4]. Першая рэканструкцыя гісторыі Полацка ў IX – XIII стагоддзях як горада ў сацыяльна-эканамічным разуменні была прадстаўлена Л.В. Аляксеевым. Навуковец зрабіў грунтоўны аналіз пісьмовых крыніц, аднак вынікі археалагічных даследаванняў на той час былі яшчэ вельмі абмежаваныя.*

*У 1960-я гады археалагічныя даследаванні ў Полацку праводзіліся Г.В. Штыхавым [8], які прадставіў рэканструкцыю гісторыі Полацка IX – XIII стагоддзяў у сукупнасці дадзеных па палітычнай гісторыі, сацыяльнай тапаграфіі, развіцці рамёстваў і гандлю.*

Найбольш актыўна справай вывучэння гісторыі Полацка ў апошнія дзесяцігоддзі займаюцца археолагі. Вынікам гэтай дзейнасці стала выданне трох манаграфій: С.В. Тарасава “Полацк IX – XVII стагоддзяў: гісторыя і тапаграфія” [7]; Д.У. Дука “Полацк XVI – XVIII стагоддзяў: нарысы тапаграфіі, гісторыі матэрыяльнай культуры і арганізацыі жыццёвай прасторы насельніцтва беларускага горада” [2] і “Полацк і палачане” [3]. Адпаведна, былі абаронены дзве кандыдацкія (С.В. Тарасаў, Д.У. Дук) і адна доктарская дысертацыі (Д.У. Дук). На падставе напрацовак калектыву аўтараў (В.М. Ляўко, Г.В. Штыхаў, Т.В. Габрусь і інш.) у 2012 годзе было выдадзена калектывнае навуковае выданне “Полоцк. Древнейшие города Беларуси”, прымеркаванае да юбілею Полацка і прысвечанае яго вывучэнню ад моманту зароджэння да канца XVIII стагоддзя [6]. Гэтая праца на высокім метадалагічным і канцэптуальным узроўні абагульніла вынікі даследавання Полацка. Папярэдняе калектывнае выданне па гісторыі Полацка ўбачыла свет у 1987 годзе [5], аднак асноўная частка аўтарскіх тэкстаў датычылася перыяду развіцця Полацка ў савецкія часы. Да таго ж вынікі археалагічнага вывучэння ў гэтым выданні прадстаўлены не былі.

У справе вывучэння багатай гісторыка-культурнай спадчыны самага старажытнага горада Беларусі была праведзена міжнародная навуковая канферэнцыя “Полацк у гісторыі і культуры Еўропы” (Полацкі дзяржаўны ўніверсітэт, 22 – 23 мая 2012 года), на якой адбылася кансалідацыя значнага навуковага патэнцыялу айчынных і замежных гісторыкаў, археолагаў, мастацтвазнаўцаў і этнолагаў.

Найбольш значныя вынікі даследавання Полацка адлюстраваны ў наступных палажэннях, якія былі агучаны падчас працы канферэнцыі і адлюстраваны ў аўтарскіх тэкстах загаданага калектывнага выдання.

Так, паводле В.М. Ляўко, крывічы мелі сваю ўласную сацыяльную арганізацыю, вядомую па летапісах як княжэнне крывічоў-палачан. Вызначаны накірунак рассялення крывічоў-палачан (Полацкае і Віцебскае Падзвінне, Смаленскае і Аршанскае Падняпроўе). Полацк у X стагоддзі заняў галоўнае месца сярод іншых родавых пасяленняў крывічоў, у той жа час утвараецца раннедзяржаўная структура – Полацкае княства (воласць). У канцы X – пачатку XI стагоддзя адзначаецца этап фарміравання, а ў XII – XIII стагоддзях адбываецца раздробленне сацыяльна-палітычнай структуры Полацкай зямлі. Вызначаны межы фарміравання Полацкай воласці ў XI стагоддзі і дынаміка распада вотчын удзельных полацкіх князёў [6].

Шматгадовае археолага-антрапалагічнае даследаванне Полацка і Полацкай зямлі, праведзенае пад кіраўніцтвам выкладчыка Полацкага дзяржаўнага ўніверсітэта В.А. Емяльянчык на падставе дзейнасці ў пешую чаргу археалагічных экспедыцый ПДУ (Д.У. Дук, В.В. Чараўко), а таксама і іншых устаноў (В.В. Вайцяховіч, Г.М. Семянчук, Ю.А. Заяц і інш.), дало надзейную аснову для канстатацыі таго факта, што лакальныя серыі рэшткаў памерлых з полацкіх могільнікаў дазваляюць аб’яднаць іх у агульную полацкую серыю. Даказана генетычная агульнасць з сельскім насельніцтвам Беларусі XVII – XVIII стагоддзяў [6].

Адкрыццё новых археалагічных помнікаў, выяўленне новых заканамернасцяў гістарычнага развіцця Полацка пакладзена ў аснову дысертацыйнага даследавання Д.У. Дука. Падчас абароны доктарскай дысертацыі (2011 г.) былі агучаны і абаронены наступныя палажэнні:

- ◆ Існаванне Полацка паводле летапісаў у 862 годзе цалкам пацвярджаецца археалагічным матэрыялам. На раннім этапе (канец VIII – X ст.) Полацк з’яўляўся племянным цэнтрам насельніцтва культуры смаленска-полацкіх доўгіх курганоў – летапісных крывічоў. Выяўлены і даследаваны культурны пласт і артэфакты апошняй чвэрці I тыс. н. ч. на полацкім гарадзішчы і паселішчах каля яго. У адрозненне ад ранніх пасяленчых структур Ладагі і Ноўгарада (Рурыкава гарадзішча), насельніцтва са Скандынавіі не аказала істотнага ўздзеяння на працэс фарміравання сацыяльнай і тапаграфічнай структуры пачатковага Полацка (канец VIII – X ст.). Полацк з’яўляўся горадам у сацыяльна-эканамічным разуменні гэтага тэрміна з сярэдзіны XI стагоддзя, г. зн. значна раней за іншыя гарады Беларусі. На аснове паселішча каля падножжа гарадзішча ў першай палове XI стагоддзя ўтварыўся вакольна горад – праддзец Вялікага пасада. У сярэдзіне XI стагоддзя ў Полацку склаліся неабходныя атрыбуты сярэдневяковага горада – наяўнасць разгалінаваных рамёстваў і гандлю, пражыванне на пасадах вялікай колькасці гарадскога насельніцтва, складаная гарадская інфраструктура з лініяй абарончых умацаванняў, наяўнасць мураваных культурных пабудов.

- ◆ Дынаміка тэрытарыяльнага развіцця Полацка ў сярэдзіне XI – XV стагоддзяў адпавядала схеме “дзяцінец – вакольна горад – пасад”. Дзяцінец Полацка размяшчаўся на гарадзішчы з IX да пачатку XIV стагоддзя. У гэты час гарадзішча выкарыстоўвалася як жылая і добра ўмацаваная рэзідэнцыя полацкіх князёў. Вакольна горад існаваў на працягу канца X – першай паловы XI стагоддзя (тэрыторыя будучага Ніжняга замка, часткі будучых Верхняга замка і Вялікага пасада). Чорная гара (тэрыторыя будучага Верхняга замка) з моманту ўзвядзення Сафійскага сабора (сярэдзіна XI ст.) і комплексу мураваных цэркваў (XII ст.) да пачатку XIV стагоддзя мела сакральны і адміністрацыйна-цырыманіяльны статус. На большай частцы Чорнай (Замкавай) гары пражывала пасадскае насельніцтва. Ролю дзяцінца Верхні замак пачаў выконваць пасля спынення існавання княжацкай рэзідэнцыі на старажытным гарадзішчы, перапланіроўкі замкавай тэрыторыі і пабудовы на ёй крапасных умацаванняў у першай палове XIV стагоддзя.

- ◆ Генезіс полацкіх пасадаў адбыўся ў першай палове XI стагоддзя і быў звязаны з існаваннем вакольнага горада. Першае значнае тэрытарыяльнае пашырэнне полацкіх пасадаў адбываецца ў другой па-

лове XI стагоддзя. У гэты час за кошт утварэння Вялікага і Запалоцкага пасадаў плошча Полацка дасягае 180 гектараў. Абодва пасады былі ўмацаваны парканамі, якія выконвалі фартыфікацыйныя функцыі да пачатку XVIII стагоддзя. На левым беразе Дзвіны з XI стагоддзя існавалі мясцовасці Слабада і Востраў. У XIII стагоддзі плошча пасадаў, а адпаведна, і тэрыторыя горада, значна скарачаюцца. Уваходжанне Полацка ў склад ВКЛ (пасля 1307 г.) абумовіла змены ў яго адміністрацыйна-тэрытарыяльнай структуры (спыненне існавання княжацкай рэзідэнцыі на гарадзішчы, набыццё Верхнім замкам функцый дзяцінца і адміністрацыйнага цэнтра Полацка). Пасля надання Полацку магдэбургскага права ў 1498 годзе адбываецца чарговая змена статусу асобных частак пасяленчай структуры горада. Верхні замак паступова губляе статус адміністрацыйнага цэнтра горада. З 1530-х гадоў адміністрацыйнае кіраванне Полацкам ажыццяўляецца праз магістрат, размешчаны на Вялікім пасадзе ў будынку ратушы.

♦ Напрыканцы XV стагоддзя і ў першай палове XVI стагоддзя скарацілася плошча асноўных гарадскіх пасадаў – Вялікага і Запалоцкага. Гэта адбылося ў выніку ваенных паходаў на Полацк маскоўскіх войск і канфрантацыі паміж часткай залежнага ад свецкіх і духоўных федалаў насельніцтва, з аднаго боку, і магістратам – з другога. Частка залежнага ад баяр і духавенства пасадскага насельніцтва была вымушана перасяліцца на левы бераг р. Дзвіны, дзе ўтварыліся пасады з разгалінаванай гарадской інфраструктурай – Востраўскі, Крыўцоў, Слабадскі і Экіманскі. Сумарная плошча левабярэжных пасадаў у XVI стагоддзі дасягала 40 гектараў. Крыўцоў і Экіманскія пасады з’яўляліся новымі тэрытарыяльнымі адзінкамі ў структуры Полацка.

♦ Значнае пашырэнне тэрыторыі горада адбываецца пасля Інфлянцкай вайны. У XVII стагоддзі на левым беразе Дзвіны існавалі Экіманскі і Крыўцоў пасады з мясцовасцямі Востраў, Старая і Новая Слабоды. На працягу XVII – XVIII стагоддзяў плошча Полацка дасягнула максімальных памераў (каля 250 га). З часоў вызвалення Полацка ў 1579 годзе аднаўляецца пасадская забудова ў межах былых парканаў і з’яўляюцца новыя пасяленчыя структуры па-за іх межамі. Полацк меў развітую гарадскую інфраструктуру з разгалінавай вулічнай сеткай, пераважна драўлянай грамадзянскай забудовай і абарончымі ўмацаваннямі замкаў і пасадаў. Прычынай тэрытарыяльнага пашырэння Полацка з’яўлялася ўзрастанне колькасці пасадскага насельніцтва, якое мела выключна спрыяльныя ўмовы для развіцця рамёстваў і гандлю. У XVIII стагоддзі ў Полацку ствараецца ансамбль мураваных каталіцкіх кляштароў (базыліянскі, бернардынскі, дамініканскі, французсканскі), узводзяцца мураваныя карпусы езуіцкага калегіума з касцёлам і Св. Стэфана і праваслаўны Багаяўленскі манастыр.

♦ Сацыяльная арганізацыя насельніцтва Полацка і яго тэрытарыяльнае развіццё ў IX – XV стагоддзях маюць істотныя адрозненні ад большасці гарадоў гэтага часу на тэрыторыі Усходняй Еўропы. Канчанская сацыяльная арганізацыя і адпаведны тэрытарыяльны падзел у Полацку не склаліся. Апошняя акалічнасць істотным чынам адрознівае Полацк ад большасці гарадоў Старажытнай Русі (Ноўгарада, Пскова, Ладагі, Смаленска і інш.), у якіх соценная сістэма як вызначальная рыса сацыяльнай арганізацыі гарадскіх канцоў існавала з XII стагоддзя. Абсалютная большасць насельніцтва Полацка жыла на гарадскіх пасадах. У Полацку з XI стагоддзя галоўную ролю адыгрывалі вольныя гарадскія абшчыннікі, аб’яднаныя ў гандлёва-рамесныя карпарацыі накшталт “братчын”. Пасля 1498 года (прыняцце магдэбургскага права) асноўнае насельніцтва горада, за выключэннем духавенства і баяр, стала называцца мяшчанамі. Юрыдычная перавага полацкага баярства над мяшчанамі зафіксавана ў пісьмовых крыніцах не раней за 80 – 90-я гады XV стагоддзя. Адносна позна – у першай палове XVI стагоддзя – у Полацку склалася соценная сістэма сацыяльнай арганізацыі пасадскага насельніцтва. У канцы XV стагоддзя з’яўляюцца асобныя юрыдыкі на левабярэжных пасадах (Востраўскі, Крыўцоў, Слабадскі і Экіманскі). Пасля Інфлянцкай вайны ў 1580 годзе насельніцтва Экіманскага пасада становіцца падначаленым полацкім езуітам і надалей утварае буйнейшую юрыдыку. У XVII стагоддзі жыхары Крыўцовага і Слабадскога пасадаў арганізацыйна аб’ядноўваюцца ў “сотню зарачанскую” Крыўцовага пасада. Частка насельніцтва Крыўцовага пасада, якая займалася рамёствамі і гандлем, становіцца падуладнай полацкаму магістрату толькі ў 1622 – 1623 гады.

♦ На раннім этапе (канец VIII – X ст.) насельніцтва Полацка з’яўлялася поліэтнічным у выніку працэсу славянізацыі балтаў у Полацку і яго акрузе. Аб гэтым сведчаць знаходкі культуры смаленска-полацкіх доўгіх курганоў (летапісных крывічоў) на полацкім гарадзішчы і паселішчах каля яго. У XI стагоддзі Полацку пераважала ўсходнеславянскае насельніцтва, якое з’яўлялася заснавальнікам і стваральнікам горада ў сацыяльна-эканамічным значэнні гэтага тэрміна. Вынікі антрапалагічнага вывучэння астэалагічнага матэрыялу, здабытага падчас археалагічных раскопак, і даныя пісьмовых крыніц сведчаць, што ў XVI – XVIII стагоддзях насельніцтва Полацка пераважна паходзіла з яго акругі. Рэтраспектыўна тое ж можна адзначыць і для папярэдняга перыяду. Прозвішчы некаторых дынастый палачан тое ж названы населеныя пунктаў павета і ваяводства (Заскаркі, Кубліцкія, Палупяты, Росіцы, Сялявы і інш.). У XVI – XVIII стагоддзях у Полацку пражывалі рускія (выхадцы з маскоўскай дзяржавы), яўрэі, татары, немцы, вугорцы, палякі і іншыя са складу ваенных і рамеснікаў, якія на пэўны час траплялі ў Полацк.

♦ Сляды разгалінаванай рамеснай вытворчасці фіксуюцца ў Полацку ў XI – XVIII стагоддзях. Археалагічна даследаваны і найбольш поўна прадстаўлены ювелірныя, кавальскія і касцярэзныя комплексы, зафіксаваны сляды ўсіх асноўных сярэднявечных і новачасных рамёстваў, якія характарызуюць вытворчую дзейнасць гарадскога насельніцтва Беларусі. Полацк у XI – XVIII стагоддзях з’яўляўся буйным гандлёвым цэнтрам. Значная частка насельніцтва Вялікага і Запалоцкага пасадаў у XI – XIII стагоддзях была задзейнічана ў арганізацыі гандлю. Выразныя сляды гандлёвай дзейнасці пасадскага насельніцтва фіксуюцца па матэрыяльных рэштках у культурных напластаваннях XVI – XVIII стагоддзяў. У сукупнасці з данымі пісьмовых крыніц магчыма вызначыць ролю Полацка як аднаго з найбуйнейшых гандлёвых цэнтраў на тэрыторыі Беларусі ў XI – XVIII стагоддзях.

**Заклучэнне.** Асноўнае дасягненне сучаснай гістарычнай навукі – гэта доказ асноўнага палажэння аб тым, што Полацк з’яўляўся адным з самых старажытных гарадоў на тэрыторыі Усходняй Еўропы. У XI стагоддзі Полацк па значнаму сацыяльна-эканамічнаму і сацыякультурнаму патэнцыялу (плошча горада складала 180 гектараў, у горадзе квітнелі шматлікія рамёствы, развіваўся міжнародны гандаль), а таксама па геапалітычным амбіцыям сваіх князёў (Брачыслаў Ізяславіч пашыраў тэрыторыю княства за кошт у тым ліку і спадчынных земляў кіеўскіх князёў (Віцебска, Усвятаў); Усяслаў Брачыславіч пэўны час быў кіеўскім князем) з’яўляўся роўняй колішняй сталіцы Русі – Ноўгараду і ўплывовым супернікам Кіеву.

Далейшая роля і значэнне Полацка ў дзяржаватворчых працэсах на тэрыторыі Беларусі перыяду “да Інфлянцкай вайны” і акупацыі горада ў 1563 – 1579 гады заставаліся дамінантнымі. Геапалітычныя рэаліі развіцця Полацка ў “пасялінфлянцкі перыяд” ажно да канца XVIII стагоддзя прывялі да замацавання ролі Полацка ў якасці магутнага рэгіянальнага цэнтра Беларускага Падзвіння.

#### ЛІТАРАТУРА

1. Алексеев, Л.В. Полоцкая земля (очерки истории Северной Белоруссии) в IX – XIII вв. / Л.В. Алексеев. – М.: Наука, 1966. – 296 с.
2. Дук, Д.У. Полацк XVI – XVIII стагоддзяў: нарысы тапаграфіі, гісторыі матэрыяльнай культуры і арганізацыі жыццёвай прасторы насельніцтва беларускага горада / Д.У. Дук. – Наваполацк: ПДУ, 2007. – 268 с.
3. Дук, Д.У. Полацк і палачане (IX – XVIII стст.) / Д. У. Дук. – Наваполацк: ПДУ, 2010. – 180 с., [22] арк. іл.
4. Ляўданскі, А.М. Археолёгічныя досьледы ў Полацкай акрузе / А.М. Ляўданскі // Запіскі аддзелу гуманітарных навук БАН. – Мінск, 1930. – Кн. 2. Працы археолёгічнай камісіі. Т. 2. – С. 172.
5. Полоцк: Ист. очерк / АН БССР. Ин-т истории; редкол.: П.Т. Петриков (отв. ред.) и др. – 2-е изд., перераб. и доп. – Минск: Наука и техника, 1987. – 320 с.
6. Полоцк: Полоцкое княжество (земля) в IX – XIII века, летопись древних слоев, Полоцк и его округа в XIV – XVIII века, ремесло, денежное обращение и торговые связи Полоцка в средневековье (по данным археологии, нумизматики и письменных источников), культура и просвещение в средневековом Полоцке / О.Н. Левко [и др.]; редкол.: А.А. Коваленя (гл. ред.); науч. ред. О.Н. Левко; Нац. акад. наук Беларусі, Ин-т истории. – Минск: Беларус. навука, 2012.
7. Тарасаў, С.В. Полацк IX – XVII стагоддзяў: Гісторыя і тапаграфія / С.В. Тарасаў. – Мінск: Беларус. навука, 1998. – 183 с.
8. Штыхов, Г.В. Древний Полоцк (IX – XIII вв.) / Г.В. Штыхов. – Минск: Наука и техника, 1975. – 136 с.

Паступіў 19.06.2012

#### THE MAIN ACHIEVEMENTS OF THE MODERN HISTORICAL SCIENCE RESEARCH OF POLOTSK

*D. DUK*

*The archeological, historical and antropological data, concerning the stages of development of Polotsk from IX to XVIII century, are given in the wide chronological context. The fundamental achievement of the modern historiography of Polotsk history, namely, the proving of the statement, that Polotsk was one of the most ancient towns in the East Europe territory, is figured out. In XI century Polotsk equalled Novgorod, the former capital of Rus, and powerfully rivalled Kiev, in its socioeconomical and sociocultural potential.*

## ИСТОРИЯ

УДК 07.00.09(476)

### ИЗУЧЕНИЕ ИСТОРИИ БЕЛАРУСИ В БЕЛОРУССКОЙ ИСТОРИОГРАФИИ 90-Х ГОДОВ XX – НАЧАЛА XXI ВЕКА (ОСНОВНЫЕ ПРОБЛЕМЫ И ТЕНДЕНЦИИ ИЗУЧЕНИЯ ИСТОРИИ ФЕОДАЛЬНОЙ БЕЛАРУСИ, БЕЛОРУССКОЙ ИСТОРИОГРАФИИ И ИСТОЧНИКОВЕДЕНИЯ)

*д-р ист. наук, проф. Д.В. КАРЕВ*  
(Гродненский государственный университет им. Я. Купалы)

*Автор выявляет основные этапы и тенденции развития историко-культурологического направления белорусской историографии новейшего времени. Исследуются проблемы отечественного феодализма, истории роли православной церкви в жизни белорусского общества XI – XX веков. Представлен критический анализ проблем современной белорусской историографии Великого княжества Литовского и Беларуси конца XX – начала XXI века. Выделяются социально-политические и идеологические причины, которые обусловили специфику эволюции взглядов белорусской историографии конца XX века по истории православной церкви в истории и культуре белорусского этноса второго тысячелетия нашей эры. Намечены основные проблемы ее дальнейшего изучения в историографии начала XXI века.*

Историческая наука Республики Беларусь переживает сложный и противоречивый период в своем развитии, который можно охарактеризовать как кризисный. Кризис является общенаучной категорией и вовсе не означает простой упадок либо деградацию научного знания, но связан с переосмыслением коренных теоретико-методологических оснований исторической науки. В период кризиса наука меняет свои важные ориентиры, отказывается от одних фундаментальных концепций в пользу других, основательно пересматривает проблематику исследований, наличные результаты и оценки в изучении прошлого. Поскольку перед учеными встает вопрос о том, правильно ли они понимали прошлое, то в центре внимания оказываются вопросы методологии и теории познания.

Кризис охватывает историческую науку на всем постсоветском пространстве, однако в каждой республике он имеет свои особенности, связанные с общественно-политической ситуацией, имеющимся научным потенциалом, открытостью к новым научным технологиям и т.д. В белорусской историографии в настоящее время сохраняется общая ограниченность теоретико-методологической подготовки историков, недостаточное владение ими современными методами и методиками исторических исследований, слабая материальная база науки (в том числе издательская). На развитии исторических исследований негативно сказывается также неудовлетворительная встроенность отечественной науки в мировую систему, разрыв традиционных связей с Россией и Украиной. Наблюдается как диспропорция в подготовке специалистов по отдельным отраслям науки, так и перекос в проблематике научных исследований. Флагман отечественной науки – Институт истории НАН Беларуси почти полностью сосредоточился на разработке белорусской проблематики. Центр тяжести в изучении теории и методологии истории, всеобщей истории и историографии в итоге переместился на соответствующие кафедры исторических факультетов вузов. Последними проводится серьезная работа по подготовке специалистов высшей квалификации и развитию научных изысканий в данных направлениях [1].

**Основная часть.** С девяностых годов XX века в исторической науке Беларуси наблюдалось оживление историографических исследований, появление крупных теоретических работ, посвященных становлению отечественной исторической науки. Были защищены докторские диссертации по белорусской историографии конца XVIII – начала XX века (Д. Карев) [2 – 12] и по российской историографии второй половины XIX – начала XX века (А. Нечухрин) [13; 14]. На богатом историографическом материале Д. Карев раскрыл условия и предпосылки генезиса белорусской исторической науки, этапы и особенности ее развития, механизмы формирования исторической памяти белорусов. Много внимания ученый уделил отдельным персоналиям и краеведческим центрам, оформившимся на территории Беларуси.

Заслуживает внимания переизданная и дополненная книга Л. Алексева «Археология и краеведение Беларуси XVI в. – 30-е гг. XX в.» (Минск, 1996). Автор отводит значительное место персоналиям, нередко безызвестным деятелям, внесшим вклад в изучение родного края и его древностей. В центре работы – XIX век, когда создавалась материальная база для изучения отечественной истории. Развитие науки в ту или иную эпоху автор тесно увязывает с современностью.

Проблемный характер, связанный с социально-экономическим развитием белорусской деревни XVIII – XIX веков, носит докторская диссертация по историографии Э. Иоффе [15]. Нетрадиционной методологией исследования социальных конфликтов и крестьянской ментальности в российской импе-

рии начала XX века выделяется докторская работа по источниковедению и методологии исторического исследования О. Буховца [16]. Автору удалось выработать основы новой аграрной историко-социальной конфликтологии, а также создать модели политической ментальности крестьянства и по-новому интерпретировать социальные конфликты в деревне.

Среди обобщающих исследований справочного характера, отражающих основные тенденции и этапы в развитии белорусской науки, следует выделить: коллективные «Очерки истории науки и культуры Беларуси IX – начала XX в.» (Минск, 1996); энциклопедические издания «Мысліцелі і асветнікі Беларусі» (Минск, 1995), «Археалогія і нумізматыка Беларусі» (Минск, 1993), Вялікае княства Літоўскае: энцыклапедыя: у 2 т. (Т. 1 – 2, Минск, 2005 – 2006), шеститомную «Историю Беларуси», подготовленную Институтом истории НАНБ, и многотомную «Энцыклапедыю гісторыі Беларусі (Т. 1 – 5, Минск, 1993 – 1999). Издания включают большое количество новых имен, авторы стремятся к объективности в оценке вклада в науку рассматриваемых персоналий. Однако историографам не всегда удается преодолеть избирательность в освещении пройденного отечественной наукой пути, как и выйти за рамки устоявшихся оценок. Нередко основным источником информации служат не архивы либо научное наследие изучаемых персоналий, а энциклопедические издания рубежа XIX – XX веков.

В деле изучения исторического самосознания белорусов и научного наследия отдельных представителей отечественной историографии большую помощь оказала публикация архивных материалов и переиздание трудов тех, кто создавал здание белорусской исторической науки. Событием для современного читателя стали: «Беларускія летапісы і хронікі» (Минск, 1997); факсимильное переиздание обширного историко-этнографического труда из серии «Живописная Россия» под ред. П. Семенова-Тян-Шанского, посвященного Беларуси; работа М. Без-Корниловича «Исторические сведения о примечательнейших местах Белоруссии с присовокуплением и других сведений, к ней относящихся» (Минск, 1995). Увидела, наконец, свет книга Ивана Григоровича «Белорусская иерархия» (Минск, 1992), освещающая историю православия на Беларуси. В конце XX века оказались востребованными на исторической родине труды М. Кояловича. Переиздана не только принесшая славу ученому «История русского самосознания по историческим памятникам и научным сочинениям» (Минск, 1997) – первый опыт русской историографии, но и вызвавшая немало споров «История воссоединения западнорусских униатов старых времен (до 1800 г.)» (Минск, 1999).

Современные исследователи заново открыли для себя вышедшую в 1929 году работу активного деятеля белорусизации А. Цвикевича «Западнорусизм»: нарысы з гісторыі грамадскай думкі на Беларусі ў XIX – пачатку XX ст.» (Минск, 1993). Книга, сохраняющая свою научную значимость, посвящена истории «западнорусистской» школы, но дает и общий очерк белорусской историографии. Большую пользу для общественности имело переиздание труда известного историка и этнографа М. Довнар-Запольского «История Беларуси» (Минск, 1994). Исследование, не потерявшее научной актуальности, включает в себя блок историографических очерков, в которых дается классификация историографии Беларуси по направлениям и обозначены основные этапы ее развития. Следует отметить также переиздание работ П. Шпилевского, В. Ластовского, В. Игнатовского и других основателей отечественной исторической науки. Хотя дело восстановления историографического фонда только начато, возвращенное научное наследие уже послужило хорошей базой для современных исследований.

Среди историографических исследований, посвященных отдельным персоналиям, преобладают статьи библиографического и биографического жанров, десятки статей носят юбилейный характер и, как правило, несут ограниченный объем новой информации (за исключением публикаций, посвященных современным ученым). Из отечественного наследия в белорусской историографии лучше других изучено творчество Д. Довгялло, М. Довнар-Запольского, З. Доленги-Ходаковского, А. Ельского, В. Игнатовского, Е. Карского, А. Киркора, М. Кояловича, В. Ластовского, Т. Нарбута, Е. Орловского, В. Пичеты, А. Сапунова, Г. Лившица, Н. Улащика.

Серия «Нашы славытыя землякі» пополнилась книгой о создателях Виленского музея древностей, собирателях богатейшей коллекции материальной культуры белорусов Евстафии и Константине Тышкевичах. Авторы Г. Кохановский и А. Кохановский не только знакомят с культурно-просветительской деятельностью братьев Тышкевичей, но и доказывают несправедливость былого отнесения их имен исключительно к польской культуре. Представляет интерес работа А. Ненадавца о «Белорусском Карамзине» Теодоре Нарбуте, в которой, как и в подобных исследованиях о З. Доленга-Ходаковском и М. Довнар-Запольском, даются реалистические портреты ученых – выходцев из Беларуси, а также оценка их вклада в развитие науки. Возвращено из небытия творческое наследие крупнейшего белорусского историка В. Игнатовского, восстановлено его честное имя и доказана значимость его вклада в развитие отечественной науки [17].

Среди авторов историографических, источниковедческих и археографических статей, посвященных белорусской тематике, активностью выделяются Э. Иоффе, В. Михнюк, М. Шумейко, З. Яшкевич, Е. Андреева, К. Ревяко, А. Сувалов, Я. Трещенок, В. Швед, В. Теплова и другие.

В области изучения и преподавания истории Беларуси открылись новые перспективы, кадровый потенциал по данной дисциплине многочисленный и пропорционально размещён по вузам республики. Именно по истории Беларуси вышло наибольшее количество учебников и учебных пособий [18 – 20], монографических трудов, статейных публикаций в журналах и сборниках. В то же время здесь накопились собственные проблемы. С одной стороны, открылась возможность для объективного анализа прошлого Беларуси, а с другой – воскрес ряд старых историографических мифов. Белорусская историография 90-х годов XX – начала XXI века оказалась в значительной степени политизированной. Были реанимированы как матрица «западнорусизма», так и версии белорусской народнической историографии начала XX века [21 – 24].

Девяностые годы XX века явились периодом очередной попытки национального возрождения белорусов XX века. Кроме издательской работы был проведён целый ряд мероприятий по возрождению национального языка и национальной культуры, среди которых выделяется серия международных крупномасштабных конференций в городах Минске, Гродно, Бресте, Могилеве, посвященных истории и культуре Беларуси X – XX веков. Материалы конференции получили отражение в серийных изданиях [25; 26].

В 90-х годах XX века были предприняты интенсивные, но неглубокие публицистические попытки создания синтезной, концептуальной модели исторического прошлого белорусского этноса и формирования нового исторического менталитета нации. Сама по себе активность поиска своих исторических корней, выход историка на широкую массовую аудиторию, разрушение многих историографических мифов – моменты, несомненно, позитивные. И всё же понятно, что успех или неудача в реализации новых попыток переосмысления истории Беларуси будет зависеть от доказательности и сбалансированности подходов к решению важнейших проблем «минувщины». К сожалению, методологической основательности и сегодня порой не хватает многим историческим трудам белорусских исследователей. Представленная в публикациях концепция истории Беларуси связана с процессами и завершённого формирования национального самосознания белорусов. В ней явно были обозначены два подхода: 1) политизированный – через исторический материал обосновать закономерность государственного суверенитета Беларуси; 2) сбалансированный, стремящийся раскрыть специфику исторических процессов в Беларуси на базе методологических принципов, выработанных европейской историографией XIX – XX веков. Прослеживается тесная связь развития белорусской исторической науки с основными этапами государственной политики Республики Беларусь в отношении национального суверенитета и национальной культуры.

Девяностые годы XX – начала XXI века можно считать переломным моментом для исторической науки Беларуси. Впервые были предприняты попытки создания базисных концепций истории Беларуси с позиций национальной историографии и органичного включения отечественной (белорусской) истории в общеевропейский контекст исторического развития [27]. Созданы первые поколения белорусских учебников (для вузов и средних школ) по истории, что позволило дать новому поколению белорусов панорамное и альтернативное (по сравнению с предшествующей односторонне-идеологической матрицей) видение своего прошлого.

Политический контекст в определяющей степени повлиял не только на возможность рождения альтернативных концепций реконструируемого исторического процесса, но и на трактовку наиболее значимых его составляющих (проблемы этногенеза белорусов, специфики белорусской государственности и форм ее проявления в различные исторические эпохи; эволюции белорусской культуры в X – XX века, роли «знаковых» исторических личностей – субъектов белорусской истории и других). Влияние политики сказалось в изменении «направления» социального заказа, актуализировавшего проблематику, связанную с исследованием: тоталитаризма с его репрессивно-карательной политикой; трагической судьбы белорусского национально-культурного возрождения в XX веке; специфики этнического и исторического менталитета белорусов.

Не в меньшей мере социально-политическая ситуация сказалась на самой возможности применения, чем марксистский, методологических подходов к осмыслению названных явлений и на переоценке, казалось бы, хорошо изученных (по крайней мере на фактографически-эмпирическом уровне) старых тем. Среди них, по нашему мнению, история рабочего класса и крестьянства, история политических партий и социальных движений и другие. «Новому видению» старых проблем способствовало отмеченное выше существенное методологическое перевооружение исторической науки Беларуси, что позволило открыть иные ракурсы и интерпретации в исследовании исторического процесса [28; 29].

Структурная перестройка организационных форм исторической науки 90-х годов XX – начала XXI века коснулась как академических институтов исторического профиля Национальной академии наук, так и вузовских центров исторических исследований в стране. В Институте истории НАН Беларуси появились новые проблемно-отраслевые отделы, отражающие актуальные доминанты историографии конца XX века (отделы: специальных исторических дисциплин, военной истории, национально-культурного развития Беларуси, истории международных отношений). В Белорусском государственном университете открылась кафедра источниковедения и музееведения. В других университетах республики (в частности, в ГрГУ им. Янки Купалы) образованы центры и лаборатории по истории белорусской и мировой культуры.

Новацией явилось создание в Беларуси негосударственных центров гуманитарной науки, в том числе и исторической (ГЦИВЕ в Гродно и др.), позволивших формировать историографические информационные потоки вне рамок государственной (институциональной историографии). В итоге удалось *образовать в белорусской историографии активно работающую «конкурендную среду».*

В ходе дискуссий 90-х годов XX – начала XXI века коренной концептуальной ревизии были подвёрнуты следующие наиболее значимые проблемы белорусской истории:

- характер государственности на белорусских землях в период раннего средневековья (IX – XIII вв.) (М. Ткачев, С. Тарасов, Г. Штыхов, Н. Ермолович, М. Пилипенко, И. Марзалюк и др.);
- процесс формирования государственности в Великом княжестве Литовском и роль в этом процессе белорусского фактора (В. Носевич, А. Кравцевич, М. Ткачев, Г. Голенченко, А. Грицкевич, И. Юхо, Н. Ермолович, В. Круталевич и др.);
- значение белорусской культуры и белорусского этноса в формировании культурных и политических традиций Великого княжества Литовского (Г. Голенченко, С. Подокшин, Д. Карев, М. Пилипенко, Г. Саганович и др.);
- роль военных конфликтов с восточным соседом – Россией – в XVI – XVIII века (Г. Саганович, М. Ткачев, О. Яновский и др.);
- роль христианства и христианских конфессий в истории Беларуси (Г. Голенченко, С. Подокшин, Е. Филатова, В. Григорьева, Л. Иванова, С. Морозова, И. Саверченко, А. Горбаккий, В. Новицкий и др.);
- особенности процесса национально-культурного развития белорусов в XX веке и процесс генезиса капитализма в Беларуси (М. Бич, И. Панютич, З. Шебеко, А. Киштымюв, А. Лютый, Г. Киселев, Д. Карев и др.);
- история регионов Беларуси (И. Ковкель, И. Крень, А. Вабищевич, В. Ладусев и др.);
- история белорусского шляхетства и дворянства (А. Грицкевич, Я. Запрудник, А. Смоленчук, А. Житко, Н. Козловская и др.) [30 – 34].

Анализ тематики исследований по истории Беларуси 90-х годов XX – начала XXI века показывает сохранение ряда недостатков в планировании научной работы в республике, характерных и для 80-х годов. Это прежде всего неравномерность исследовательских интересов к разным эпохам истории Беларуси. Основной акцент, как и ранее, делается на изучение XX столетия. Много нерешённых вопросов остаётся в исследовании эпохи феодализма, что затрудняет анализ «сквозных» крупных проблем истории Беларуси II тысячелетия. Вследствие этого и сегодня представляются весьма ограниченными возможности создания полнокровных обобщающих исследований по ряду фундаментальных проблем (история конфессий; эволюция сословно-классовой структуры белорусского общества и политико-правовых институтов власти; история менталитета и др.).

Открытию новых тем исследований и пересмотру устоявшихся догм и стереотипов в трактовке отечественной истории способствовало развитие исторической периодики. Именно она стала полигоном и лабораторией для создания новых историографических версий и мощным орудием формирования национального самосознания. В указанном направлении заметные заслуги имеют открывшиеся в последнее десятилетие XX века исторические журналы: «Спадчына» (с 1989 г.), «Беларускі гістарычны часопіс» (с 1993 г.), «Беларуская мінуўшчына» (с 1993 г.), «Беларускі гістарычны агляд» (с 1994 г.), «Гісторыя: праблемы выкладання» (с 1997 г.). Заслуга этих журналов видится в том, что главное внимание они уделяют малоисследованным и дискуссионным проблемам истории Беларуси, активно вводят в научный оборот забытое и «репрессированное» источниковое наследие. Каждый из названных журналов стремится освоить свою нишу в рамках белорусской историографии.

В журнальных публикациях исторической периодики Беларуси 90-х годов XX – начала XXI века можно выделить следующие доминирующие смысловые блоки:

- 1) история шляхетства и дворянства;
- 2) история восстаний 1794, 1830 – 1831 и 1863 – 1864 годов;
- 3) история войн;
- 4) история рабочего класса и крестьянства;
- 5) история национальных меньшинств Беларуси (социальный аспект).

Ведущее место в этих изданиях заняла историко-культурологическая проблематика, с которой могут сравниться лишь исследования по политической истории. Главной причиной резкого повышения интереса к проблемам духовной культуры, и прежде всего к её истории, явилась новая волна белорусского национального возрождения, прокатившаяся с конца 80-х годов, постепенно затухающая со второй половины 90-х годов XX века. Анализируемые периодические издания в большей («Спадчына», «Беларуская мінуўшчына») или меньшей степени старались познакомить своего читателя с достижениями культуры, стремясь поколебать стереотипное представление о белорусе как носителе только фольклорной традиции «крестьянского» этноса. В целом же белорусская историческая периодика 90-х годов XX – начала XXI века стояла на позиции признания безусловной и самодостаточной ценности белорусской национальной культуры, прежде всего белорусского языка как наиболее яркого выражения самобытной сущности этноса.

При всем богатстве эмпирического материала, помещаемого в белорусской исторической периодике, пока редки попытки осмыслить его теоретически. Недостаточно выявлены особенности формирования на территории Беларуси того культурно-исторического комплекса, который явился результатом действия многочисленных этнических, конфессиональных, социально-экономических, политических и иных факторов.

Радикальная ревизия устоявшихся концепций истории Беларуси, произошедшая в 90-е годы XX – начале XXI века, в немалой степени определялась, как было уже указано ранее, тем кризисным состоянием, которое переживала историческая наука Республики Беларусь в эти годы. Отказ от марксистской методологии истории и поиски более универсальных методологических подходов (цивилизационного в частности) привел к коренному переосмыслению критериев периодизации национальной истории. В эти годы в центре дискуссий о периодизации находился вопрос о соотношении формационного и цивилизационного подходов к анализу истории белорусского общества. Внедрение новых критериев периодизации отразилось в содержании учебных по истории Беларуси. В итоге периодизация истории Беларуси стала выравняться по стандартам западноевропейской историографической традиции XX – начала XXI века. Принципиально новым моментом, отраженным в учебниках, стало применение методов исторической компаративистики, когда белорусская история включалась и рассматривалась в общем контексте европейского исторического процесса. Существенному пересмотру подверглись ключевые историко-теоретические понятия, положенные в основу понимания содержания социально-политической истории (общественный прогресс, революция и реформы, кризисы и альтернативы исторического развития, государство и личность). Среди исследовательских приоритетов минувшего десятилетия, на наш взгляд, выделялись две проблемы: первая – проблема истории белорусской государственности (исследования И. Юхо, Н. Улашика, С. Сокола, В. Круталевича, Н. Сильченко и др.); вторая – проблема эволюции исторической памяти белорусов X – начала XXI века, исследуемая в ГрГУ им. Янки Купалы научными коллективами под руководством Д. Карева. Обе проблемы тесно взаимосвязаны и представляют существенный интерес в деле развития белорусской государственности и национальной исторической идеологии.

В 90-е годы XX – начале XXI века подверглась существенной реорганизации и структура исторических факультетов республики. Отвечая на потребности общественного развития, университетская наука Беларуси внесла весомый вклад в разработку основных направлений исторических знаний, подготовила значительное число учебников, пособий, методической литературы для учебных заведений всех уровней. Исторические факультеты регулярно организовывали научные конференции и становились базой их проведения. Каждый исторический факультет нашел свою определенную нишу в едином научном поле республики. Тяжелый экономический кризис в стране отрицательным образом отразился на научной деятельности учреждений. Уменьшение объема финансовых средств, поступающих из государственного бюджета, повлекло за собой старение материальной базы, снижение числа научных экспедиций, командировок и т.д., что значительно усложняло задачу поддержания исследований на должном уровне. Однако и в этих нелегких условиях исторические факультеты вузов республики сумели расширить амплитуду своих научных исследований.

Исторический факультет Белорусского государственного университета, наряду с академическим Институтом истории, в 90-е годы XX – начале XXI века являлся ведущим центром исторической науки республики, разрабатывая в эти годы такие приоритетные направления отечественной истории, как: «Экономика, общественно-политическая мысль, общественные движения и культура восточнославянских народов (Беларусь, Россия, Украина)»; «Архивоведение Беларуси»; «Формирование интеллигенции Белоруссии в конце XVIII – начале XX в.»; «Общественно-политическая жизнь Республики Беларусь»; «Беларусь на путях развития европейской цивилизации и эволюция национальной самобытности в конце XVIII – начале XX в.»; «Политический процесс на Беларуси: история и современность» и др. Важным направлением научных исследований коллектива историков БГУ являлась разработка археологических и этнографических проблем Беларуси. Этими вопросами занимался научный коллектив кафедры археологии, этнографии и вспомогательных исторических дисциплин под руководством Э. Загорюльского. Ученые проводили археологические раскопки, изучали находки в рамках тем «Археология и этнография Белоруссии» и «Археология, этнография, историческое краеведение Беларуси». В ходе работы были исследованы жилища железного века и материальная культура I – начала II тысячелетия средней и северной Беларуси, получены новые материалы по милоградской культуре и культуре штрихованной керамики раннего железного века. На всем протяжении 90-х годов XX века и в начале XXI века значительное внимание в тематике научных исследований исторического факультета БГУ уделялось проблемам историографии, источниковедения, методологии и методики исторического исследования. Так, в рамках темы «Актуальные общеметодологические и историографические проблемы исторических наук», принятой в разработку в 1991 году (научный руководитель – В. Сидорцов), было издано учебное пособие об актуальных историографических, в том числе методологических, проблемах истории Беларуси, всеобщей истории, специальных и вспомогательных исторических дисциплин. С начала 90-х годов XX века на факультете действовала признанная в СНГ научная школа по исторической информатике (В. Сидорцов, Е. Балыкина и др.).

Она внесла весомый вклад в развитие, популяризацию и внедрение информационных технологий в процесс преподавания исторических дисциплин. Исторический факультет БГУ регулярно организовывал научные форумы для обсуждения проблем историографии, источниковедения, методологии и методики исторического исследования [35; 36].

В соответствии с решением Ученого совета Минского государственного педагогического института от 1991 года приоритетными объявлялись направления НИР, связанные с использованием «Закона о языках в Республике Беларусь» и Государственной программы развития белорусского языка, с обновлением и развитием системы образования и воспитания молодежи в высшей и средней школе. В эти годы Белорусский государственный педагогический университет им. М. Танка определились два основных направления научных исследований исторического факультета: 1) изучение национальных особенностей социально-экономического, политического и культурного развития Беларуси; 2) создание нового поколения белорусских учебников и учебных пособий. Лидерами в разработке этих направлений явились ведущие историки вуза: А. Лютый, Н. Забавский, В. Фомин, В. Тугай и др. По заданию Министерства образования Республики Беларусь БГПУ им. М. Танка стал центром научной разработки и исследования системы многоуровневой подготовки студентов. Исторический факультет был включен в экспериментальную деятельность — переход к новой системе педагогического образования. Ученые факультета создали концепции этой системы, разработали учебные планы, инструктивные материалы [35; 36].

Основными направлениями научных исследований исторического факультета ГрГУ им. Я. Купалы на протяжении 90-х годов XX — начала XXI века являлись изучение региональной истории западно-белорусского региона, исторической памяти белорусов, а также научно-методическое обеспечение преподавания истории Беларуси. В рамках указанных направлений преподаватели факультета осуществляли научные исследования по более узким, конкретным темам и проблемам, среди которых: история религии и церкви в Беларуси; история и культура малых этнических общностей Беларуси; межславянские политические и культурные связи; историография истории Великого княжества Литовского и Беларуси, России и других стран; археология Гродненщины.

Ряд масштабных историографических проектов по историографии истории ВКЛ и Беларуси был осуществлен в эти годы научными коллективами под руководством Д. Карева («Белорусская историография XX века в контексте славянских историографий Восточной Европы»; «ВКЛ в восточнославянских историографиях нового и новейшего времени»; «Православная церковь и белорусское общество XI — нач. XXI в.»; «Зарубежное белорусоведение XVI — нач. XXI в.»). Исследование состояния исторической науки в постсоветской Беларуси временного творческого коллектива «Рубежи» (А. Нечухрин, Д. Карев, В. Кошелев) представляло собой первую в среде историков республики попытку проанализировать процессы смены парадигм в белорусской историографии конца 80-х — начала 90-х годов XX века, этапы и особенности становления новой отечественной исторической науки, определить ее основную проблематику на современном этапе (тема «Историческая наука в Республике Беларусь: анализ теоретико-методологических основ, тенденций и перспектив развития»).

Общими проблемами НИР всех исторических факультетов являлись: недостаток финансирования и, соответственно, слабость материально-технической базы; ориентация творческих коллективов не на конечный продукт, а на сам процесс научной деятельности; несовершенство нормативной базы, регулирующей научную деятельность, которая недостаточно мотивировала материально достижение качественных, а не количественных результатов. Серьезной проблемой становилось старение кадров высшей квалификации (докторов наук).

Несмотря на объективные трудности, обусловленные трансформацией белорусского общества, этот период был продуктивным для научно-исследовательской деятельности историков Беларуси. Академическая и университетская историческая науки внесли весомый вклад в разработку основных направлений исторических знаний о прошлом страны. Исторические факультеты вузов Минска и регионов, Институт истории НАН Беларуси нашли свои определенные ниши в едином научном поле республики. Особенно заметным явлением начала XX века явилось наращивание научного потенциала историков белорусских регионов, которые при координирующей роли Института истории Национальной академии наук Беларуси и исторического факультета БГУ *сформировали единую систему программно-комплексного изучения белорусского прошлого.*

С начала 1990-х годов наступил новый этап в изучении Православной церкви в Беларуси, обусловленный коренным изменением характера взаимоотношений органов государственной власти Республики Беларусь с религией в целом и Церковью в частности. Это прежде всего сказалось на изменении законодательной базы государственно-конфессиональных отношений. Религия и Церковь стали одним из приоритетных направлений исследований социологов, политологов, культурологов, историков Беларуси. Одной из первых попыток уйти от идеологического догматизма и по-новому рассмотреть широкий круг проблем конфессиональной истории Беларуси стала коллективная монография В. Григорьевой, В. Завальнюка, В. Новицкого, Е. Филатовой, где с цивилизационных позиций были освещены не только

государственно-конфессиональные отношения, но и важнейшие тенденции в истории и деятельности основных религиозных конфессий в Беларуси. Роль конфессионального фактора в целом в межнациональных отношениях и в идеологии белорусского государства исследовались в работах А. Верещагиной, А. Гурко, В. Завальнюка, Л. Землякова, В. Конона, Л. Новиковой, А. Тиханского и др. [37].

Поскольку в соответствии с новым белорусским законодательством, религиозные организации получили право издательской деятельности, это дало им возможность публиковать работы не только теологического, но и церковно-исторического характера в широких масштабах. Однозначно можно сделать вывод, что в этот период происходит возрождение православной церковной историографии Беларуси. Ведущую роль в этом возрождении сыграли такие православные учебные научные заведения Беларуси, как Минская Духовная Семинария, Минская Духовная Академия, Институт теологии им. Св. Кирилла и Мефодия. По инициативе Экзарха Беларуси, Митрополита Филарета, была основана традиция Кирилло-Мефодиевских чтений. Общее количество публикаций, вышедших из-под пера церковных историков православной церкви в эти годы, по данным библиографической регистрации превышает 2 тыс. позиций.

Основной круг проблем, связанных с историей Православной церкви в Беларуси и поднятых светскими историками республики, концентрировался на следующих темах:

- 1) православное христианство и возникновение государственности на белорусских землях Древней Руси;
- 2) язычество и Православная церковь в истории культуры Беларуси XI – начала XX века;
- 3) проблема взаимоотношений Православной церкви и Католического костела и иных конфессий в периоды ВКЛ, Речи Посполитой, Российской Империи;
- 4) проблема взаимоотношений советского государства и Православной церкви в СССР, которая рассматривалась в ряде специальных работ на белорусском материале;
- 5) Православная церковь на территории Западной Беларуси и этноконфессиональная политика II Речи Посполитой;
- 6) Православная церковь Беларуси в годы Великой Отечественной войны;
- 7) Православная церковь и белорусское государство в постсоветский период (1990 – 2010 гг.).

Широкая тематическая амплитуда и масштабы развернувшихся в Республике Беларусь историко-конфессиональных исследований были связаны и с коренным изменением методологических парадигм, происходивших в белорусской историографии этого периода. Одним из проявлений этой «смены вех» стал уход социально-экономической проблематики на второй план. На передний план выдвинулись проблемы этнополитической и этноконфессиональной истории белорусского народа. В этот период происходит сложное концептуальное и методологическое перевооружение белорусских историков. Работы Г. Голенченко, Г. Васюка, Т. Короткой, Д. Карева, Е. Филатовой, Е. Денисовой, А. Вабищевича, А. Цымбала, А. Елисеева, В. Старостенко, И. Марзалюка, А. Загидулина, В. Ладысева, В. Швайко и др. позволили переосмыслить роль православной церкви в истории и культуре Беларуси на протяжении XI – XX веков как фактора, несомненно, позитивного и сыгравшего немаловажную роль в формировании «историко-генетического кода» белорусского этноса и его культуры. Существенное обогащение историографической традиции в конфессиональной проблематике белорусских историков потребовало создания специального историко-культурологического проекта «Православная церковь и белорусское общество X – нач. XXI в.: государственность, экономика, культура (историографические и источниковедческие аспекты проблемы)». Реализацией его в 2006 – 2010 годах занималась группа историков Гродненского государственного университета им. Я. Купалы. В рамках проекта появилось более 100 статей и 4 монографии, посвященные как общим этапам, так и традициям белорусской историографии в освещении роли Православной церкви в жизни белорусского общества (Д. Карев, А. Змитрукевич, А. Карева, Л. Корнилова, Д. Норель, С. Силова, А. Чернякевич) [37].

Историографический анализ показывает, что прямо или косвенно историографическая составляющая изучаемой проблемы постоянно присутствует в исследованиях российских и белорусских историков. Но как самостоятельная научная проблема российская и белорусская историография взаимоотношений Советского государства и Русской православной церкви в 1922 – 1990 годах не была предметом специального исследования.

Работы историков белорусского зарубежья в странах Западной Европы и Северной Америки прежде всего интересны тем, что они содержат оригинальные документальные материалы личного происхождения того поколения белорусской зарубежной диаспоры, которая была участником и свидетелем драматических событий 30-х годов XX века и второй мировой войны. Среди этих работ преобладают научно-популярные статьи, публицистика, воспоминания. Недоступность архивных и опубликованных источников с территории БССР и Республики Беларусь нередко мешала им отойти от однозначно идеологизированных и субъективно-эмоциональных оценок. В работах зарубежных исследователей Западной Европы и Северной Америки (Д. Поспеловский, Э. Каррер д'Анкосс, Р. Пайпс, А. Труайя, Дж. Хоскинг,

Л. Энгельштейн) основное внимание обращено на отношение государственной власти в России и Советском Союзе к отдельным конфессиям (чаще всего православия либо сектанство). Но вероисповедная политика правительственных кругов I и II Речи Посполитой, Российской империи и Советского Союза не стало предметом специального комплексного исследования аналитического характера.

Сравнение восточнославянских, польской и западной историографических версий «образа» православной церкви Беларуси убеждает в том, что современной белорусской историографии принадлежит наиболее значительное число *специальных работ* историко-культурологического характера, посвященных истории православия на белорусских землях. Однако по интенсивности *историографической рефлексии* (работы историографического и источниковедческого жанра) белорусская историография существенно уступает не только российской, но и польской, и украинской современным историографиям. Существенной проблемой для белорусской историографии конца XX – начала XXI века является и отставание от ближайших соседей в практике археографической деятельности – публикации сборников документов и изданий серий «Памятники историко-церковной мысли». Слабо включены в современную белорусскую историографическую традицию историографические потоки зарубежной исторической конфессологии (в частности, по истории православной церкви).

Результаты нашего исследования по данному этапу подтвердили исходную гипотезу о том, что создание масштабного историко-культурологического мегапроекта синтетического характера «Православная церковь и белорусское общество X – начала XXI в.: государственность, экономика, культура» (историографические и источниковедческие аспекты проблемы) является чрезвычайно актуальным как в исследовательском плане (в силу отсутствия специальных работ подобного рода в отечественной и зарубежной историографии), так и для сегодняшней социально-культурной жизни белорусского общества. Историографический анализ позволил выявить «земное ядро» в различных направлениях общественно-исторической мысли народов Беларуси, России, Польши, Украины, зарубежной историографии западного сообщества по важнейшим направлениям роли православной церкви в жизни белорусского общества. Он позволил более рельефно, доказательно и конкретно осмыслить ту огромную роль, которую православная церковь играла в судьбе восточнославянских народов в целом и белорусского в частности. Полученные результаты могут иметь серьезное значение для улучшения качества содержания учебного процесса в вузах Республики Беларусь (для подготовки курсов религиоведения и спецкурсов по истории христианских конфессий в Беларуси). Разрабатываемая проблема, на наш взгляд, представляет интерес для разработки конкретной политики в сфере государственной идеологии Республики Беларусь, в частности в области межконфессиональных отношений (Аппарат Уполномоченного по делам религий и национальностей Республики Беларусь, Министерство образования и Министерство культуры Республики Беларусь).

Новизна данного исследовательского проекта определяется тем, что впервые в отечественной и зарубежной исторической культурологии и историографии предлагается результат комплексного системного анализа проблемы формирования «образа» православной церкви в Беларуси в общественной исторической мысли, историографических традициях народов Беларуси, России, Польши, зарубежной историографии западного сообщества 90-х годов XX – начала XXI века [38].

В 90-е годы XX века историческая «литванистика» восточнославянских народов вступила в очередной этап своего развития, определяемого новым социально-политическим и социокультурным контекстом развития белорусской, украинской и великорусской нации. Этот период был ознаменован большим числом значительных изменений (как положительного, так и негативного характера), отразившихся на характере развития исторической науки восточнославянских народов в целом и исторической «литванистики» как одного из ее магистральных направлений в исследовании истории феодализма в частности.

Новым моментом явились:

- 1) переход исторической «литванистики» на «рельсы» новой, методологической парадигмы;
- 2) выход на первые «роли» в исследовании истории ВКЛ белорусской историографии, для которой история ВКЛ стала в 90-е годы своеобразным историческим «полигоном» для выработки своей национальной концепции исторического процесса на белорусских землях;
- 3) украинскую и российскую историографию этих лет история ВКЛ привлекала прежде всего своими внешнеполитическими аспектами (история политических взаимоотношений ВКЛ и Российского государства, ВКЛ и украинского казачества), история межкультурных связей восточнославянских народов остается на периферии исследовательских интересов историков Украины и России;
- 4) ведущим, наиболее продуктивным направлением в плане качества представленных результатов в рамках исторической «литванистики» этого периода являлось историографо-источниковедческое направление.

Последний момент позволяет говорить и о том, что будущее развитие и профессиональное совершенствование восточнославянской историографии ВКЛ представляется малопродуктивным без активного, аналитического использования историографического наследия восточнославянских историографий Великого княжества Литовского XVIII – начала XX века. Учитывая то, что значительная часть этого на-

следства сохранилась в архивохранилищах Восточной Европы, целесообразно осуществление ряда исследовательских проектов историографического и источниковедческого характера:

- 1) «Историческая память народов ВКЛ в XIV – XVIII вв.»;
- 2) создание каталога-путеводителя «Историки ВКЛ и их наследие в архивах Восточной Европы»;
- 3) реализовать проект серийной публикации «Белоруссика. Памятники исторической мысли XVI – XX вв.»;
- 4) создание научного центра по изучению исторического сознания и исторической науки Беларуси.

Реализация представленных проектов должна преследовать не только академические цели (приобретение фундаментального нового знания), но и мировоззренческую, общегражданскую – повышение научного и социального статуса белорусской историографии, формирование культуры национального исторического мышления, влияние белорусской историографии на укрепление исторической памяти нации. Достижению этих целей будут способствовать разработки, внедрение и популяризация в учебном процессе исторических факультетов вузов Беларуси нового научного направления – «Источниковедение историографии».

#### ЛИТЕРАТУРА

1. Карев, Д.В. Развитие исторических исследований в Республике Беларусь: общие тенденции / Д.В. Карев, А.Н. Нечухрин // Веснік ГрДУ імя Я. Купалы. Серыя 1. – 2000. – № 1 (3). – С. 14 – 25.
2. Караў, Д.У. Акадэмік М.К. Любаўскі: лес і спадчына / Д.У. Караў // Наш Радавод. – Гродна, 1994. – Кн. 6, ч. III. – С. 450 – 602.
3. Караў, Д.У. Беларуская гістарыяграфія ў канцы XVIII – пач. XX ст. / Д.У. Караў // Наш Радавод. – Гродна, 1993. – Кн. 5, ч. I. – С. 234 – 394.
4. Караў, Д.У. Беларуская гістарыяграфія канца XVIII – XX ст. і гістарычная самасвядомасць беларусаў / Д.У. Караў // Беларусіка=Albaruthenica. – Мінск, 1992. – Кн. 2. – С. 123 – 130.
5. Караў, Д.У. Беларуская і польская гістарыяграфія ў XVI – XX стст. (Этапы ўзаемадзеяння) // Беларусіка=Albaruthenica. – Мінск, 1994. – Кн. 3. – С. 242 – 251.
6. Караў, Д.У. Прадмова / Д.У. Караў // М.В. Даўнар-Запольскі. Гісторыя Беларусі. – Мінск, 1994. – С. 5 – 15.
7. Караў, Д.У. Праект “Гістарычная памяць беларусаў XIII – XX стст.” (Праблемы, перспектывы і крыніцы даследавання) / Д.У. Караў // Наш Радавод. – Гродна, 1992. – Кн. 4, ч. I. – С. 209 – 230.
8. Карев, Д. Беларуская историография XX века и формирование исторического менталитета белорусов / Д.В. Карев // Беларуская нацыянальная ідэя. – Мінск, 2000. – С. 91 – 93. (Книга издана в 2001 г.)
9. Karev, D. Białoruska historiografia i ewolucja świadomości historycznej Białorusinów // Tematy polsko-białoruskie – Olsztyn: WKV, 2003. – S. 69 – 94.
10. Карев, Д.В. Беларуская историография на рубеже XX – XXI веков (старые проблемы и поиски новых решений) / Д.В. Карев // XXI век: Актуальные проблемы исторической науки. – Минск: Издат. центр БГУ, 2004. – С. 154 – 157.
11. Карев, Д.В. Великое княжество Литовское в белорусской историографии XX века (20 – 90-е годы) Восточная Европа в древности и средневековье: проблемы источниковедения / Д.В. Карев – М.: ИВИ РАН – РГГУ, 2005. – С. 203 – 206.
12. Карев, Д.В. Генезис и формирование историко-экономического направления в историографии и экономической мысли Беларуси конца XVIII – XX в. Подготовка педагогических и научных кадров историков и развитие исторической науки в Беларуси. – Гродно: ГрГУ, 2005.
13. Нечухрин, А.Н. Смена парадигм в Российской историографии всеобщей истории (80-е годы XIX в. – 1917 годы): автореф. дис. ... д-ра ист. наук / А.Н. Нечухрин. – Минск, 1993.
14. Нечухрин, А.Н. Проблемы кризиса исторической науки / А.Н. Нечухрин, С.П. Рамазанов // Веснік ГрДУ імя Я. Купалы. Серыя 1. – 1999. – № 2. – С. 14 – 22.
15. Иоффе, Э.Г. Советская историография социально-экономического развития белорусской деревни середины XVIII – первой половины XIX века: автореф. дис. ... д-ра ист. наук / Э.Г. Иоффе. – Минск, 1993.
16. Буховец, О.Г. Социальные конфликты и крестьянская ментальность в Российской империи начала XX века: новые материалы, методы, результаты: автореф. дис. ... д-ра ист. наук / О.Г. Буховец. – Минск, 1993.
17. Ігнаценка, І. Усевалад Ігнаціўскі і яго час / І. Ігнаценка, А. Кароль. – Мінск, 1991.
18. Гісторыя Беларусі. – Мінск, 1996.
19. Історія Беларусі: учеб. пособие для вузов, колледжей, лицеев, гимназий и школ. – Минск, 1997.
20. Сільчанка, М.У. Асноўныя этапы беларускай дзяржаўнасці / М.У. Сільчанка [і др.]. – Гродна, 1996.
21. 100 пытанняў і адказаў з гісторыі Беларусі. – Мінск, 1993.
22. Гісторыя Беларусі: у 2-х ч.: вуч. дап. / пад рэд. Я.К. Новіка, Г.С. Марцуля. – Мінск, 1998. – Ч. 1.
23. Марзалюк, І. Міфы “адраджэнскай” гістарыяграфіі Беларусі / І. Марзалюк. – Магілёў, 2009.

24. Липешка, Б.М. Философия истории: белорусский контекст. Реминисценции. – Брест, 2009.
25. Наш Радавонд. – Кн. 1 – 8. – Гродна, 1990 – 2000.
26. Беларусіка =Albaruthenica. – Т. 1 – 10. – Мінск, 1993, 2001 і др.
27. Карев, Д.В. Белорусская и украинская историография конца XIII – начала 20-х годов XX века: в процессе генезиса и развития национального исторического сознания белорусов и украинцев / Д.В. Карев. – Вильнюс, 2007. – С. 4 – 5.
28. Карев, Д.В. Белорусская историография на рубеже XX – XXI веков (старые проблемы и поиски новых решений) / Д.В. Карев // В кн.: XXI век: Актуальные проблемы исторической науки. – Минск: Издат. центр БГУ, 2004. – С. 154 – 157.
29. Белазаровіч, В.А. Гістарыяграфія гісторыі Беларусі: дапаможнік / В.А. Белазаровіч. – Гродна, 2006. – С. 305 – 327.
30. Каваленя, А.А. Метадалагічныя падыходы асвятлення навейшай гісторыі Рэспублікі Беларусь / А.А. Каваленя // Новейшая история (1991 – 2006): государство, общество, личность: материалы науч.-теоретич. конф., Минск, 29 сент. 2006 г. – Минск, 2006. – С. 78 – 84.
31. Кастюк, М.П. Гістарыяграфія гісторыі Беларусі на мяжы стагоддзяў / М.П. Кастюк // Гістарыяграфія гісторыі Беларусі: стан і перспектывы развіцця: матэрыялы навук. канф., прысвеч. 70-годдзю Ін-та гісторыі НАН Беларусі, Мінск, 6 – 7 кастрычніка 1999 г. – Мінск, 2000. – С. 8 – 14.
32. Петриков, П.Т. Историческая наука // Наука Беларуси в XX ст. – Минск, 2001. – С. 69 – 91.
33. Корзенко, Г.В. Историки Беларуси в начале XXI ст.: Биобиблиографический справочник / Г.В. Корзенко. – Минск, 2007.
34. Шыбека, З. Гарадская цывілізацыя: Беларусь і свет: курс лекцый / З. Шыбека. – Вільня, 2009.
35. Белазаровіч, В.А. Арганізацыя гістарычнай навукі Беларусі (90-я гг. XX – пачатак XXI ст.) / В.А. Белазаровіч // Новейшая история (1991 – 2006): государство, общество, личность: материалы науч.-теоретич. конф., Минск, 29 сент. 2006 г. – Минск, 2006. – С. 529 – 534.
36. Минич, А.П. Научные исследования исторических факультетов вузов Республики Беларусь 90-е годы XX века / А.П. Минич // Веснік ГрДУ імя Я. Купалы. Серыя І. – 2010. – № 1(91). – С. 22 – 29.
37. Карев, Д.В. Православная церковь и белорусское общество в белорусской историографической традиции новейшего времени (1918 – нач. XXI в.) / Д.В. Карев, А.А. Змитрукевич, А.Д. Карева // Веснік ГрДУ імя Я. Купалы. Серыя І. – 2008. – № 3(72). – С. 61 – 69.
38. Карев, Д.В. Зарубежное белорусоведение в странах Западной Европы и Северной Америки (историографические и методологические аспекты проблемы) / Д.В. Карев, А.А. Змитрукевич, А.Д. Карева // Развитие методологических исследований и подготовка кадров историков в Республике Беларусь, Российской Федерации и Республике Польша: сб. науч. ст.; под науч. ред. проф. А.Н. Нечухрина. – Гродно, ГрГУ, 2011. – С. 75 – 86.

Поступила 07.05.2012

**THE HISTORY OF BELARUS RESEARCH IN BELORUSSIAN HISTORIOGRAPHY  
FROM 1990<sup>TH</sup> TILL THE BEGINNING OF XX CENTURY  
(MAIN PROBLEMS AND TENDENCIES OF THE FEUDAL BELARUS HISTORY RESEARCH,  
BELORUSSIAN HISTORIOGRAPHY AND SOURCE STUDY)**

**D. KAREV**

*The main stages and tendencies of development of the historical-culturological school of modern Belorussian historiography are detected. The questions of Belorussian feudalism, of the role of the Orthodox Church in the life of Belorussian society in XI – XX centuries are studied. The critical analysis of the problems of the modern historiography of the Great Lithuanian Principality and Belarus in the end of XX – beginning of XXI centuries is presented. Sociopolitical and ideological reasons, defining the specific character of the evolution of Belorussian historiographic views of the end of XX century, concerning the Orthodox Church history in history and culture of the Belorussian nation of the second millenium are defined. The main questions for the further study of historiography of the beginning of XXI century are indicated.*

УДК 902/904

## ЮВЕЛИРНЫЯ ўПРЫГАЖЭННІ СТАРАЖЫТНАГА ПОЛАЦКА (X – XVII СТАГОДДЗІ)

І.У. МАГАЛІНСКІ

(Нацыянальны Полацкі гісторыка-культурны музей-запаведнік)

Прадстаўлены вынікі даследавання ювелірных упрыгажэнняў X – XVII стагоддзяў з тэрыторыі Полацка. Аўтар адносіць прадметы да дзвюх храналагічных груп: канец X – XIII/XIV стагоддзі; XIV – XVII стагоддзі, у межах якіх вылучае ўпрыгажэнні, што былі зроблены пад уплывам іншаэтнічных тэхналагічных традыцый, імпартажныя рэчы, а таксама прадметы мясцовай вытворчасці.

Ювелірнае ўпрыгажэнне – гэта выраб з каштоўных і некаторых іншых каляровых металаў, часта ў спалучэнні з каштоўнымі камянямі, шклом, бурштынам і інш., які мацуецца да адзення ці апранаецца непасрэдна на цела чалавека і служыць галоўным чынам для задавальнення яго эстэтычных патрэб. Акрамя эстэтычнай функцыі пэўныя віды ювелірных упрыгажэнняў неслі сімвалічную і апатрапейную нагрузку, а таксама адыгрывалі функцыянальную ролю [1]. У дадзенай рабоце выкарыстоўваецца традыцыйны для гістарыяграфіі падзел ювелірных упрыгажэнняў на некалькі груп: 1) галаўныя ўпрыгажэнні; 2) нагрудныя ўпрыгажэнні; 3) упрыгажэнні рук; 4) розныя дэталі адзення.

### Асноўная частка

Да групы **галаўных упрыгажэнняў** адносяцца скроневыя колцы, завушніцы і дэталі расны.

**Скроневыя колца** – гэта ўпрыгажэнні жаночага галаўнога ўбору, якія мацаваліся каля скроняў. Яны падвешваліся на стужках ці рамянях, у некаторых выпадках прасоўваліся праз стужкі і рамяні, часта ўмацоўваліся непасрэдна ў валасах, а зрэдку выкарыстоўваліся як завушніцы [2 – 4]. Дададзены від ювелірных упрыгажэнняў з’яўляецца важнай этнавызначальнай прыкметай, на што звярталі ўвагу многія археолагі (А.А. Спіцын, А.У. Арцыхоўскі, В.П. Левашова і інш.) [5; 6, с. 44 – 45; 7, с. 7]. На тэрыторыі Полацка скроневыя колцы – дастаткова рэдкія знаходкі [8, с. 34]. Паводле марфалагічных адметнасцей яны падзяляюцца на некалькі тыпаў і падтыпаў (мал. 1). Найбольшай колькасцю ў калекцыі прадстаўлены дратавыя скроневыя колцы (10 экз.), якія падзяляюцца на пярсцёнкападобныя (9 экз.) і бранзалетападобныя (1 экз.) (гл. мал. 1: 4 – 8). Вырабы датаваныя канцом X – першай паловай XIII стагоддзя. Пры гэтым да найбольш старажытных артэфектаў адносяцца завязанаканечныя скроневыя колцы, якія датуюцца канцом X – пачаткам XI стагоддзя (гл. мал. 1: 4 – 6). Акрамя дратавых вырабаў, на тэрыторыі Полацка сустраўты трохпацеркавае, шматпацеркавае, ілжэпацеркавае і сямілопаснае скроневыя колцы. Цікавасць выклікае залатое трохпацеркавае скроневыя колца XII стагоддзя (мал. 1: 12). Падабныя вырабы ў літаратуры часта называюцца колцамі (ці “завушніцамі”) “кіеўскага” тыпу, што абумоўлена высокай частатой іх выяўлення ў кіеўскіх скарбах [6, с. 45]. Аднак апошнія даследаванні паказалі, што падобныя высокамастацкія ўпрыгажэнні не з’яўляюцца этнавызначальнай прыкметай палян, а адлюстроўваюць агульны ўзровень гарадскога рамяства [9, с. 65]. Трехпацеркавыя колцы атрымалі шырокае распаўсюджванне на тэрыторыі Цэнтральнай і Усходняй Еўропы з канца X – пачатку XI стагоддзя [10, с. 233]. Шматпацеркавыя скроневыя колцы з’яўляюцца этнавызначальнымі ўпрыгажэннямі племені водзь [11, с. 35; 12] (гл. мал. 1: 9). У Ноўгарадзе такія вырабы сустракаюцца ў слях канца XIII – XIV стагоддзі [13, с. 14]. Найбольшая колькасць шматпацеркавых скроневых колцаў зафіксавана на Ъжорскім плато – 108 экзэмпляраў. Пік іх папулярнасці прыпадае на XIII стагоддзе, аднак з’явіліся яны ўжо ў XII стагоддзі, а бытаваць працягвалі і ў XIV стагоддзі [14]. Два фрагменты сямілопасцевых скроневых колцаў былі выяўле-

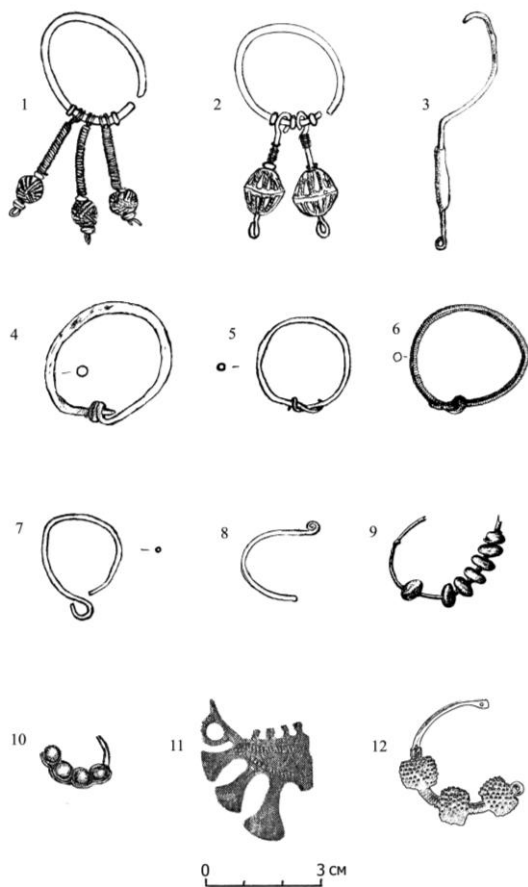

Мал. 1

ны ў матэрыялах археалагічных даследаванняў на Верхнім замку ў слоі 30-х гадоў XX стагоддзя [15, с. 66] (гл. мал. 1: 11). Такія скроневыя колцы характэрны для матэрыяльнай культуры племені вяцічаў. Аналагічныя прадметы датуюцца XII – XIII стагоддзямі [16].

**Завушніцы.** Пачынаючы з XIII стагоддзя на змену скроневым колцам прыйшлі завушніцы ў выглядзе пыталніка, а таксама кольцападобныя завушніцы [17, с. 18]. Полацкія ўпрыгажэнні прадстаўлены двума тыпамі (гл. мал. 1: 1 – 3). Завушніцы ў выглядзе пыталніка (3 экз.) уяўляюць сабою выгнуты металічны стрыжаў (дыяметр 0,1 см), на канцы якога замацавана пацерка (гл. мал. 1: 3). Падобныя вырабы знаходзяць у культурным слоі гарадоў Паўночна-Заходняй Русі пачынаючы з XIV стагоддзя [18]. У Ноўгарадзе завушніцы ў выглядзе пыталніка сустракаюцца ў напластаваннях XIV – XV стагоддзяў [13, с. 16]. У Пскове падобныя вырабы былі распаўсюджаны з XIV па XVIII стагоддзе [18]. У Літве яны датуюцца XIV – XVI стагоддзямі [19, с. 62 – 63]. Полацкія завушніцы датаваныя XVII – XVIII стагоддзямі. Аснову кольцападобных завушніц (3 экз.) складае невялікае металічнае незамкнутае колца (дыяметр 0,1 – 0,2 см), да якога падвешана некалькі прывесак (гл. мал. 1: 1 – 2). На тэрыторыі Літвы і Украіны такія прадметы сустракаюцца ў пахаваннях XIV – XVII стагодзяў [19, с. 58 – 60]. На Беларусі кольцападобныя завушніцы знойдзены ў Гродна, на могільніку каля в. Бірулі і інш. [20; 21]. Полацкія знаходкі датуюцца ў межах XV – XVII стагоддзяў.

**Расна.** На тэрыторыі Верхняга замка ў слоі 30-х гадоў XIII стагоддзя была выяўлена невялікая крутарогая лунніца, упрыгожаная выемкавай эмаллю сіняга колеру [15, с. 71]. На думку Н.І. Наркевіч, дадзены артэфакт можна атаясамліваць з часткай расны [2]. Падобныя ўпрыгажэнні вядомыя ў старажытнасцях Ноўгарада і датуюцца XII – XIII стагоддзямі [13, с. 17].

Да **нагрудных упрыгажэнняў** адносяцца падвескі, шпількі, ланцугатрымальнікі і фібулы.

**Падвескі** з’яўляліся неад’емнай часткай жаночага металічнага ўбору. Большая частка падвесак не проста служыла ў якасці ўпрыгажэння, але адыгрывала важную сімвалічную ролю [22, с. 153]. Круглыя манетападобныя падвескі з’яўляюцца найбольш распаўсюджаным тыпам нагрудных упрыгажэнняў. На тэрыторыі Полацка выяўлена восем такіх падвесак (мал. 2: 5 – 7). Паводле класіфікацыі Л.У. Пакроўскай, усе полацкія знаходкі адносяцца да некалькіх падтыпаў:

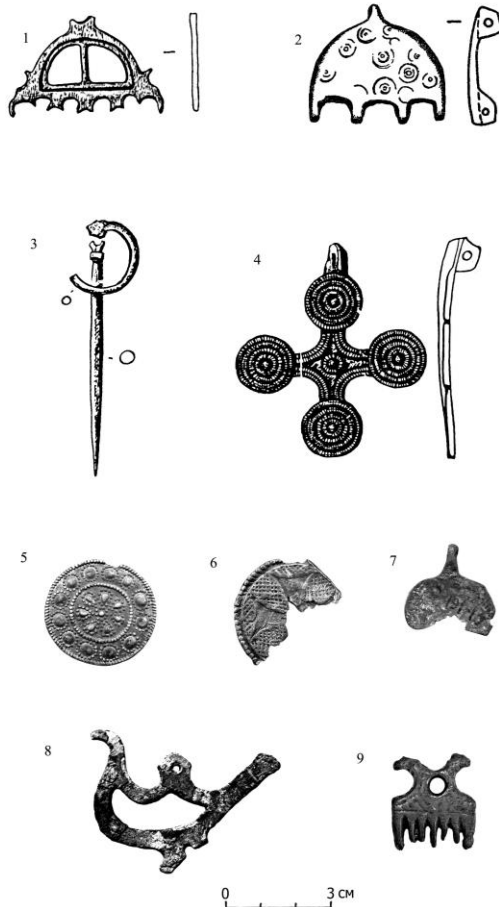

Мал. 2

1) з розным арнаментам (5 экз.); 2) з выявай працвіўшага крыжа (1 экз.); 3) з выявай птушкі (1 экз.); 4) з выявай галавы быка (1 экз.) [23]. Усе прадметы датуюцца ў межах XII – XIII стагоддзяў. Вылучаюцца вырабы, упрыгожаныя раслінна-геаметрычным псеўдазорным арнаментам з салярнай сімволікай (40 – 50-я гады XIII ст.) [15, с. 69]. Цікавае выклікае фрагмент падвескі з выявай роўнаканцовага крыжа з пашыранымі перакладзінамі [15, мал. 33: 5] (гл. мал. 2: 6). Аналагічны выраб быў знойдзены ў ювелірнай майстэрні ў Старой Разані, якая датуецца канцом XII – пачаткам XIII стагоддзя [24, с. 185]. Акрамя Полацка, на тэрыторыі Беларусі падвеска з роўнаканцовым крыжам выяўлена ў Друцку [25, мал. 37: 17]. У слоі 40 – 50-х гадоў XIII стагоддзя знойдзена падвеска з выявай працвіўшага крыжа [15, мал. 34: 15]. Гэты арнаментальны матыў атрымаў папулярнасць у XII – XIII стагоддзях [9, с. 67]. На думку даследчыкаў, выкарыстанне дадзенага арнаменту з’яўляецца вынікам капіравання майстрамі дэкору медальёнаў дарагіх княжацкіх брам [26, табл. VII: 7]. Пінчук Н.С. лічыць, што ўзор на дадзеных падвесках мае раслінны арнамент, не звязаны з хрысціянскай сімволікай [27]. Тыпалагічна блізкая падвеска паходзіць з Віцебска і датуецца XII стагоддзем [28, с. 76 – 77]. Упрыгажэнне з выявай птушкі прадстаўлена бракам адліўкі, які быў знойдзены ў слоі 40 – 50-х гадоў XIII стагоддзя [15, с. 69]. Аналагічны выраб выяўлены ў Віцебску ў слоі першай паловы XII стагоддзя [28, с. 76]. Дадзеная іканаграфічная схема, як адзначае К.А. Лавыш, уласціва для візантыйскага мастацтва [29]. У слоі XII стагоддзя выяўлена падвеска з выявай галавы быка [15, с. 69, мал. 34: 21]. Такія вырабы канцэнтруюцца ў арэале радзімічаў, але сустракаюцца таксама ў Цэнтральнай Беларусі, у нізоўях Заходняй Дзвіны, на Смаленшчыне, у Пскоўскай і Наўгародскай землях. Падвескі

датаваныя XI – XII стагоддзямі і маюць фіна-ўгорскае ці балцкае паходжанне [30; 31]. Існуе некалькі інтэрпрэтацый смантыкі выяў на такіх падвесках. На думку Э.М. Зайкоўскага, гэтыя вырабы з’яўляліся

атрыбутам язычніцкіх жрацоў і звязаныя з уяўленнямі пра замагільнае жыццё, а таксама адлюстроўваюць іерархічную будову гадавога календара [32]. Іншыя даследчыкі выказваюць асцярожную думку аб сувязі дадзеных падвесак са старажытнымі татэмнымі культурамі [22, с. 156 – 157].

Вялікае значэнне мае даследаванне язычніцкіх амулетаў у выглядзе стылізаваных выяў жывёл ці мініяцюрных прадметаў быту і зброі (18 экз.) (гл. мал. 2: 8 – 9). Выкарыстанне гэтай групы прадметаў варта разглядаць у якасці сведчанняў моцных язычніцкіх традыцый у асяроддзі мясцовага насельніцтва. Характэрнай асаблівасцю матэрыяльнай культуры лясной паласы Усходняй Еўропы з’яўляецца наяўнасць

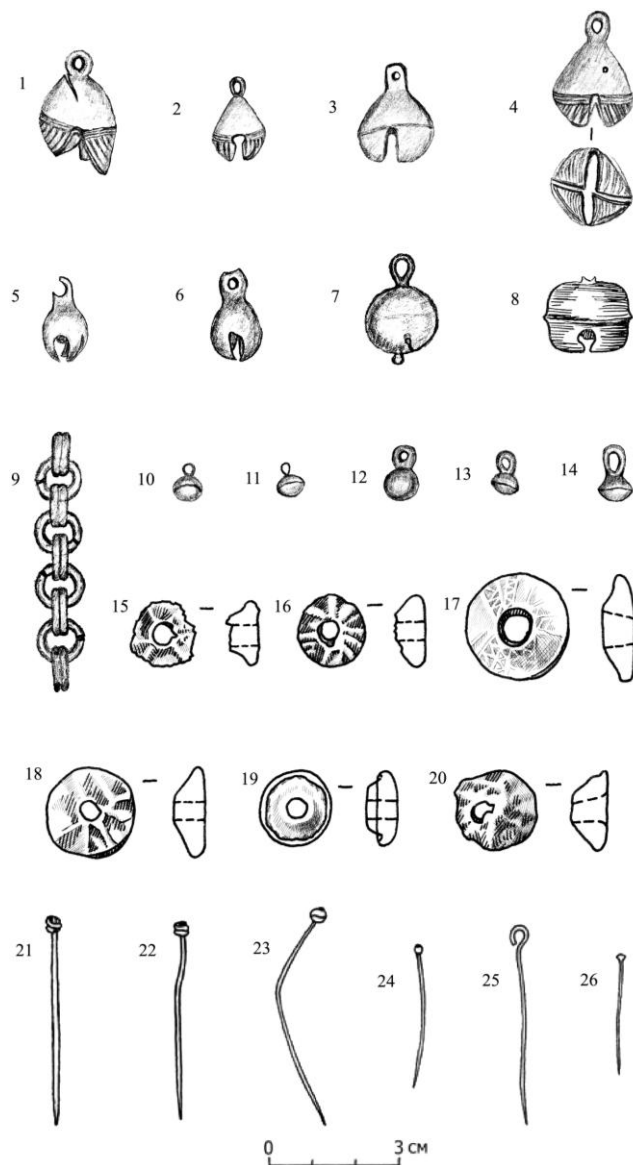

Мал. 3

выяў розных жывёл і птушак, выкананых з металу [33, с. 88]. На тэрыторыі Полацка знойдзены плоскія праразныя падвескі-конікі (2 экз.), якія можна датаваць у межах XI – XIII стагоддзяў, а таксама падвеска-качка X – XII стагоддзяў. Амулеты ў выглядзе мініяцюрных прадметаў быту і зброі (15 экз.) адлюстроўвалі вельмі архаічны пласт народных уяўленняў, выконвалі апатрапейную і сімвалічную функцыі, з’яўляліся важным элементам ювелірнага ўбору [34]. Сярод прадметаў дадзенай катэгорыі ў полацкім матэрыяле сустрэты падвескі ў выглядзе лыжачак, грэбня і сякерак, якія датуюцца ў межах XI – XII стагоддзяў.

Асобным тыпам падвесак з’яўляюцца бразготкі – пушталыя металічныя шарыкі з кавалачкам металу ўсярэдзіне. Бразготкі адрозніваюцца поліфункцыянальнасцю і маглі насіцца ў складзе караляў, паясных ці нагрудных падвесак, выкарыстоўваюцца ў якасці гузнікаў, аздобы адзення, музычных інструментаў і інш. [35]. Бразготкі ў полацкай калекцыі прадстаўлены некалькімі падтыпамі (мал. 3: 1 – 8). Грушападобныя крыжапразныя званочки шырока прадстаўлены ў полацкай калекцыі (17 экз.). Памеры цэлых экзэмпляраў (з вушкам) вагаюцца ад 1,1 × 2,1 см да 1,8 × 2,8 см. Ніжняя частка большасці званочкаў упрыгожана касымі насечкамі, абмежаванымі двума паралельнымі ўразнымі лініямі (гл. мал. 3: 1, 2, 4). Прадметы датаваныя XI – XII стагоддзямі. Званочки дадзенага падтыпу найбольш актыўна выкарыстоўваліся ў XI стагоддзі, аднак ужываліся на працягу X – XII стагоддзяў [35; 36, с. 136]. На тэрыторыі Беларусі падобныя ўпрыгажэнні знойдзены на гарадзішчы Маскавічы, у Ваўкавыску, Віцебску. Прадметы датаваныя XI – XIV стагоддзямі [37; 38, с. 48; 28, с. 75]. Шарападобныя аднапразныя бразготкі ў полацкай калекцыі прадстаўлены 17 экзэмплярамі, большая частка якіх захавалася фрагментарна (гл. мал. 3: 7, 8). Артэфакты датуюцца XII – XII стагоддзямі.

**Шпількі** традыцыйна лічацца элементам касцюма заходнебалцкіх плямён, аднак актыўна выкарыстоўваліся і заходнефінскімі плямёнамі (эсты, водзь) [39; 40]. На тэрыторыі Полацка знойдзены два фрагменты шпільек. Найбольшую цікавасць мае фрагмент крыжападобнай шпількі з так званымі “карамыслападобнымі лопасцямі” (гл. мал. 2: 4); яе галоўка плоская, упрыгожана рэльефнымі акружнасцямі і выпуклай паўсферай у цэнтры [8, мал. 56: 6]. У Латвіі і Літве падобныя вырабы сустракаюцца пачынаючы з VII – VIII стагоддзяў [41]. У Ноўгарадзе тры такія шпількі знойдзены ў слоі XI стагоддзя, у Віцебску – у слоі XII стагоддзя [13, с. 73; 28, с. 78]. Полацкая знаходка датаваная XI стагоддзем [8, с. 34]. Дадзены артэфакт А.А. Башкоў лічыць крыжом-цельнікам і датуе яго XIII стагоддзем [42, с. 24]. Сапраўды, у археалагічным матэрыяле вядомы знаходкі крыжападобных шпільек, якія былі прыстасаваныя для выкарыстання ў якасці хрысціянскіх сімвалаў [43, с. 183]. Між тым полацкі артэфакт не мае слядоў прыстаса-

вання шпількі для іншых мэт. Яшчэ адзін фрагмент крыжападобнай шпількі з'яўляецца выпадковай знаходкай. Прадмет моцна фрагментаваны і ўяўляе сабой галоўку ажурнай крыжападобнай шпількі. Падобныя ўпрыгажэнні сустракаюцца ў матэрыяльнай культуры эстаў [44]. Аналагічныя шпількі знойдзены ў Ноўгарадзе, Наваградку і інш. Прадметы датаваныя XII стагоддзем [13, с. 73; 45, с. 11 – 12]. Гэтым часам трэба датаваць і полацкую знаходку. Акрамя крыжападобных шпілек на тэрыторыі Полацка знойдзена шпілька з кольцападобнай рухомай галоўкай (гл. мал. 2: 3). Прадмет паходзіць з матэрыялаў раскопак на Вялікім пасадзе ў 1987 – 1988 гадах. Падобныя шпількі на тэрыторыі Ноўгарада датуецца XII – сярэдняй XIII стагоддзя [13, с. 75, 77]. Аналагічныя знаходкі вядомы ў Лукомлі і Віцебску, яны датаваныя XII – XIII стагоддзямі [46, с. 74; 28, с. 78 – 79]. Полацкая знаходка паходзіць са слою XII стагоддзя [8, с. 34]. Даследчыкі ювелірных упрыгажэнняў старажытнага Ноўгарада не выключаюць, што дадзены тып шпілек мог з'яўляцца прадукцыяй наўгародскіх ювеліраў [41; 13, с. 77].

**Ланцугатрымальнікі** – гэта ўпрыгажэнні, якія ў асноўным ужываліся ў касцюме балтаў і прыбалтыйскіх фінаў для мацавання ланцужкоў і падвесак. У Паўночна-Заходніх раёнах Наўгародскай зямлі дадзеныя вырабы маглі выкарыстоўвацца ў якасці самастойных упрыгажэнняў [40]. Падчас археалагічных раскопак на тэрыторыі Полацка знойдзены два арачных ланцугатрымальнікі. Адзін з іх паходзіць з матэрыялаў археалагічных даследаванняў на тэрыторыі Вялікага пасада ў 2009 годзе і датуецца XI – XIII стагоддзямі (гл. мал. 2: 2). Прадмет упрыгожаны цыркульным арнамантам [47]. Падобныя ланцугатрымальнікі атрымалі распаўсюджванне ў балтаў і прыбалтыйскіх фінаў. Вядомыя такія вырабы і на тэрыторыі Наўгародскай зямлі [40; 48, табл. VII: 5]. Цікавасць выклікае фрагмент арачнага ажурнага ланцугатрымальніка, які знойдзены падчас археалагічных раскопак на Верхнім замку (гл. мал. 2: 1). Прадмет выяўлены ў перадамацерыковым слоі і датуецца XI – XII стагоддзямі [49, с. 9]. Дадзеная форма ланцугатрымальнікаў, як адзначае Я.А. Рабінін, была выпрацавана ў славянскім асяроддзі і выкарыстоўвалася ў якасці асновы для кампануюкі амулетаў старажытнымі майстрамі [50].

**Фібулы** – гэта ўпрыгажэнні, якія ўжываліся для зашпільвання адзення. Дадзеныя прыстасаванні выкарыстоўваліся як у мужчынскім, так і ў жаночым касцюме [51, с. 149]. Падковападобныя і кольцападобныя засцежкі-фібулы з'яўляліся ўпрыгажэннямі балтаў і фіна-уграў. У славянскіх помніках яны сустракаюцца там, дзе славянскае насельніцтва кантактавала з гэтымі народамі (паўночны захад і паўночны ўсход Русі) [51, с. 150; 52]. У полацкай калекцыі колькасца пераважаюць падковападобныя фібулы (26 экз.). Падковападобныя спіралеканечныя засцежкі прадстаўлены ўпрыгажэннямі з круглым (8 экз.), паўкруглым (2 экз.), трохвугольным (7 экз.) і фігурным (2 экз.) сячэннем дужкі [8, мал. 57: 4 – 8; 15, 18]. Асноўная колькасць такіх засцежак датаваная ў межах X – XIII стагоддзяў. Акрамя спіралеканечных фібул у полацкай калекцыі захоўваюцца засцежкі са шматграннымі галоўкамі, датаваныя X – XI стагоддзямі; з заморфнымі галоўкамі X – XIII стагоддзямі; з галоўкамі ў выглядзе макавых каробчак – XI – XII стагоддзямі; фрагмент фібулы з дугой, патоўшчанай у сярэдняй частцы, які адносіцца да XI – XIII стагоддзяў.

Менш распаўсюджаным тыпам засцежак у параўнанні з падковападобнымі з'яўляюцца кольцападобныя фібулы. Яны рэдка сустракаюцца ў матэрыялах X – XI стагоддзяў, найбольшую папулярнасць атрымалі ў XII – XIV стагоддзях [51, с. 168]. На тэрыторыі Полацка знойдзены дзве фібулы гэтага тыпу. Адзін прадмет з'яўляецца выпадковай знаходкай. На тэрыторыі Прыбалтыкі такія фібулы датуецца ў межах XIII – XIV стагоддзяў [53; 13, с. 91]. Найбольшую цікавасць выклікае кольцападобная фібула, якая была выяўлена падчас археалагічных даследаванняў у 1961 годзе на Верхнім замку. Прадмет датуецца 50 – 60 гадамі XIII стагоддзя. Частка засцежкі ўпрыгожана геаметрычным арнамантам, што складаецца з трохвугольнікаў, кропак і касых штрыхоў [15, с. 71, мал. 33: 12]. Аналагічныя знаходкі вядомыя ў Ноўгарадзе, Карэліі, Прыбалтыцы (датаваныя часам каля 1300 г.) [13, с. 89]. Характар апрацоўкі полацкай фібулы дазваляе казаць, што перад намі не гатовы выраб, а яго нарыхтоўка. Гэта пацвярджаецца яшчэ і тым фактам, што прадмет быў знойдзены падчас даследавання рэшткаў вытворчага ювелірнага комплексу (сядзіба 7М (№ 14 паводле палявой дакументацыі)) [54].

Група **ўпрыгажэнняў рук**, у склад якой уваходзяць пярсцёнкі і бранзалеты, з'яўляецца самай шматлікай сярод іншых полацкіх упрыгажэнняў.

**Пярсцёнкі** – упрыгажэнне, якое надзяваюць на пальцы рук. У старажытнасці пярсцёнкі насілі часцей жанчыны, іншы раз мужчыны і дзеці [55]. У аснову сістэматызацыі полацкіх пярсцёнкаў пакладзена тыпалагічная схема, распрацаваная Т.Г. Сарачавай і дапоўненая Л.П. Міхайлік на аснове знаходак з Кіева і дняпроўскага левабярэжжа [56; 57]. Пярсцёнкі, якія складаюцца з дужкі, прадстаўлены 55 экзэмплярамі. Сярод вырабаў дадзенага тыпу можна вылучыць пласцінчатыя шырокасярэдзінныя пярсцёнкі (7 экз.). Іх адметнасцю з'яўляецца пашыраная сярэдняя частка і звужаныя канцы. Асобныя пярсцёнкі ўпрыгожаны геаметрычным арнамантам у выглядзе трохвугольнікаў і кропак, астатнія прадметы – гладкія (мал. 4: 11 – 13). Мясцовая вытворчасць гэтых вырабаў пацвярджаецца знаходкай нарыхтоўкі пярсцёнка ў раскопе на Верхнім замку [15, мал. 34: 24]. Вырабы датаваныя ў межах XI – XIII стагоддзяў. Вузкапласцінчатыя пярсцёнкі (14 экз.) маюць аднолькавую шырыню на працягу ўсёй пласціны, якая не выходзіць за межы

0,3 – 0,7 см. Асноўная маса полацкіх артэфактаў дадзенага падтыпу датуецца XI – XIII стагоддзямі. Адно ўпрыгажэнне знойдзена ў слоі XVII стагоддзя [47]. Простых дротавых пярсценкаў на тэрыторыі Полацка выяўлена 17 экзэмпляраў (гл. мал. 4: 1 – 4). Гэтыя ўпрыгажэнні атрымалі шырокае распаўсюджванне ў X – XII стагоддзях, аднак сустракаюцца таксама ў матэрыялах XIII стагоддзя [58, с. 264]. Падчас археалагічных даследаванняў простыя дротавыя пярсценкі знойдзены на Верхнім замку (6 экз.), Вялікім пасадзе (5 экз.), Запалоцкім пасадзе (1 экз.).

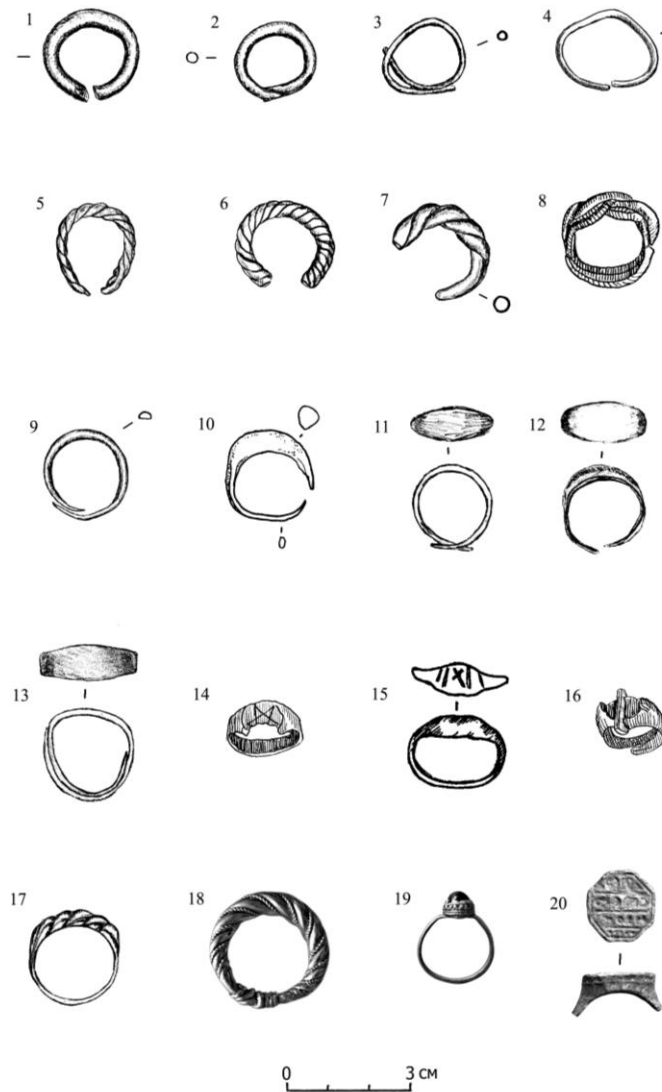

Мал. 4

Упрыгажэнні датуюцца ў межах XI – XIII стагоддзяў [15, с. 66; 8, с. 34]. Пярсценкі прадстаўлены замкнутымі і незамкнутымі вырабамі. На Беларусі простыя дротавыя пярсценкі знойдзены падчас раскопак у Віцебску, Ваўкавыску, Брэсце і інш., дзе датуецца XI – XIII стагоддзямі [28, с. 80; 38, с. 48; 59, с. 264]. 3 Полацка паходзяць пяць вітых пярсценкаў, з іх 3 выпадковыя знаходкі (гл. мал. 4: 5 – 7, 18). Паводле колькасці дротаў вылучаюцца два варыянты ўпрыгажэнняў. Двухдротавыя пярсценкі (3 экз.), датаваныя ў межах XI – XIII стагоддзяў [60, с. 58]. Вялікую цікавасць выклікае знаходка залатога двухдротавага пярсценка з завязанымі канцамі, упрыгожанага сканнай перавісцю (гл. мал. 4: 18). Прадмет знойдзены В.А. Булкіным падчас даследаванняў на тэрыторыі Верхняга замка (раскоп № 3 у паўднёва-ўсходнім вуглу Сафійскага сабора) ў 1978 годзе. Падобныя прадметы бытавалі з другой паловы XI стагоддзя да XIII стагоддзя, пры гэтым найбольш часта сустракаюцца ў Прыбалтыцы, Фінляндыі і Скандынавіі, аднак вядомыя ў старажытнасцях палян, драўлян, севяран і інш. [58, с. 263; 13, с. 125]. Полацкі пярсценак паходзіць з перадамацерыковага слою і датуецца другой паловай XI стагоддзя [61, с. 7]. Трэхдротавыя пярсценкі (4 экз.) датуецца XII – XIII стагоддзямі (гл. мал. 4: 5, 6). Ілжэвітыя ўпрыгажэнні знойдзены ў Полацку ў колькасці пяці экзэмпляраў, якія датаваныя XII – XV стагоддзямі. 3 тэрыторыі горада паходзяць пяць плеченых пярсценкаў, якія адносяцца да двух варыянтаў. Упрыгажэнні з плеченай сярэдняй часткай (3 экз.) бытавалі ў XII – XIV стагоддзях [13, с. 127] (гл. мал. 4: 8; 17). Суцэльнаплеченыя пярсценкі (2 экз.) датуюцца ў межах

XI – XIII стагоддзяў. Адзіны ілжэплечены пярсценак знойдзены падчас раскопак на Верхнім замку ў слоі 60-х гадоў XIII стагоддзя [15, с. 67]. Трэба адзначыць, што ў Полацку ў межах вытворчага ювельнага комплексу XIII стагоддзя была выяўлена створка адмысловай глінянай ліцейнай формы для адліўкі пярсценкаў з імітацыяй пляцення ў сярэдняй частцы [62]. У асобны тып вылучаюцца пярсценкі са шчытком (24 экз.). Галоўны канструктыўны элемент пярсценкаў гэтага тыпу – шчыток (гл. мал. 4: 14, 15, 16, 20). Паводле яго формы і характару арнаментальнай вылучаюцца асобныя падтыпы і варыянты ўпрыгажэнняў. Дужка пярсценкаў з плоскім пласцінчатым ці плоскім аб'ёмным шчытком, які знаходзіцца ў адной плоскасці з дужкай (20 экз.), пласцінчатая (разамкнутая ці замкнутая). Форма шчыткоў у прадольным сячэнні розная: авальная, круглая, шматгранная. Частка шчыткоў неарнаментаваная, на астатніх арнаментация складаецца з геаметрычных і зааморфных выяў. На большай частцы полацкіх пярсценкаў гэтага падтыпу арнамент зацёрты і не чытаецца. Пярсценкі з авальным шчытком (13 экз.) датуецца дастаткова шырока – у межах XII – XVIII стагоддзяў. Упрыгажэнні з круглым шчытком (4 экз.) паводле аналогій датуецца ў межах другой паловы XII – пачатку XV стагоддзя [13, с. 132]. Пярсценкі са шматграннымі шчыткамі (шасці- і васьмігранныя) (4 экз.) можна датаваць XII – XIV стагоддзямі [13, с. 136; 63, мал. 65: 5, 6, 13; 64, табл. 7: 2, 3; 57]. Пярсценкі з

пукатым аб'ёмным шчытком (4 экз.) адносяцца да асобнага падтыпу (гл. мал. 4: 16, 20). Тры прадметы датаваныя XIII стагоддзем. Яшчэ адзін фрагмент з'яўляецца выпадковай знаходкай і ўтрымлівае на шчытку трохрадковы надпіс (гл. мал. 4: 20). Выраб мае блізкія аналогіі ў Суздаль, дзе падобныя прадметы датуюцца XV стагоддзем [65]. Пярэсцёнкаў са ўстаўкамі (7 экз.) складаюцца з дужкі і аправы [57]. Форма аправы полацкіх пярэсцёнкаў гэтага тыпу розная: квадратная, круглая, фігурная. Падчас археалагічных даследаванняў выяўлена тры пярэсцёнкі, якія маюць круглую аправу і шклянныя ўстаўкі.

Два прадметы з раскопак Г.В. Штыхава на Верхнім замку датаваныя мяжой XII – XIII стагоддзяў [15, с. 67]. Залаты пярэсцёнак (гл. мал. 4: 19), які быў знойдзены падчас археалагічных даследаванняў Г.М. Сагановіча на тэрыторыі Вялікага пасада, датаваны XII стагоддзем [66, с. 7]. Аналагічныя вырабы сустрэты ў Ноўгарадзе, Кіеве, на гарадзішчы Маскавічы. Прадметы датуюцца ў межах XII – XIV стагоддзяў [13, с. 139 – 141; 57; 60, с. 59].

**Бранзалеты** – упрыгажэнні для рук, пераважна кольцападобнай альбо блізкай да яе формы. Насілі іх на запяскі, а часам вышэй локця [67]. У гістарыяграфіі традыцыйна прынятая тыпалогія бранзалетаў, распрацаваная А.У. Арцыхоўскім і дапоўненая В.П. Левашовай і М.В. Сядовай [6, с. 8 – 9; 68, с. 207 – 247; 13, с. 93].

Да асобнага тыпу належаць дротавыя бранзалеты (10 экз.). У дадзены тып залічваюцца ўпрыгажэнні, зробленыя з адрэзка тоўстага дроту (мал. 5: 2). Паводле сячэння дротавыя бранзалеты падзяляюцца на тры падтыпы: кругладротавыя (6 экз.), з трохвугольным сячэннем (3 экз.), чатырохгранныя (1 экз.). Прадметы датаваныя ў межах X – XIV стагоддзяў. Вітыя бранзалеты (6 экз.) зробленыя з нарыхтоўкі, якая была звiта з 2–3 дротаў (мал. 5: 1). Датуюцца полацкія вырабы XI – XIV стагоддзямі [68, с. 216 – 224; 13, с. 94, 96 – 97]; трохдротавыя петлеканечныя (2 экз.) бранзалеты – XIII стагоддзем [15, с. 67].

Адзін прадмет паходзіць з матэрыялаў раскопак пад кіраўніцтвам Г.В. Штыхава на Верхнім замку, а другі бранзалет быў знойдзены падчас археалагічнага нагляду А.А. Салаўёва за землянымі работамі на тэрыторыі паўночнай часткі Запалоцкага пасада (раён вул. Ф. Міронавай) [69]. Яшчэ адзін фрагмент падобнага ўпрыгажэння паходзіць з прыватнай калекцыі і з'яўляецца выпадковай знаходкай.

Сярод вітых бранзалетаў дадзены падтып упрыгажэнняў найбольш распаўсюджаны. У матэрыялах Ноўгарада найбольш раннія вырабы, датаваныя XI стагоддзем, а самыя познія вядомы ў складзе Белеўскага скарбу і слях Ноўгарада XIV стагоддзя [13, с. 94, 96; 68, с. 222]. Акрамя таго, падобныя бранзалеты вядомыя на тэрыторыі Беларусі (гарадзішча Маскавічы) і Латвіі (Асоцкае гарадзішча) [60, с. 56; 70, с. 32]. Лічыцца, што дадзеныя ўпрыгажэнні найбольш характэрныя для тэрыторыі вяцічаў [6, с. 14 – 17].

Двухдротавыя абрубленаканечныя бранзалеты прадстаўлены адным прадметам, які паходзіць з полацкага скарбу залатых рэчаў другой паловы X стагоддзя. Вітыя абрубленаканечныя бранзалеты з'яўляюцца этнавызначальнай прыкметай наўгародскіх славян [68, с. 220].

У Ноўгарадзе вітыя двухдротавыя бранзалеты сустракаюцца ў матэрыялах XI – XIII стагоддзяў. Вядомы знаходкі падобных упрыгажэнняў разам з матэрыяламі X стагоддзя [13, с. 97]. На тэрыторыі Беларусі двухдротавыя абрубленаканечныя бранзалеты сустрэты ў курганных магілніках каля вёсак Чарневічы і Укля X – XII стагоддзяў [60, с. 16, 56]. Двухдротавыя сплюшчанаканечныя бранзалет прадстаўлены знаходкай з раскопак М.В. Клімава на Запалоцкім пасадзе. Прадмет датаваны XI – XIII стагоддзямі [47]. Падобныя вырабы рэдка сустракаюцца на тэрыторыі Паўночна-Заходняй і Паўночна-Усходняй

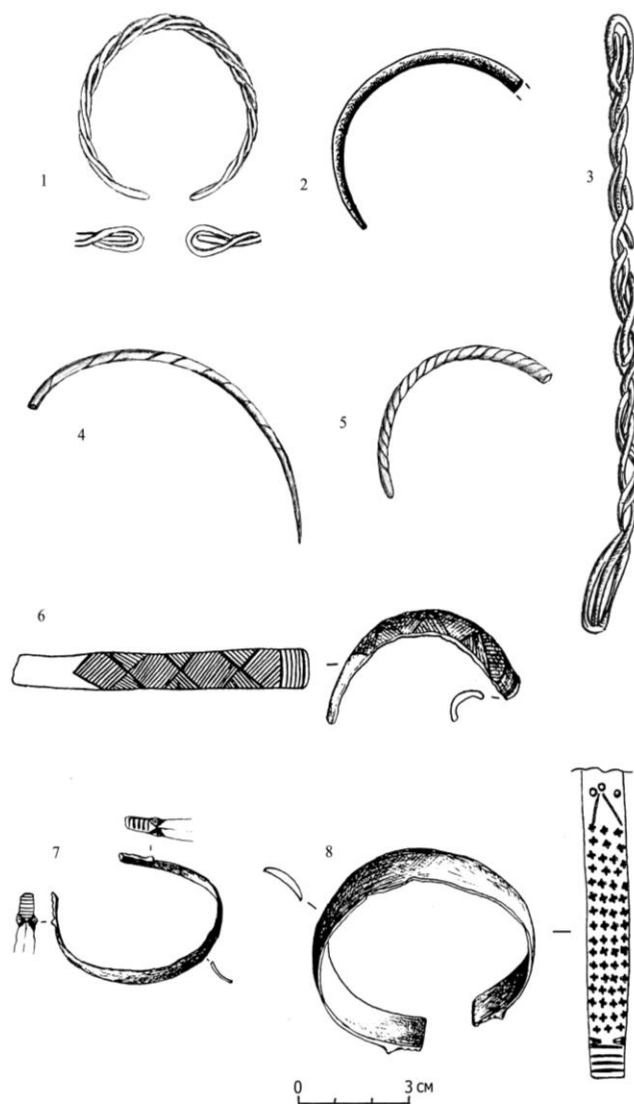

Мал. 5

Русі, дзе датуюцца XI – пачаткам XIII стагоддзя [68, с. 222]. Да тыпу ілжэвітых адносяцца бранзалеты, якія імітуюць віццё, хаця зроблены з выкарыстаннем іншай тэхнікі (гл. мал. 5: 4, 5). У Полацку знойдзены тры такія ўпрыгажэнні, якія захаваліся фрагментарна. Мяркуючы па наяўным фрагментам, два прадметы адносіліся да найбольш распаўсюджанага варыянта ілжэвітых бранзалетаў са звужанымі канцамі. Падобныя вырабы атрымалі найбольшае распаўсюджванне ў XI – XIV стагоддзях [13, с. 98]. На Беларусі такія ўпрыгажэнні знойдзены ў Брэсце ў сляях XII – XIV стагоддзяў, а таксама ў Віцебску і Ваўкавыску ў слоі XII стагоддзя [59, с. 263; 38, с. 47; 71]. Адзін полацкі бранзалет паходзіць са слою XI – XII стагоддзяў (прадмет знойдзены падчас раскопак на Запалоцкім пасадзе), другі выраб з’яўляецца выпадковай знаходкай [72]. Плеценыя бранзалеты рабіліся рознымі спосабамі з некалькіх дротаў (мал. 5: 3). На тэрыторыі Полацка знойдзены два ўпрыгажэнні гэтага тыпу. Тыпалагічна блізкія прадметы, але сплеценыя з сямі дротаў, сустракаюцца ў сляях XI – XV стагоддзяў у Ноўгарадзе. У Брэсце плечены бранзалет знойдзены ў напластаваннях XIII стагоддзя [13, с. 100; 59, с. 263]. Плецены з чатырох дротаў бранзалет паходзіць з полацкага скарбу залатых рэчаў і датуецца другой паловай X стагоддзя. Характар вырабу дазваляе меркаваць, што прадмет быў зроблены з вітой шыйнай грыўні. Падобныя знаходкі вядомыя ў Бранскай вобласці (Расія), датуюцца XI стагоддзем [68, с. 228].

Створкавыя бранзалеты (наручы) (4 экз.) складаюцца з дзвюх шырокіх створакаў, якія злучаюцца паміж сабой пры дапамозе шарніра. Гэтыя вырабы з’явіліся ў XII стагоддзі ў якасці выключна гарадскога ўпрыгажэння і праіснавалі да XIV стагоддзя [13, с. 116]. На тэрыторыі Полацка знойдзена тры фрагменты створкавых бранзалетаў і адна нарыхтоўка. Падчас раскопак М.К. Каргера на Верхнім замку выяўлены два фрагменты шырокіх бранзалетаў-наручаў. Адзін прадмет упрыгожаны ціснёным арнамантам, другі адліты ў імітацыйнай ліцейнай форме, на што ўказвае раслінны арнамент, выкананы несапраўднай зерню. Датуюцца прадметы XIII стагоддзем [15, с. 67, 69]. Яшчэ адзін фрагмент створкавага бранзалета з’яўляецца выпадковай знаходкай, датаваць прадмет трэба, паводле вядомых аналогій, XII – XIV стагоддзямі. Падчас раскопак 1987 года на Вялікім пасадзе была адкрыта ювелірная майстэрня XII – XIII стагоддзяў [73]. Сярод матэрыялаў, атрыманых падчас яе вывучэння, была выяўлена нарыхтоўка ці брак вытворчасці створкавага бранзалета, што з’яўляецца пацвярджэннем мясцовага вырабу ўпрыгажэнняў дадзенага тыпу [8, мал. 54]. На тэрыторыі Беларусі створкавыя бранзалеты былі знойдзены ў Пінску, Гродне, Слоніме, Друцку, на гарадзішчы Вішчын у сляях XI – XIII стагоддзяў [74, с. 393, 395; 75, мал. 33].

Пласцінчатая бранзалеты (13 экз.) маюць у сячэнні форму моцна выцягнутага прамавугольніка. Паводле спосабу афармлення канцоў пласцінчатая бранзалеты падзяляюцца на некалькі падтыпаў: тупаканечныя (7 экз.), загнутаканечныя (3 экз.), вузкаяпласцінчатая з разамкнутымі канцамі (1 экз.), пукатаўвагнутыя бранзалеты (1 экз.), з пукатаўвагнутым валікам усярэдзіне (1 экз.) (гл. мал. 5: 6). Вырабы магчыма датаваць у межах X – XIII стагоддзяў. У асобны тып залічваюцца вузкаямасіўныя бранзалеты (3 экз.), якія маюць у сячэнні форму сегмента, авала ці трохвугольніка. Усе полацкія бранзалеты гэтага тыпу літыя, некаторыя ўпрыгожаны адмысловым чаканым арнамантам. Два прадметы знойдзены ў сляях сярэдзіны XIII стагоддзя, яшчэ адзін прадмет датаваны канцом X – першай паловай XI стагоддзя [15, с. 67]. Аналагічныя артэфакты датуюцца ў межах XI – XIII стагоддзяў [13, с. 112].

У асобны тып неабходна вылучыць бранзалеты, канцы якіх маюць завяршэнне ў выглядзе стылізаваных выяў жывёл (6 экз.) (гл. мал. 5: 7 – 8). Паводле сячэння такія бранзалеты падзяляюцца на пласцінчатая і плоскавыпуклыя. Пласцінчатая звярынагаловыя бранзалеты з Полацка прадстаўлены адным гатовым вырабам, адным прадметам, незавершаным апрацоўкай, і трыма нарыхтоўкамі. Акрамя пласцінчатых звярынагаловых бранзалетаў у полацкай калекцыі захоўваецца яшчэ чатыры ўпрыгажэнні, якія маюць у сячэнні форму сегмента (плоскавыпуклыя). Канцы бранзалетаў упрыгожаны стылізаванымі выявамі жывёл, а паверхня прадметаў пакрытая чаканым арнамантам у выглядзе крыжыкаў, квадратаў і кружкоў. Звярынагаловыя бранзалеты сустракаюцца ў матэрыялах X – XIII стагоддзяў. Дадзеныя ўпрыгажэнні найбольш характэрныя для балтаў. У X стагоддзі яны распаўсюдзіліся з Прыбалтыкі на тэрыторыі, заселеныя славянамі і фінамі [76]. На Беларусі звярынагаловыя бранзалеты сустракаюцца ў Ваўкавыску ў слоі XIII стагоддзя, Віцебску – у слоі XII – XIII стагоддзяў, на курганным могільніку Дзмітраўшчына XI – XII стагоддзяў і інш. [38, с. 46; 28, с. 80; 77].

Да групы **розных дэталей адзення** адносім вырабы, якія не ўвайшлі ў папярэднія групы, але з’яўляюцца важнымі элементамі адзення старажытнага насельніцтва Полацка.

**Шпількі “пус епі”.** У калекцыі археалагічных матэрыялаў, выяўленых на тэрыторыі Полацка, значную частку складаюць шпількі “пус епі” (гл. мал. 3: 21 – 26). На сённяшні дзень у фондах НППКМЗ захоўваецца 136 шпілек гэтага тыпу. Асновай класіфікацыі шпілек з’яўляецца форма галоўкі [78]. Паводле гэтай прыкметы вылучаюцца некалькі тыпаў шпілек: з галоўкай, утворанай накручваннем дроту (109 экз.); з сцэльнаметалічнымі галоўкамі (22 экз.); з галоўкай у выглядзе пыталніка (3 экз.); цвікападобныя (2 экз.). Асноўная колькасць шпілек “пус епі” канцэнтруецца ў раскопе 2005 года, дзе былі знойдзены рэшткі

вытворчага ювелірнага комплексу першай паловы XVII стагоддзя. Паходжанне дадзенай катэгорыі знаходак варта звязваць з Заходняй Еўропай, дзе яны з'явіліся ўжо ў XIII стагоддзі.

**Гузікі.** Усе гузікі падзяляюцца на некалькі тыпаў: 1) стрыжнёвыя (кастыльковыя) (2 экз.); 2) шарападобныя (18 экз.); 3) біканічныя (3 экз.); 4) канічныя (8 экз.) [79] (гл. мал. 3: 10 – 14). Кастыльковыя гузікі часцей за ўсе рабіліся з косці ці дрэва. Полацкія літыя металічныя засцежкі гэтага тыпу прадстаўлены дзвюма выпадковымі знаходкамі. Памеры прадметаў –  $3,0 \times 0,5 \times 0,5$  і  $3,3 \times 0,5 \times 0,5$  см адпаведна. Аналагічныя артэфекты выяўлены ў Белавозеры, а таксама ў Балгары, прадметы датаваныя XI – XIII стагоддзямі [80, с. 192]. Больш частымі знаходкамі з'яўляюцца шарападобныя гузікі. Усе полацкія артэфекты, за выключэннем трох знаходак, цэльналітыя, адлітыя ў двухбаковай раздымнай форме (на большасці экзэмпляраў захаваліся ліцейныя швы). Яшчэ тры прадметы спаяны з двух ціснёных частак, дратавае вушка прыпаянае асобна. Даўжыня шарападобных гузікаў 1,3 – 1,5 см, дыяметр вагаецца ад 0,6 да 0,9 см. Выяўленыя падчас археалагічных даследаванняў гузікі датаваныя XI – XIII стагоддзямі [15, с. 71; 74]. Аналагічныя знаходкі вядомы ў Ноўгарадзе, Ваўкавыску, на гарадзішчы Маскавічы. Прадметы датаваныя XI – XV стагоддзямі [13, с. 155; 38, мал. 13: 21; 60, мал. 31: 5]. Канічныя і біканічныя гузікі знаходзяць прамыя аналогіі ў матэрыялах Ноўгарада, Белавозера, Мінінскага археалагічнага комплексу, дзе датуюцца ў межах XI – XIII стагоддзяў [13, с. 155; 80, с. 192].

**Грузікі.** Значную частку (105 экз.) археалагічнай калекцыі вырабаў з каляровых металаў складаюць свінцовыя грузікі (гл. мал. 3: 15 – 20). Функцыянальнае прызначэнне падобных прадметаў да гэтага часу выклікае спрэчкі. Даследчыкі схіляюцца да вызначэння іх у якасці зашпілек верхняй футравай вопраткі ці праселак [13, с. 158]. Некаторыя навукоўцы называюць гэтыя вырабы “грузікамі-пломбамі”, якія маглі ўжывацца падчас безманетнага перыяду ў таварна-грашовым абарачэнні [81, с. 32]. Тыпалогія грузікаў распрацаваная М.В. Сядовай і дапоўненая Ю.М. Лесманам [13, с. 158; 82, с. 61 – 64]. Паводле формы вылучаюцца некалькі датуючых тыпаў такіх вырабаў: 1) канічныя (102 экз.); 2) дыскападобныя (2 экз.). Сярод вырабаў першага тыпу можна вылучыць: неарнаментаваныя грузікі (46 экз.); з арнамантам у выглядзе рэльефных зерняў (1 экз.); з рэльефнымі валікамі (50 экз.); з арнамантам, бліскім да шматпялёсткавай разеткі (5 экз.).

Асноўная частка полацкіх грузікаў з'яўляецца пад'ёмным матэрыялам. Толькі 11 артэфектаў паходзяць з матэрыялаў археалагічных даследаванняў: 1) Верхні замак (даследаванні М.К. Каргера і Г.В. Штыхава) – 4 экз. (датаваныя XIII ст.); 2) Вялікі пасад (даследаванні Д.У. Дука) – 11 экз. (прадметы можна датаваць XI – XIII стст.); 3) Запалокі пасад (даследаванні Д.У. Дука) – 7 экз. (датаваныя XI – XIII стст.) [15, мал. 18: 6; 83, с. 10; 84, с. 11]. У сістэме датуючых тыпаў наўгародскіх упрыгажэнняў Ю.М. Лесмана неарнаментаваныя канічныя грузікі датаваныя часам пасля 1006 года; вырабы з рэльефнымі валікамі – 989 – 1197 гадамі; з арнамантам у выглядзе рэльефных зерняў – 1006 – 1281 гадамі; з арнамантам, бліскім да шматпялёсткавай разеткі, – пасля 1281 года; дыскападобныя грузікі датуюцца часам пасля 1340 года [82, с. 62 – 64].

**Ланцужкі.** Металічныя ланцужкі ў полацкай калекцыі прадстаўлены невялікімі фрагментамі (ад 1 да 29 звёнаў), а таксама асобнымі звёнамі (гл. мал. 3: 9). Паводле формы і спосабу злучэння ўсе ланцужкі адносяцца да некалькіх тыпаў: 1) плеченыя (2 экз.); 2) колцавыя (21 экз.); 3) кастыльковыя (1 экз.). Плеченыя ланцужкі зроблены з цэльналітых звёнаў, якія сагнутыя надвое. Два такія вырабы паходзяць з матэрыялаў даследаванняў на Верхнім замку (раскопкі Г.В. Штыхава) і датуюцца мяжой XII – XIII стагоддзяў [15, с. 71]. Колцавыя ланцужкі састаўлены з невялікіх металічных колцаў акруглага ці пласцінчатага сячэння дыяметрам ад 0,5 да 1,6 см. У полацкай калекцыі найбольш поўна прадстаўлены ланцужкі з парнымі колцавымі незамкнутымі звёнамі; прадметы датаваныя XI – XIII стагоддзямі [15, с. 71; 71]. Ланцужкі, зробленыя з двайных колчатых звёнаў, атрымалі шырокае распаўсюджванне ва ўсіх народаў Балтыйскага рэгіёна [85, с. 71]. Кастыльковыя ланцужкі прадстаўлены толькі фрагментам аднаго звяна 8-падобнай формы з петлямі, якія ляжаць у перпендыкулярных плоскасцях. Прадмет паходзіць з прыватнай калекцыі і з'яўляецца выпадковай знаходкай. Аналагічныя артэфекты выкарыстоўваліся для мацавання прывесак да шумячых падвесак. Датаваць выраб трэба XI – XIII стагоддзямі [80, с. 178].

У выніку праведзенага тыпалагічна-храналагічнага аналізу ювелірных упрыгажэнняў з Полацка можна зрабіць наступныя **высновы**:

Усе ювелірныя вырабы можна аднесці да дзвюх вялікіх храналагічных груп:

- 1) канец X – XIII/XIV стагоддзяў;
- 2) XIV – XVII стагоддзі.

Для металічнага ўбору першай храналагічнай групы характэрным з'яўляецца выкарыстанне значнай колькасці дэкаратыўных элементаў. Ювелірны ўбор XIV – XVII стагоддзяў больш сціплы. Шматлікія дэкаратыўныя элементы папярэдняга перыяду змяняюцца простымі функцыянальнымі рэчамі. Галоўная дэкаратыўная нагрузка пераходзіць з металічных дэкаратыўных элементаў на само адзенне.

Пэўныя віды і тыпы ювелірных ўпрыгажэнняў з'яўляюцца адлюстраваннем гандлёва-эканамічных і культурны-этнічных сувязяў горада. Паводле культурнай і этнічнай прыналежнасці іх можна аднесці да чатырох груп:

- 1) усходнеславянскія рэчы;
- 2) балцкія і фіна-ўгорскія рэчы;
- 3) рэчы ўсходняга паходжання;
- 4) рэчы, для якіх немагчыма вызначыць этнічную прыналежнасць.

Да першай групы трэба адносіць артэфекты, якія традыцыйна лічацца ўсходнеславянскімі (прадметы хрысціянскага культу; лопасцевыя, трохпацеркавыя скроневыя колцы; трайныя вітыя з петлепадобнымі канцамі, абрубленаканечныя, тупаканечныя, вузкапласцінчатыя і загнутаканечныя бранзалеты; асобныя тыпы манетападобных падвесак, пярсцёнкаў і інш.).

Сярод старажытнасцей балцкага і фіна-ўгорскага паходжання можна назваць падковападобныя фібулы (спіралеканечныя, з галоўкай у выглядзе макавых каробчак, з зааморфнымі галоўкамі, са шматграннымі галоўкамі і інш.), шпількі (з крыжападобнай галоўкай), падвескі (падвеска-вутачка), колцападобныя завушніцы, асобныя тыпы звярынагаловых бранзалетаў і інш.

Да рэчаў усходняга паходжання трэба адносіць паясную гарнітуру, некаторыя фрагменты металічнага посуду (наверша рукаці металічнага збана ў выглядзе птушачкі), завушніцы ў выглядзе пыталніка і інш. Асобную групу рэчаў складаюць артэфекты, якія не могуць быць надзейна суаднесены з пэўным этнасам, што тлумачыцца іх распаўсюджваннем на вялікіх тэрыторыях (пярсцёнкападобныя скроневыя колцы, дратавыя бранзалеты і пярсцёнкі, пярсцёнкі са ўстаўкамі, асобныя тыпы падвесак-амулетаў і іншыя рэчы). Важную частку вырабаў складаюць артэфекты, якія былі зроблены мясцовымі рамеснікамі пад уплывам іншаэтнічных традыцый. Для першай храналагічнай групы характэрным з'яўляецца вытворчасць пласцінчатых звярынагаловых бранзалетаў, рэшткі якіх зафіксаваны падчас даследавання вытворчага ювелірнага комплексу XII – XIII стагоддзяў на тэрыторыі Вялікага пасада. Звярынагаловыя бранзалеты часцей за ўсё звязваюць з балцкім этнічным масівам. Да мясцовай вытворчасці трэба таксама аднесці трохвугольную ажурную накладку на драўляны посуд з выявай грыфона. Дадзены прадмет быў выкананы па візантыйскіх узорах полацкім майстрам. Сярод прадметаў другой храналагічнай групы выразным прыкладам падобнай вытворчасці з'яўляюцца шпількі “пус епі”. Трэба адзначыць, што сярод гэтых прадметаў пэўныя віды і тыпы артэфектаў адносяцца да мясцовай вытворчасці. Гэта датычыцца манетападобных падвесак, некаторых крыжоў-цельнікаў, бранзалетаў, пярсцёнкаў і іншых артэфектаў сляды вытворчасці якіх зафіксаваны на тэрыторыі Полацка (ліцейныя формы, нарыхтоўкі).

#### ЛІТАРАТУРА

1. Магалінскі, І.У. Ювелірнае ўпрыгажэнне / І.У. Магалінскі // *Археалогія Беларусі: энцыклапедыя: у 2 т. Т. 2: Л – Я; рэдкал.: Т.У. Бялова (гал. рэд.) [і інш.]. – Мінск: Беларус. Энцыкл. імя П. Броўкі, 2011. – С. 442.*
2. Наркевіч, Н.І. Скроневыя ўпрыгажэнні жанчын Беларусі X – XIV стст. / Н.І. Наркевіч // *БГЧ. – 2010. – № 12. – С. 26 – 33.*
3. Агапова, А.С. О способах ношения височных колец / А.С. Агапова, Т.Г. Сарачева // *Российская археология. – 1997. – № 1. – С. 99 – 108.*
4. Сабурова, М.А. Женский головной убор у славян (по материалам Вологодской экспедиции) / М.А. Сабурова // *Советская археология. – 1974. – № 2. – С. 85 – 97.*
5. Спицын, А.А. Расселение древнерусских племен по археологическим данным / А.А. Спицын // *Журнал М-во народ. просвещения. – СПб.: Тип. “В.С. Балашев и Ко”, 1899. – С. 301 – 340.*
6. Арциховский, А.В. Курганы вятичей / А.В. Арциховский. – М.: Изд-во РАНИОН, 1930. – 202 с.
7. Левашева, В.П. Височные кольца / В.П. Левашева // *Труды ГИМ. – М.: Советская Россия, 1967. – Вып. 43: Очерки по истории русской деревни (X – XIII вв.). – С. 207 – 247.*
8. Тарасаў, С.В. Полацк IX – XVII стст.: Гісторыя і тапаграфія. – Мінск: Беларус. навука, 1998. – 183 с.
9. Седова, М.В. Украшения из меди и сплавов / М.В. Седова // *Древняя Русь. Быт и культура. – М.: Наука, 1997. – С. 63 – 78.*
10. Рябцева, С.С. Древнерусский ювелирный убор (основные тенденции формирования) / С.С. Рябцева. – СПб: *Нестор-История, 2005. – 384 с.*
11. Седов, В.В. Водь / В.В. Седов // *Финно-угры и балты в эпоху средневековья. – М.: Наука, 1987. – С. 34 – 42.*
12. Седов, В.В. Этнический состав населения северо-западных земель Великого Новгорода (IX – XIV вв.) / В.В. Седов // *Советская археология. – 1953. – Т. XVIII. – С. 120 – 229.*
13. Седова, М.В. Ювелирные изделия Древнего Новгорода (X – XV вв.) / М.В. Седова. – М.: Наука, 1981. – 194 с.

14. Кольчатов, В.А. Височные кольца Водской земли / А.В. Кольчатов // Новое в археологии СССР и Финляндии. – Л.: Наука, 1984. – С. 167 – 176.
15. Штыхов, Г.В. Древний Полоцк IX – XIII вв. / Г.В. Штыхов. – Минск: Наука и техника, 1975. – 136 с.
16. Равдина, Т.В. Типология и хронология лопастных височных колец / Т.В. Равдина // Славяне и Русь. – М.: Наука, 1968. – С. 136 – 142.
17. Дучыц, Л.У. Касцюм жыхароў Беларусі X – XIII стст. (паводле археалагічных звестак) / Л.У. Дучыц. – Мінск: Навука і тэхніка, 1995. – 80 с.
18. Козлова, А.В. Металлические украшения и предметы быта восточной традиции X – XV веков из раскопок в Пскове / А.В. Козлова // Археология и история Пскова и Псковской земли. – Псков: Ин-т археологии РАН, 2007. – С. 125 – 143.
19. Svetikas, E. Lietuvos Didžiosios Kunigaikštystės christianizacija XIV a. pab. – XV a.: archeologiniai radiniai su krikščioniškais simboliais. T. 1 / E. Svetikas. – Vilnius: Diemedžio leidykla, 2009. – 659 p.
20. Дучыц, Л.У. Завушніцы / Л.У. Дучыц // Археалогія Беларусі: энцыкл.: у 2 т. Т. 1. А – К; рэдкал.: Т.У. Бялова (гал. рэд.) [і інш.]. – Мінск: Беларус. Энцыкл. імя П. Броўкі, 2009. – С. 347 – 348.
21. Чараўко, В.У. Праблема датавання познесярэднявечных грунтовых пахаванняў на курганна-жальнічным могілніку каля в. Бірулі Докшыцкага раёна (па матэрыялах даследаванняў 2011 г.) / В.У. Чараўко // Полацкі музейны штогоднік: зб. навук. арт. за 2011 г.) / уклад. Т.А. Джумантаева, І.П. Воднева, С.В. Нікалаева. – Полацк: НППКМЗ, 2012. – С. 356 – 362.
22. Голубева, Л.А. Амулеты / Л.А. Голубева // Древняя Русь. Быт и культура. – М.: Наука, 1997. – С. 153 – 166.
23. Покровская, Л.В. Ювелирные украшения Людина конца: систематизация и топография / Л.В. Покровская // Новгородские археологические чтения-3. – Великий Новгород: Новгород. гос. объедин. музей-заповедник, 2011. – С. 255 – 269.
24. Даркевич, В.П. Древняя столица Рязанской земли: XI – XIII вв. / В.П. Даркевич, Г.В. Борисевич. – М.: Круг, 1995. – 448 с.
25. Алексеев, Л.В. Полоцкая земля (очерк истории Северной Белоруссии) в IX – XIII вв. / Л.В. Алексеев. – М.: Наука, 1966. – 296 с.
26. Корзухина, Г.Ф. Русские клады IX – XIII вв. / Г.Ф. Корзухина. – М.-Л.: Акад. наук СССР, 1954. – 157 с.
27. Пінчук, Н.С. Раслінны, заморфны і антрапаморфны матывы ў дэкоры металічных упрыгажэнняў X – XIII стст. на беларускіх землях / Н.С. Пінчук // БГЧ. – 2010. – № 9. – С. 31 – 37.
28. Бубенько, Т.С. Средневековый Витебск: Посад – Нижний замок (X – первая половина XIV в.) / Т.С. Бубенько. – Витебск: ВГУ им. П.М. Машерова, 2004. – 276 с.
29. Лавыш, К.А. Художественные связи средневекового Полоцка со странами восточно-византийского мира / К.А. Лавыш // Гісторыя і археалогія Полацка і Полацкай зямлі: матэрыялы V міжнар. навук. канф., Полацк, 24 – 25 кастр. 2007 г. – Полацк: НППКМЗ, 2009. – С. 103 – 111.
30. Хвоцинская, Н.В. Об этнической атрибуции подвесок с изображением головок быка / Н.В. Хвоцинская // Славяне, финно-угры, скандинавы, волжские булгары. – СПб.: ИПК “Вести”, 2000. – С. 246 – 253.
31. Дучыц, Л.У. Падвескі / Л.У. Дучыц, Э.М. Зайкоўскі // Археалогія Беларусі: энцыкл.: у 2 т. Т. 2: Л – Я; рэдкал.: Т.У. Бялова (гал. рэд.) [і інш.]. – Мінск: Беларус. Энцыкл. імя П. Броўкі, 2011. – С. 153 – 154.
32. Зайкоўскі, Э.М. Яшчэ раз да пытання пра падвескі з выявай галавы буйной рагатай жывёлы / Э.М. Зайкоўскі // Гістарычна-археалагічны зборнік. – Мінск: Ін-т гісторыі НАН Беларусі, 2008. – Вып. 23. – С. 168 – 178.
33. Успенская, А.В. Нагрудные и поясные привески / А.В. Успенская // Труды ГИМ. – М.: Советская Россия, 1967. – Вып. 43: Очерки по истории русской деревни (X – XIII вв.). – С. 88 – 132.
34. Томашевич, И.В. Языческие привески в виде миниатюрных хозяйственно-бытовых предметов с территории Беларуси / И.В. Томашевич // Матэрыялы па археалогіі Беларусі. – Мінск: Беларус. навука, 2008. – Вып. 15. – С. 287 – 289.
35. Поветкин, В.И. Бубенчики-звонцы в древнем Новгороде (применение, способы производства, типология и хронология) / В.И. Поветкин // Российская археология. – 2009. – № 2. – С. 79 – 92.
36. Мальм, В.А. Привески-бубенчики / В.А. Мальм, М.В. Фехнер // Труды ГИМ. – М.: Советская Россия, 1967. – Вып. 43: Очерки по истории русской деревни (X – XIII вв.). – С. 133 – 148.
37. Дучыц, Л.У. Маскавічы / Л.У. Дучыц // Полоцкий летописец. – 1993. – № 1(20). – С. 13 – 18.
38. Зверуго, Я.Г. Древний Волковск (X – XIV вв.) / Я.Г. Зверуго. – Минск: Наука и техника, 1975. – 144 с.
39. Покровская, Л.В. Финно-угорские украшения в Новгороде XIII века / Л.В. Покровская // Русь в XIII веке: Древности тёмного времени; отв. ред. Н.А. Макаров, А.В. Чернецов. – М.: Наука, 2003. – С. 304 – 314.
40. Покровская, Л.В. Украшения с Людина конца (Находки Троицкого раскопа) / Л.В. Покровская // Родина. – 2009. – № 9. – С. 75 – 78.
41. Покровская, Л.В. Новгородские одежные булавки (X – XIII вв.) / Л.В. Покровская // Историческая археология. Традиции и перспективы (к 80-летию со дня рождения Д.А. Авдусина). – М.: Памятники исторической мысли, 1998. – С. 175 – 181.

42. Башков, А.А. Христианские древности Беларуси конца X – XIV вв. (предметы христианского культа индивидуального использования) / А.А. Башков. – Минск: И.П. Логвинов, 2011. – 194 с.
43. Мусин, А.Е. Христианизация Новгородской земли в IX – XIV вв. Погребальный обряд и христианские древности / А.Е. Мусин. – СПб.: Центр “Петербургское Востоковедение”, 2002. – 272 с.
44. Седов, В.В. Эсты / В.В. Седов // Финно-угры и балты в эпоху средневековья. – М.: Наука, 1987. – С. 13 – 23.
45. Гуревич, Ф.Д. Древний Новогрудок (посад – окольный город) / Ф.Д. Гуревич. – Л.: Наука, 1981. – 160 с.
46. Штыхов, Г.В. Города Полоцкой земли (IX – XIII вв.) / Г.В. Штыхов. – Минск: Наука и техника, 1978. – 168 с.
47. Клімаў, М.В. Асобныя аспекты развіцця паўночнай часткі Вялікага пасада г. Полацка (па выніках археалагічных даследаванняў 2009 г. на вул. Ф. Скарыны) / М.В. Клімаў // Беларускае Падзвінне: вопыт, метадыка і вынікі палявых і міждысцыплінарных даследаванняў: у 2 ч. Ч. 1. – Наваполацк: ПДУ, 2011. – С. 55 – 64.
48. Люцинский могильник // Материалы по археологии России. – СПб.: Тип. Главного Управления Уделов, 1893. – № 14: Древности Северо-Западного края. Т. 1. Вып. 2. – 124 с.
49. Тарасаў, С.В. Справаздача аб археалагічных доследах у Полацку і полацкай акрузе ў 1993 г. / С.В. Тарасаў // ААНД ДНУ “Інстытут гісторыі” НАН Беларусі. – № 1496.
50. Рябинин, Е.А. Языческие привески-амулеты Древней Руси / Е.А. Рябинин // Древности славян и Руси. – М.: Наука, 1988. – С. 55 – 58.
51. Мальм, В.А. Подковообразные и кольцевидные застёжки-фибулы / В.А. Мальм // Труды ГИМ. – М.: Советская Россия, 1967. – Вып. 43: Очерки по истории русской деревни (X – XIII вв.). – С. 149 – 190.
52. Авдусина, С.А. Подковообразные фибулы Гнёздова / С.А. Авдусина, Н.В. Ениосова // Труды ГИМ. – М.: ГИМ, 2001. – Вып. 124: Гнёздово. 125 лет исследования памятника. – С. 93 – 101.
53. Гора, З.Я. Типология кольцевидных фибул средневековой Латвии в археологическом материале / З.Я. Гора // Гістарычна-археалагічны зборнік. – Мінск: Ін-т гісторыі НАН Беларусі, 1995. – Вып. 6. – С. 183 – 188.
54. Магалінскі, І.У. Вытворчыя ювелірныя комплексы старажытнага Полацка (X – XVII стст.) / І.У. Магалінскі // Матэрыялы па археалогіі Беларусі. – Мінск: Беларус. навука, 2011. – Вып. 21: Вывучэнне археалагічных помнікаў на тэрыторыі Полацкай зямлі (да 1150-годдзя Полацка). – С. 115 – 121.
55. Дучыц, Л.У. Пярсцёнак / Л.У. Дучыц, В.М. Ляўко // Археалогія Беларусі: энцыклапедыя: у 2 т. Т. 2: Л – Я; рэдкал.: Т.У. Бялова (гал. рэд.) [і інш.]. – Мінск: Беларус. Энцыкл. імя П. Броўкі, 2011. – С. 237.
56. Сарачева, Т.Г. Металлические перстни Днепровского Левобережья (конец IX – первая половина XIII в.) / Т.Г. Сарачева // История и эволюция древних вещей: сб. ст. – М.: Изд-во Моск. ун-та, 1994. – С. 85 – 99.
57. Михайлик, Л.П. Металлические перстни X – первой половины XIII века из Киева (хронология, типология) / Л.П. Михайлик // Российская археология. – 2006. – № 3. – С. 52 – 62.
58. Недошивина, В.Г. Перстни / В.Г. Недошивина // Труды ГИМ. – М.: Советская Россия, 1967. – Вып. 43: Очерки по истории русской деревни (X – XIII вв.). – С. 65 – 87.
59. Лысенко, П.Ф. Берестье / П.Ф. Лысенко. – Минск: Наука и техника, 1985. – 399 с.
60. Дучыц, Л.У. Браслаўскае Паазер’е IX – XIV стст. / Л.У. Дучыц. – Мінск: Навука і тэхніка, 1991. – 120 с.
61. Булкин, В.А. Отчёт об археологических исследованиях Софийского собора и прилегающей к нему территории в 1978 г. / В.А. Булкин // ААНД ДНУ “Інстытут гісторыі” НАН Беларусі. – № 594.
62. Магалінскі, І.У. Ліцейныя формы і тыглі для плаўкі каляровых металаў з тэрыторыі Полацка X – XVII стст. / І.У. Магалінскі // Матэрыялы па археалогіі Беларусі. Вып. 21: Вывучэнне археалагічных помнікаў на тэрыторыі Полацкай зямлі (да 1150-годдзя Полацка). – Мінск: Беларус. навука, 2011. – С. 184 – 193.
63. Седова, М.В. Суздаль в X – XV веках / М.В. Седова. – М.: Информ.-издат. агентство «Русский мир», 1997. – 320 с.
64. Седова, М.В. Ярополч Залесский / М.В. Седова. – М.: Наука, 1978. – 157 с.
65. Седова, М.В. Перстни-печати XV – XVII стст. из Суздаля / М.В. Седова, Н.М. Курганова // Историческая археология. Традиции и перспективы (к 80-летию со дня рождения Д.А. Авдусина). – М.: Памятники исторической мысли, 1998. – С. 231 – 236.
66. Сагановіч, Г.М. Справаздача аб правядзенні археалагічных даследаванняў у г. Полацку ў жніўні 1986 г. / Г.М. Сагановіч // ААНД ДНУ “Інстытут гісторыі” НАН Беларусі. – № 975.
67. Заяц, Ю.А. Бранзалет / Ю.А. Заяц, С.Я. Рассадзін, Т.С. Скрыпчанка // Археалогія Беларусі: энцыкл.: у 2 т. Т. 1: А – К; рэдкал.: Т.У. Бялова (гал. рэд.) [і інш.]. – Мінск: Беларус. Энцыкл. імя П. Броўкі, 2009. – С. 115.
68. Левашева, В.П. Браслеты / В.П. Левашёва // Труды ГИМ. – М.: Советская Россия, 1967. – Вып. 43: Очерки по истории русской деревни (X – XIII вв.). – С. 7 – 39.

69. Салаўёў, А.А. Да вынікаў археалагічных даследаванняў на вуліцы і завулках Ф. Міронавай у 2005 – 2006 гг. / А.А. Салаўёў // Беларускае Падзвінне: вопыт, методыка і вынікі палявых і міждысцыплінарных даследаванняў: у 2 ч. Ч. 1. – Наваполацк: ПДУ, 2011. – С. 114 – 124.
70. Шноре, Э.Д. Асотское городище / Э.Д. Шноре // Материалы и исследования по археологии Латвийской ССР. Т. II. – Рига: Акад. наук Латвийской ССР, 1961. – С. 5 – 167.
71. Бубенька, Т.С. Ювелірныя ўпрыгожванні Віцебска X – XIV стст. (па матэрыялах даследаванняў Ніжняга замка) / Т.С. Бубенька // З глыбі якоў. Наш край: Гісторыка-культуралагічны зб. – Мінск: Навука і тэхніка, 1993. – С. 110 – 131.
72. Дук, Д.У. Рэчавы комплекс з раскопак на Запалоцкім пасадзе старажытнага Полацка ў 2004 і 2006 гадах / Д.У. Дук // Acta archaeologica Albaruthenica. Vol. V (Вып. 5); уклад. М.А. Плавінскі, В.М. Сідаровіч. – Мінск: І.П. Логвінаў, 2009. – С. 19 – 45.
73. Тарасаў, С.В. Полацкая ювелірная вытворчасць / С.В. Тарасаў // Археалогія Беларусі: энцыкл.: у 2 т. Т. 2: Л – Я; рэдкал.: Т.У. Бялова (гал. рэд.) [і інш.]. – Мінск: Беларус. Энцыкл. імя П. Броўкі, 2011. – С. 205 – 206.
74. Рэчавы інвентар / Я.Г. Звяруга // Археалогія Беларусі: у 4 т. Т. 3: Сярэднявеквы перыяд (IX – XIII стст.) / Я.Г. Звяруга [і інш.]; навук. рэд. П.Ф. Лысенка. – Мінск: Беларус. навука, 2000. – С. 370 – 423.
75. Загорульский, Э.М. Вишинский замок XII – XIII вв. / Э.М. Загорульский. – Минск: БГУ, 2004. – 159 с.
76. Сергеева, З.М. К изучению культурно-экономических связей западнорусских земель с Прибалтикой (по находкам звериноголовых браслетов) / З.М. Сергеева // КСИА. – М.: Наука, 1982. – Вып. 164: славяно-русская археология. – С. 30 – 35.
77. Тарасаў, С.В. Курганны могільнік каля в. Дзмітраўшчына Полацкага раёна / С.В. Тарасаў, Л.У. Дучыц, Г.М. Семянчук // Гістарычна-археалагічны зб. – Мінск: Ін-т гісторыі НАН Беларусі, 1995. – Вып. 6. – С. 230 – 241.
78. Магалінскі, І.У. Шпількі “пус епі” з тэрыторыі Полацка: класіфікацыя, храналогія і праблема паходжання / І.У. Магалінскі // Беларускае Падзвінне: вопыт, методыка і вынікі палявых і міждысцыплінарных даследаванняў: у 2 ч. Ч. 1. – Наваполацк: ПДУ, 2011. – С. 78 – 83.
79. Бекцінееў, Ш.І. Некаторыя элементы адзення насельніцтва на тэрыторыі Беларусі ў X – XIV стст. / Ш.І. Бекцінееў // Весці АН БССР. Серыя грамад. навук. – 1990. – № 4. – С. 93 – 99.
80. Захаров, С.Д. Древнерусский город Белоозеро / С.Д. Захаров. – М.: Индрик, 2004. – 592 с.
81. Белорыбкин, Г.Н. Золотаревское поселение / Г.Н. Белорыбкин. – СПб. – Пенза: Изд-во ПГПУ, 2001. – 200 с.
82. Лесман, Ю.М. Хронология ювелирных изделий Новгорода (X – XIV стст.) / Ю.М. Лесман // Материалы по археологии Новгорода. – М.: Новгород. археолог. экспедиция, 1988. – Ч. 1. – С. 29 – 98.
83. Дук, Д.У. Справаздача аб археалагічных даследаваннях на аб’екце “Узвядзенне помніка героям вайны 1812 г.” у г. Полацку ў 2009 г. / Д.У. Дук // ААНД ДНУ “Інстытут гісторыі” НАН Беларусі. – № 2647.
84. Дук, Д.У. Справаздача аб археалагічных даследаваннях на тэрыторыі Запалоцкага пасада г. Полацка ў 2010 г. / Д.У. Дук // ААНД ДНУ “Інстытут гісторыі” НАН Беларусі (на зацвярджэнні ў палявым камітэце).
85. Хвошинская, Н.В. Финны на западе Новгородской земли (по материалам могильника Залахтовье) / Н.В. Хвошинская. – СПб.: Дмитрий Буланин, 2004. – 290 с.

*Паступыў 15.06.2012*

## THE JEWELRY FROM THE TERRITORY OF ANCIENT POLOTSK (X – XVII CENTURIES)

**I. MAHALINSKI**

*In this article the author shows main conclusions about the study of the jewelry that were found on the territory of Polotsk during X – XVII centuries. The author refers these products to 2 chronological groups – the end of X – XIII/XIV centuries and XIV – XVII centuries. Among these jewelry there are products that were made under the influence of other ethnic technological traditions, imported products, and the jewelry of local production.*

УДК 902/904

**ПЛОСКИЯ МЕТАЛІЧНЫЯ ПАДВЕСКІ-«КОНІКІ»:  
РАСПАЎСЮДЖАННЕ І СЕМАНТЫКА****Э.М. ЗАЙКОЎСКИ***(Інстытут гісторыі НАН Беларусі, Мінск)*

*Разглядаюцца пытанні распаўсюджання і семантыкі адной з разнавіднасцяў плоскіх зааморфных падвесак-амулетаў, якая ў археалагічнай літаратуры атрымала назву «конікаў» і якая досыць шырока трапляецца ў раннесярэднявечных курганных пахаваннях і на паселішчах Падзвіння. Такія падвескі сустракаюцца ў жаночых пахаваннях XI – першай паловы XII стагоддзя, у асноўным у арэале крывічоў, а таксама на тэрыторыі Латвіі. Знаходкі амулетаў-«конікаў» у асноўным характэрныя для тых курганных могільнікаў, дзе сустракаюцца пахаванні з усходняй арыентацыяй, найбольш уласцівай для славянізаваных балтаў. Згаданы тып падвесак шэраг даследчыкаў лічаць не толькі «конікамі», але і выявамі рысяў, гепардаў, сабак, грыфонаў. Аўтар абгрунтоўвае, што на самой справе гэта былі схематычныя выявы куніц, з улікам таго, што ў фальклоры і павер'ях славян куніца надзяляецца жаночай шлюбнай, эратычнай і ткацкай сімволікай.*

**Уводзіны.** Светапогляд раннесярэднявечнага насельніцтва Усходняй Еўропы, і тэрыторыі сучаснай Беларусі ў прыватнасці, вывучаецца не толькі па звестках досыць нешматлікіх пісьмовых крыніц, але і па археалагічных матэрыялах, сярод якіх асаблівае месца займаюць разнастайныя падвескі-амулеты. Характэрнай асаблівасцю значнай часткі такіх падвесак-амулетаў з'яўляецца тое, што яны маюць дастаткова акрэсленыя арэалы распаўсюджання, якія ў значнай меры супадаюць з тэрыторыямі рассялення плямянных супольнасцяў. Істотна таксама, што металічныя падвескі-амулеты пераважна, ці прынамсі часткова сустракаюцца ў закрытых комплексах, асабліва ў курганных пахаваннях, што дазваляе прасачыць кантэкст іх выкарыстання, храналогію, прывязку да пэўных полавых, узроставых, сацыяльных катэгорый насельніцтва. Пакладзеныя ў пахаванні, падвескі-амулеты выконвалі не толькі эстэтычную функцыю ўпрыгожанняў. Пры міфалагічным ладзе мыслення, уласцівым архаічнаму грамадству, у шэрагу выпадкаў на першы план выступала не ўтылітарнае прызначэнне прадмета ў паўсядзённым жыцці, а тое значэнне, якое ён займаў у духоўнай культуры, яго семіятычны статус. Практычна ўсе прадметы, акрамя свайго функцыянальнага прызначэння, мелі і знакавы статус з адпаведным інфармацыйным патэнцыялам [1, с. 8 – 9].

**Асноўная частка.** У раннесярэднявечных курганных пахаваннях і на паселішчах Падзвіння і суседніх тэрыторый сярод іншых знаходак досыць шырока трапляецца адна з разнавіднасцяў плоскіх зааморфных падвесак-амулетаў, якая ў археалагічнай літаратуры атрымала назву «конікаў». Адліваліся гэтыя пласцінчатыя падвескі з бронзы, зрэдку са срэбра. Форма падвесак дастаткова стандартная: досыць тонкае тулава, злёгку сагнутыя ногі, доўгі хвост, які амаль дастае да шыі і на канцы раздвойваецца, утвараючы колца. На галаве добра прыкметныя стаячыя тарчком вушы, якія часам выглядаюць досыць заостранымі, але такая асаблівасць не заўсёды для іх характэрная. Паверхня такіх падвесак амаль заўсёды ўпрыгожвалася цыркульным арнамантам, але часам замест яго маюцца насечкі або дробныя клетачкі (мал. 1). Цыркульны арнамент наносіўся чаканам з плоскай ці трохі выпуклай рабочай паверхняй.

Паводле назіранняў А.В. Успенскай, усе вядомыя падвескі-«конікі» знойдзены выключна ў жаночых пахаваннях, і толькі ў тых магілах, якія былі зроблены па абраду інгумацыі. У пераважнай большасці пахаванняў маецца па адным экзэмпляры такіх падвесак, вельмі рэдка – па два, і толькі ў курганным могільніку Харлапава (каля Дарагабужа на Смаленшчыне) у двух пахаваннях было па тры «конікі». У значнай колькасці выпадкаў падвескі размяшчаліся ў вобласці левага пляча, а часам трапляюцца паблізу таза (гэта значыць, яны былі прымацаваны да пояса) [2, с. 91]. Зыходзячы з таго, што значная колькасць падвесак трапляецца ў вясковых курганных могільніках на тэрыторыі Смаленскага княства і ў той жа час яны адсутнічаюць у самім Смаленску, даследчыца выказала меркаванне, што гэтыя вырабы з'яўляліся прадукцыяй мясцовых сельскіх рамеснікаў.

Зааморфным упрыгожанням X – XI стагоддзяў Я.А. Рабінін прысвяціў асобную манаграфію. Навуковец на падставе аналізу матэрыялаў акрэсліў час з'яўлення падвесак тыпу XIV стагоддзя (да якога ён аднёс паводле сваёй класіфікацыі пласцінчатых літых «конікаў») у курганных пахаваннях усходніх славян пачатку XI стагоддзя. Пахавальны інвентар, які ўключае такія падвескі, прадстаўлены пераважна рэчамі XI – пачатку (ці першай паловы) XII стагоддзя. Час найбольшага распаўсюджання пласцінчатых «конікаў» на помніках Кіеўскай Русі вызначаецца Я.А. Рабініным і шэрагам іншых даследчыкаў у рамках XI – перш. паловы XII стагоддзя [3 – 5]. Ва ўсходняй Латвіі аналагічныя знаходкі датуюцца XI – перш. паловай XII стагоддзя [6; 7]. На тэрыторыі Літвы, недалёка ад г. Укмерге (на правабярэжжы р. Швянтойі), у возеры Обяляй знойдзена больш за 3 тыс. прадметаў XIII – XIV стагоддзяў, сярод якіх і літая падвеска-«конік». Побач на беразе раскапаны могільнік гэтага ж часу з трупаспаўненнямі [8, р. 61 – 63, рав. 71, 3].

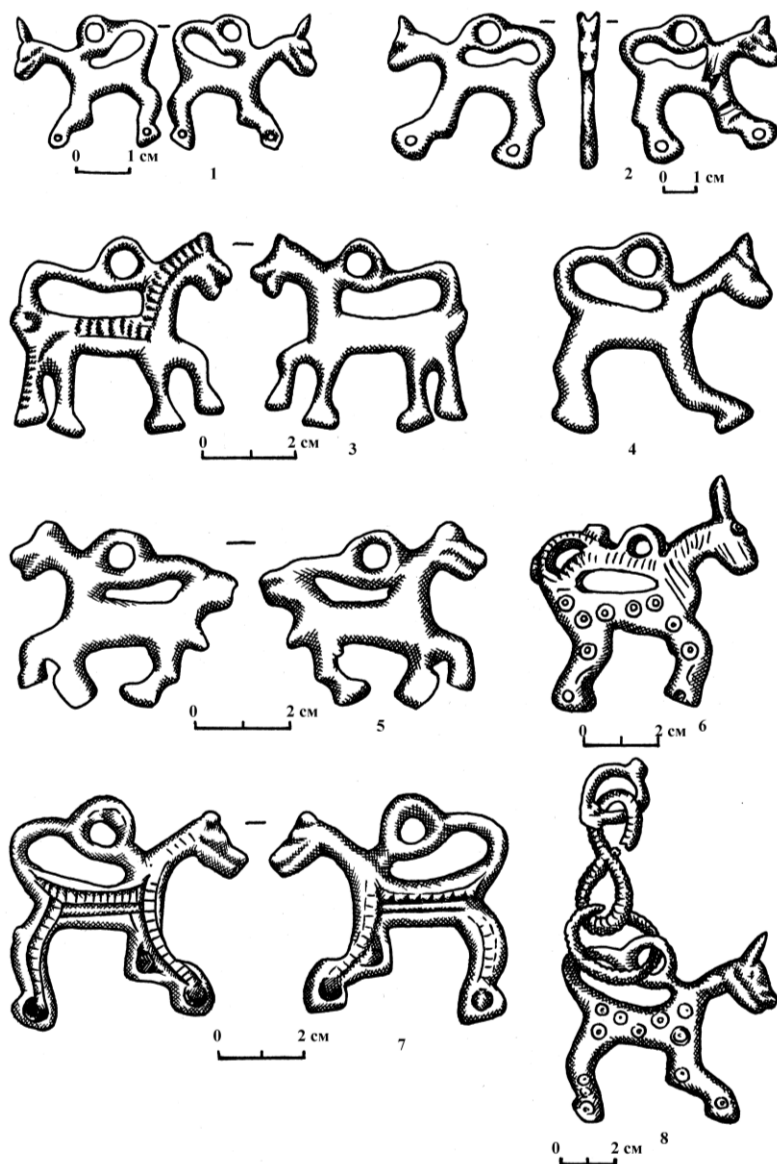

Мал. 1. Плоскія металічныя падвескі-«конікі»\*

У археалагічнай літаратуры большасць даследчыкаў традыцыйна адносяць плоскія зааморфныя падвескі разглядаемага тыпу да выяў конікаў. У свой час Б.А. Рыбакоў, адзначаючы яўна «няконскую» форму вушэй і пярэдніх ног жывёлы, выказаў думку, што гэта былі выявы рысі [9, с. 21, 23]. Аднак ён пры гэтым праігнараваў такую важную асаблівасць рысі, як вельмі кароткі хвост, у той час як на падвесках доўгі хвост, закінуты на спіну.

Сапуноў Б.В. прапанаваў лічыць такія падвескі выявамі гепарда (пардуса) [10, с. 111 – 116]. Сапраўды, гепард паводле вонкавага аблічча мае значнае падабенства з істотамі, якіх адлюстроўваюць падвескі. Аднак Б.В. Сапуноў не ўлічвае таго, што ў сярэднявеччы гепарды ў лясной паласе Усходняй Еўропы сустракаліся толькі як імпорт з Сярэдняга Усходу і ў невялікай колькасці выкарыстоўваліся вышэйшай арыстакратыяй на паляванні для пагоні за зверам, паколькі вызначаюцца хуткасцю, спрытам і сілай і спалучаюць рысы кашэчых і сабачых. Няма падставаў лічыць, што сярод шырокіх мас насельніцтва, асабліва ўдалечыні ад цэнтраў буйных княстваў, гэтыя экзатычныя жывёліны паспелі набыць папулярнасць ці, тым больш, сталі аб'ектам пакланення. Яшчэ раней А.А. Спіцын называў такія падвескі сабачкамі. Аднак ва ўсходнеславянскіх курганах, хоць і досыць рэдка, трапляюцца падвескі ў выглядзе даволі рэалістычных выяў – сабачак з хвостам «абаранкам». Нарэшце, у апошнія пару дзясяцігоддзяў у публіка-

\* Артэфакт 2 знойдзены ў г. Мсціславе Магілёўскай вобласці; месцы знаходак артэфактаў 1, 3 – 8 не былі ўказаныя ([Электронны рэсурс]).

цыях шэрагу даследчыкаў (напрыклад, М.А. Макараў [11], Г. М. Семянчук [12, с. 303]) прасочваецца тэндэнцыя называць такія падвескі грыфончыкамі, з чым катэгарычна немагчыма пагадзіцца. Як вядома, грыфонамі называюць фантастычныя крылатыя істоты з тулавам ільва і галавой арла. На падвесках жа ні крылляў, ні галавы арла не прасочваецца, ды і тулава не дужа падобнае на ільвінае. Акрамя таго, калі кранацца атаясамлення падвесак з выявамі каня, рысі, гепарда або сабакі, то прыхільнікі адпаведных гіпотэз, прызнаючы гэтыя вырабы амулетаў, якімі карысталіся выключна жанчыны, не ўлічваюць таго, што ўсе пералічаныя жывёліны ў міфалогіі зусім не з'яўляліся жаночымі сімваламі.

Што да ідэнтыфікацыі падвесак з выявамі нейкага канкрэтнага віду жывёл, то адназначна адказаць на гэта пытанне не могуць нават золагі. Акрамя каня, гепарда і сабакі, падвескі ў профіль нагадваюць выявы шмат якіх жывёл лясной паласы Усходняй Еўропы, за выключэннем зайца, мядзведзя, дзіка, тура і зубра. Іх нават можна атаясаміць з жывёламі сямейства аленевых (алень высакародны, лось, казуля, лань), асабліва з улікам таго, што самкі аленевых не маюць рагоў, але перашкодай з'яўляецца тое, што ва ўсіх аленевых вельмі кароткія хвасты.



Мал. 2. Куніца лясная

Відавочна, што для ідэнтыфікацыі плоскіх зааморфных падвесак з выявамі жывёлы пэўнага віду патрэбны комплексны падыход: як падабенства профілю, так і жаночая семантыка пэўнага віду жывёлы. На нашу думку, гэтым абодвум умовам цалкам адпавядае з жывёл лясной паласы толькі куніца лясная (*Martes martes*). Трэба ўлічыць, што ў значнай часткі падвесак ніжняя частка пярэдніх ног істоты падагнута наперад, а не пад сябе, што зусім нехарактэрна для каня, сабакі, гепарда, але затое з'яўляецца асаблівасцю куніцы (мал. 2). У фальклоры і народных павер'ях славян, асабліва ўсходніх, куніца надзяляецца жаночай шлюбнай, эратычнай і ткацкай сімволікай.

**Хтанічная сімволіка** куніцы праяўляецца, акрамя іншага, у колеравай характарыстыцы: у фальклорных тэкстах для куніцы, гэтак сама як і для іншых кунічных – собаля, гарнастая, характэрны эпітэт «чорны» (напрыклад, чорнай куне ўпадабляецца нявеста). У летапісах («Аповесць мінулых гадоў» і інш.) ужывалася словазлучэнне «чорныя куні» і «бель серебро». Беларускаму і ўкраінскаму матыву чорных гарнастаеў, баброў або собаляў каля каранёў райскага («шчаслівага») дрэва, які падкрэслівае хтанічную прыроду сямейства кунічных, у паўночнарускіх песнях адпавядае вобраз стаячага на гары «дрэўца кіпарыснага», якое «кунамі обросло, собалямі расцвело».

Хтанічная прырода кунічных праяўляецца і ў тым, што ім прыпісваецца датычнасць да падземных скарбаў, асабліва ў ласкі і гарнастая [13, с. 201 – 202; 14, с. 46].

Праўвай **ткацкай сімволікі** ва ўкраінскай вясельнай песні можна лічыць згадку пра тое, як куніца скача па «просести» (на кроснах паміж палатняным навоём і бёрдам), калі нявеста тчэ дары на вясельле: «По ейи просести / Кунонька скакала, / С собалямі грала». У аналагічнай вясельнай песні згадваецца куніца, якая скача па «понажах» – дошчачках у кроснах, на якія націскаюць нагамі, каб прывесці ў дзеянне ніты: «Па яе [нявесты] панажачках куначка скача, / Па ёй, маладзенькай, мамачка плача» [14, с. 46 – 47].

**Жаночая шлюбная сімволіка** куніцы ва ўсходніх славян адпавядае аналагічнай сімволіцы ласкі ў паўднёвых славян. У беларускім фальклоры, асабліва звязаным са сватаннем да дзяўчыны і з вясельлем, нявеста называецца куніцай (куна, кунанька, кунка, куначка, конухна, конка). Сваты прадстаўляюцца бацькам маладой як паляўнічыя, якія на іхнім падвор'і выявілі праследуемую імі куніцу. Паводле слоў адной з вясельных песень: «Ды па бары, па бары куна хадзіла, залатым падгарлем весь бор асвяціла, сямі бор сакалоў да яна згардзілася, да цябе, сакол, сама захацелася. Па новых сенях дзеванька хадзіла, залатым пярсцёнкам сені асвяціла» [15, с. 57].

У фальклорных тэкстах куніца прыпадабняецца нявесце, напрыклад, у беларускіх і ўкраінскіх жартоўных песнях пра жаніцьбу зайца на маладой куне. Часцей за ўсё ва ўсходнеславянскім песенным фальклоры, асабліва вясельных песнях, хлопец і дзяўчына або жаніх і нявеста падаюцца як собаль і куніца, гарнастай і куніца, радзей, – як бабёр і куніца [14, с. 46]. Кунай называюць дзяўчыну у традыцыйным звароце пры сватанні – «Хадзілі мы, брадзілі па вашаму лесу, напалі на след пушнога звера, гналісь, гналісь за куніцай, у сяло ўвагналі і след пацяралі». Гэта можна параўнаць з тым, што ў сярэднявеччы дзяўчаты-сялянкі, якія выходзілі замуж у чужы маёнтак ці чужую воласць, давалі свайму ранейшаму пану адмысловую плату – «куніцу».

Тэрмінам «купа» яшчэ ў XVIII стагоддзі ў Рэчы Паспалітай называлі спецыяльнае металічнае прыстасаванне пры драўляным слупе або касцельных дзвярах, якое служыла для прымыкання дзяўчат або

хлопцаў, вінаватых у сексуальнай распусце, якія выстаўляліся для грамадскага ганьбавання. Вінаваты ці вінаватая прымацоўваліся за шыю ці за руку на час набажэнства для кары сорамам, бо ніякім фізічным бо-лем гэта не суправаджалася. Глогер З. у сваёй «Энцыклапедыі старапольскай» прыводзіў малюнак дзвярэй сярэднявечнага касцёла ў Чэрвінску (усходняя Мазовія), да якіх была прыбіта куна – металічная выява галавы звера з колцам у пашчы, праз якое прапускаўся ланцуг для прымыкання вінаватых [16, s. 118 – 119].

Характэрна, што этымалагічна звязаным з тэрмінамі «куніца», «куна» з’яўляецца лацінскае *cinnius* «вульва» і *cinnae* «калыска», «радзіма». Згодна з рэканструкцыяй настратычнай мовы, \**kūni* абазначае жанчыну, а \**kanl* – «нараджацца» [17, с. 306, 335]. Фізіялагічнае падабенства куніцы з жанчынай праяўляецца ў тым, што ў куніцы працягласць цяжарнасці таксама набліжана да 9 месяцаў (дакладней, у дзяпазоне 236 – 275 дзён), а злучка адбываецца летам, што ў свядомасці язычнікаў магло выклікаць асацыяцыі са святкаваннем дня летняга сонцастаяння, калі дапускалася значная свабода сексуальных паводзін.

Тэрмін для абазначэння куніцы агульнаславянскі (украінск. \**куниця*, \**куна*, руск. \**куница*, \**куна*; старажытнаўсходнеславянск. \**куна*; балгарск. \**куна*; македонск. \**куна*, серб. \**куна*; харвацк. \**kuna*; славенск. \**kūna*; польск. *kuna*; чэшск. \**kuna*; славацк. \**kuna*; верхнелужыцк. \**kuna*; ніжнелужыцк. \**kuna*. З гэтага рэканструюецца праславянскае \**kuna*, якое мае генетычна тоесныя адпаведнікі: прускае \**saune*, літоўскае \**kiūnė*, латышск. \**caīna* [18, с. 159].

Акрамя ўжывання назваў \**куна*, \**куніца* для абазначэння не толькі жывёліны і яго футра, а таксама грошай (*kupa* – грашовая адзінка сучаснай Харватыі), вядомыя таксама значэнні слоў \**куна*, \**кунка*, \**куночка* ў сэнсе *vulva*. Вядомыя таксама ўжыванні кашубскага \**kuna* ў значэнні ‘сука’ (часам – ‘старая карова’) і \**kunovac* ‘*objawiać chęć zaspokożenia popędu płciowego*’ (г. зн. ‘праяўляць жаданне задавальнення сексуальнай цягі’), славінскае \**kūnā*, \**kūnica* ‘сука’, латышск. \**kuņa* ‘сука’. Тапароў У. М. лічыў этымалагічна звязанымі з абазначэннем куніцы пскоўскае дыялектнае \**чунеть* ‘приходзіць у непрытомны стан’, як і звязанае з ім украінскае \**вічуняти* ‘выздараецца, прыйсці ў сябе’ і рускае \**кунеть*, \**выкунеть* ‘папраўляцца пасля хваробы, приходзіць у сілу, як бы адліняўшы звер [19, с. 279 – 280].

Яшчэ паводле рашэння Ягайлы на з’ездзе ў Гародлі ў 1413 годзе была ўстаноўлена свабода шлюб-баў паміж сялянскімі дзяўчатамі і хлопцамі розных феадалаў, і гэта рашэнне пацверджана ў 1511 годзе. Але за гэта ўладальніку нявесты, а часам яшчэ і ваяводзе павінны былі ўнесці адмысловую плату – «куніцу». У канцы XVIII – пачатку XIX стагоддзя. Нарушэвіч і Чацкі дапускалі нават, што плата «куніцы» ва ўсходніх славян узнікла як замена права першай ночы [16, s. 119].

Зааморфныя падвескі-амулеты, у свой час заўважыў В.В. Сядоў, не з’яўляюцца спецыфічнай прыналежнасцю ўсходнеславянскага жаночага касцюма [20, с. 151], а характэрныя найперш для фіна-уграў, а таксама ў значнай ступені – для балтаў. Знаходкі падвесак-«конікаў», па назіраннях В.В. Сядова, трапляюцца ў асноўным у тых курганных могільніках, дзе сустракаюцца пахаванні з усходняй арыентацыяй, якая характэрная для славянізаваных балтаў. Нагрудныя ланцужкі, якія нярэдка трапляюцца ў пахаваннях з амулетами-«конікамі», з’яўляюцца спецыфічна прыбалтыйскім упрыгожаннем. Сярод курганоў з такімі падвескамі нямала насыпаў, якія ўтрымліваюць пахаванні на спецыяльнай падсыпцы (Жылыя Горы, Харлапава, Каліноўшчына, Шчукаўшчына). Такія курганы вядомыя ў асноўным на тэрыторыях, дзе адбылося змешванне славян з балцкім субстратам [20, с. 156]. Акрамя таго, падвескі згаданага тыпу былі не толькі шырока распаўсюджаныя на тэрыторыі Латвіі, але там была вядомая і мясцовая іх вытворчасць (знаходка на гарадзішчы Даўгмале паўфабрыката пласцінчатага «коніка»). Меркаванню пра паходжанне такіх амулетаў ад балцкага субстрату, на першы погляд, супярэчыць тое, што у помніках балтаў Верхняга Падняпроўя і Падзвіння, якія датуюцца I тыс. н. э., невядомыя іхнія прататыпы. Але тут можна правесці аналогію з круглымі падвескамі, на якіх маюцца выявы галавы буйной рагатай жывёлы [21, с. 167 – 174]. Апошнія, хоць і былі больш рэдкай знаходкай, мелі ў значнай меры блізка арэал распаўсюджання і таксама сустракаюцца на помніках, якія характарызуюцца змяшанымі славяна-балцкімі рысамі.

Аналізуючы ступень распаўсюджанасці пласцінчатых літых выяў куніц на розных тэрыторыях (мал. 3) [1; 6; 7; 10; 11; 14; 15; 18 – 20; 22; 26], адразу трэба адзначыць, што найбольшая канцэнтрацыя іх знаходак назіраецца ў басейне верхняга Дняпра з яго прытокамі, а таксама ў верхнім і сярэднім цячэнні Дзвіны, г. зн. у арэале крывічоў. Дастаткова шмат іх таксама ў ніжнім Падзвінні і прылеглых раёнах на тэрыторыі Латвіі, дзе існавала нават мясцовая вытворчасць такіх падвесак. Прыблізна аднолькавая храналогія гэтых амулетаў у крывічоў і ў насельніцтва ніжняга Падзвіння не дае магчымасці вызначыць, з якога першапачатковага цэнтру распаўсюдзілася традыцыя выкарыстання такой сімволікі. Літыя выявы куніц сустракаюцца таксама ў арэале радзімічаў, хоць іх там менш, чым на крывіцкай тэрыторыі. З іншых рэгіёнаў, дзе досыць распаўсюджаныя падвескі ў выглядзе літых выяў куніц, трэба адзначыць вярхоўі Акі і Волгі, а таксама тэрыторыю паміж азёрамі Ільмень і Чудскім на поўдні, Фінскім залівам і Ладажскім возерам на поўначы. Паасобныя падвескі трапляюцца ў вярхоўях Паўночнай Дзвіны і нават недалёка ад памежжа Фінляндыі і Швецыі, паўночнай Батнічнага заліва.

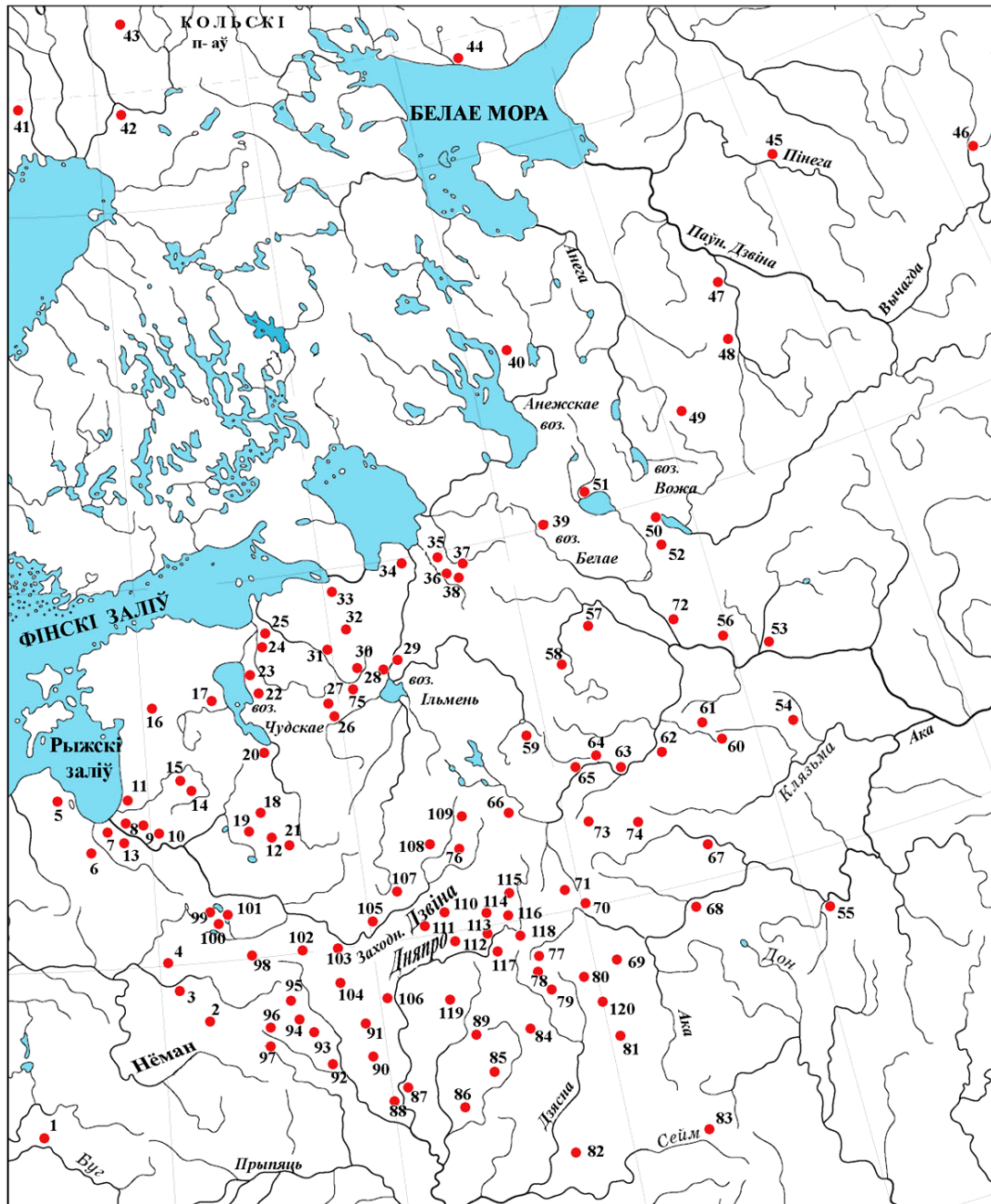

Мал. 3. Карта распаўсюджвання плоскіх зааморфных падвесак-«конікаў»:

- 1 – Свенцк-Струмяны; 2 – Гальшаны; 3 – Вільня; 4 – Обяляй; 5 – Талсы; 6 – Тэрветэ; 7 – Даўгмале;
- 8 – Лаукскола; 9 – Ікшкіле; 10 – Плявіно Радзес; 11 – Чыкеуры; 12 – Лудза (Люцын); 13 – Раушы; 14 – Рауна;
- 15 – Тракатас Лубумуйжа; 16 – Лыхаверэ; 17 – Тарту; 18 – Кіўты; 19 – Лелпудзерэ; 20 – Ізборск; 21 – Астанец;
- 22 – Паліцы; 23 – Каліхноўшчына; 24 – Гусева Гара; 25 – Савіноўшчына; 26 – Дуброўна; 27 – Каменка;
- 28 – Ноўгарад; 29 – Дзеравяніцы; 30 – Хрэпле; 31 – Малы Арэдзж; 32 – Арэдзж; 33 – Вонша; 34 – Старая Ладага;
- 35 – Ганькава; 36 – Кручкова; 37 – Рысачова; 38 – Ільіно; 39 – Міціна-Зварыкіна; 40 – Чалмузы; 41 – Гротрэск;
- 42 – Унна Сайва; 43 – Сайво; 44 – Кузамень; 45 – Веркола; 46 – Кічількоўскі; 47 – Корбала; 48 – Аксёнаўская;
- 49 – Каратынгінская; 50 – Няфедзьева; 51 – Нікольскае III; 52 – Шульгіно; 53 – Турыгіна; 54 – Сёмухіна; 55 – Старая Разань;
- 56 – Вадзвіжанне; 57 – Крэстцы; 58 – Сарагожа; 59 – Федава; 60 – Ісакава; 61 – Крывушкіна; 62 – Ратніна;
- 63 – Гліннікі; 64 – Цвер; 65 – Андрэўскае; 66 – Васільеўскае; 67 – Бяседы; 68 – Падмоклава (Падноклава); 69 – Серэнск;
- 70 – Бачарова; 71 – Панова; 72 – Мерзлева; 73 – Жылья Горы; 74 – Шэйка; 75 – Удрай; 76 – Угрумава; 77 – Акулін Бор;
- 78 – Коханы; 79 – Трашкавічы; 80 – Колчына; 81 – Радовішчы; 82 – Глухаў; 83 – Гочава; 84 – Сукромля; 85 – Улазавічы;
- 86 – Смялічы; 87 – Ходасавічы; 88 – Мадора; 89 – Ціманавя; 90 – Віркаў; 91 – Эсьмоны; 92 – Усціж; 93 – Селішча;
- 94 – Карпілаўка; 95 – Лагойск; 96 – Мінск; 97 – Гарадзішча на Менцы; 98 – Зябкі-Доўгае; 99 – Дрысвяты; 100 – Браслаў;
- 101 – Маскавічы; 102 – Пуцілкавічы; 103 – Лучна; 104 – Лукомль; 105 – Віцебск; 106 – Гразівец; 107 – Юр’евы Горы;
- 108 – Бенцы-Барузда; 109 – Сяльцо; 110 – Слабада; 111 – Сакі; 112 – Заазер’е; 113 – Мізінава; 114 – Навасёлкі;
- 115 – Труханаў; 116 – Харлапава; 117 – Барадзіно; 118 – Мутышына; 119 – Мсціслаў; 120 – Войлава

І зноў-такі назіраюцца пэўныя аналогіі з распаўсюджаннем ужо згаданых падвесак з выявамі галавы буйной рагатай жывёлы, якія часам разам з выявамі куніц трапляюцца ў адных і тых жа могільніках (Федава ў вярхоўі р. Мсты, Нікольскае III каля Белага возера, Няфедзьева).

Удалечыні ад асноўнага арэалу распаўсюджання, адзінкавыя знаходкі падвесак вядомыя на захадзе – у Пабужжы (Свенцк-Струмяны), а на паўднёвым усходзе – у вярхоўях р. Сейм (Гочава), дзе пражывала змяшанае насельніцтва (выхадцы з розных рэгіёнаў Кіеўскай Русі). Зрэшты, заканамернасці распаўсюджання апісваемых намі падвесак-амулетаў і роля ў гэтым працэсе балтаў або іх славянізаваных нашчадкаў патрабуюць далейшага вывучэння, з дэталёвым аналізам матэрыялаў кожнага могільніка, дзе такія рэчы знойдзены.

Голубева Л.А., зыходзячы з канстатацыі таго факта, што зааморфныя падвескі ў пахаваннях трапляюцца традыцыйна ў вобласці грудзей (радзей – пляча) або ніжэй пояса, прыйшла да высновы, што такое іх размяшчэнне звязана з функцыянальным прызначэннем падвесак-абярэгаў: ахоўваць грудзі і ўлонне жанчыны і перадаваць ёй урадлівасць [26, с. 157]. Мяркуем, што такая думка гэтай даследчыцы з'яўляецца цалкам справядлівай у дачыненні да пласцінчатых літых выяў куніц.

У заключэнне можна зрабіць наступныя **высновы**:

- плоскія металічныя зааморфныя падвескі, якія найчасцей называюцца ў археалагічнай літаратуры “конікамі”, няма падстаў атаясамліваць з выявамі коней, рысяў, гепардаў, сабак і тым больш грыфонаў. Як падабенства профілю падвесак, так і іх сувязь з пахаваннямі жанчын дазваляе атаясамліваць гэтыя вырабы з выявамі куніц, паколькі гэта істота ў фальклоры і народных павер'ях славян надзяляецца менавіта жаночай сімволікай;

- жаночая сімволіка куніцы ўключае ў сябе хтанічны, ткацкі, эратычны і шлюбны аспекты;

- зааморфныя падвескі-амулеты не з'яўляліся спецыфічнай прыналежнасцю ўсходнеславянскага жаночага касцюма, а іх з'яўленне на тэрыторыі Беларусі абумоўлена балцкім уплывам.

#### ЛІТАРАТУРА

1. Валодзіна, Т. Семантыка рэчаў у духоўнай спадчыне беларусаў / Т. Валодзіна. – Мінск: Тэхналогія, 1999. – 167 с.
2. Успенская, А.В. Нагрудные и поясные привески / А.В. Успенская // Очерки по истории русской деревни X – XIII вв.: тр. Гос. ист. музея; под ред. акад. Б.А. Рыбакова. – М.: Изд-во “Советская Россия”, 1967. – Вып. 43. – С. 88 – 133.
3. Рябинин, Е.А. Зооморфные украшения Древней Руси X – XIV вв. / Е.А. Рябинин. – Л.: Наука, Ленингр. отд-ние, 1981. – САИ, Е1-60. – 123 с.
4. Рябинин, Е.А. Языческие привески-амулеты древней Руси / Е.А. Рябинин // Древности славян и Руси; отв. ред. д-р ист. наук Б.А. Тимошук. – М.: Наука, 1988. – С. 55 – 63.
5. Рябинин, Е.А. Финно-угорские племена в составе Древней Руси. К истории славяно-финских этнокультурных связей. Историко-археологические очерки / Е.А. Рябинин. – СПб., Изд-во С.-Петербург. ун-та, 1997. – 260 с.
6. Latvijas PSR arheologija. – Rīga: Zinātne, 1974. – 374 lpp, 80 tab.
7. Lībieši senatnē. The Livs in Antiquity. – Rīga, 2001. – 53 lpp. – Teksta autori: J. Ciglis, S. Zirne, I. Žeiere.
8. Urbanavičius, V. Archeologiniai tyrimai / V. Urbanavičius, S. Urbanavičienė // Lietuvos archeologija. 6. Obelių kapinynas. Monografija. – Vilnius: Mokslas, 1988. – P. 9 – 63.
9. Рыбаков, Б.А. Русское прикладное искусство X – XIII вв. / Б.А. Рыбаков. – М.: Аврора, 1971. – 128 с.
10. Сапунов, Б.В. Семантика зооморфной подвески XI в. из кургана у д. Калихновщина / Б. В. Сапунов // Археологический сборник Государственного Эрмитажа. 24. – Л., 1983. – С. 111 – 116.
11. Макаров, Н.А. Колонизация северных окраин Древней Руси в XI – XIII вв. По материалам археологических памятников на волоках Белозерья и Поонежья / Н.А. Макаров. – М.: Научно-исслед. центр «Скрипторий», 1997. – 386 с.
12. Семянчук, Г. Исследования археологического комплекса Дрысвяты в 2001 году / Г. Семянчук // Badania archeologiczne w Polsce północno-wschodniej i na zachodniej Białorusi w latach 2000 – 2001. Materiały z konferencji, Białystok 6 – 7 grudnia 2001 roku; redakcja tomu: M. Karczewska, M. Karczewski. – Białystok, 2002. – С. 303 – 310.
13. Гура, А.В. Символика животных в славянской народной традиции / А.В. Гура. – М.: Изд-во “Индрик”, 1997. – 912 с.
14. Гура, А. В. Куница / А. В. Гура // Славянские древности. Этнолингвистический словарь; под ред. Н.И. Толстого. Т. 3. К (Круг) – П. (Перепелка). – М.: Междунар. отношения, 2004. – С. 46 – 47.
15. Фацеева, С. Символика вясельнай паэзіі. Жывёльны свет / С. Фацеева // Роднае слова. – 1999. – № 9 (141). – С. 50 – 57.

16. Gloger, Z. Encyklopedia staropolska ilustrowana. Ze wstepem Juliana Krzyżanowskiego. III / Z. Gloger. – Warszawa: Wiedza Powszechna, 1978. – 350 s.
17. Иллич-Свитыч, В.М. Опыт сравнения ностратических языков. Введение. Сравнительный словарь. В-К. – Изд. второе, испр. / В.М. Иллич-Свитыч. – М.: УРСС, 2003. – 408 с.
18. Этымалагічны слоўнік беларускай мовы. Т. 5. К-Л / уклад. В.У. Мартынаў, І.І. Лучыц-Федарэц; рэд. В.У. Мартынаў. – Мінск: Навука і тэхніка, 1989. – 320 с.
19. Топоров, В.Н. Прусский язык. Словарь. I-K / В.Н. Топоров; ответств. ред. В. В. Иванов. – М.: Наука, 1980. – 384 с.
20. Седов, В.В. Амулеты-коньки из древнерусских курганов / В.В. Седов // Славяне и Русь; ред. кол.: Е.И. Крупнов (отв. ред.) [и др.]. – М.: Наука, 1968. – С. 151 – 157.
21. Зайкоўскі, Э.М. Яшчэ раз да пытання пра падвескі з выявай галавы буйной рагатай жывёлы / Э.М. Зайкоўскі // ГАЗ. Вып. 23. – Ін-т гісторыі НАН Беларусі; рэд. кал.: А.А. Каваленя (гал. рэд.) [і інш.]. – Мінск, 2007. – С. 167 – 177.
22. Дучыц, Л.У. Браслаўскае Паазер’е ў IX – XIV стст. Гістарычна-археалагічны нарыс / Л.У. Дучыц; пад рэд. Г.В. Штыхава. – Мінск: Навука і тэхніка, 1991. – 120 с.
23. Седов, В.В. Славяне Верхнего Поднепровья и Подвинья / В.В. Седов // МИА. – М., 1970. – № 163. – 196 с.
24. Jaskanis, D. O kilku przedmiotach obcej proveniencji na wschodnim Mazowszu wczesnego średniowiecza / D. Jaskanis // Swiatowit. Rocznik Instytutu archeologii Uniwersytetu Warszawskiego. Nowa seria. T. I (XLII). Fascyкул B. Archeologia pradziejowa i średniowieczna. Archeologia Polski. – Warszawa, 1999. – S. 81 – 88.
25. Jonaitis R. Tyrinėjimai Rotušės aikštėje ir jos prieigose / R. Jonaitis // Archeologiniai tyrinėjimai Lietuvoje 2006 metais. – Redakcinė koegija: G. Zabiela (vyr. redaktorius) ir kit. – Vilnius: Lietuvos archeologijos draugija, 2007. – P. 365 – 368.
26. Голубева, Л.А. Амулеты / Л. А. Голубева // Древняя Русь. Быт и культура. – Археология; отв. ред. тома Б.А. Колчин, Т.И. Макарова. – М.: Наука, 1997. – С. 153 – 165.

Паступіў 24.06.2012

## FLAT METAL HORSE PENDANTS: DISTRIBUTION AND SEMANTICS

*E. ZAIKOUSKI*

*The article deals with issues relating to the distribution and semantics of one of the varieties of flat zoomorphic pendants which became to be called “horses” in archeology studies and can still be found in Early Middle Ages burial mounds and settlements across the basin of the Western Dvina River. Such pendants can be discovered in female burials of the 11th – early 12th century, primarily in the area populated by the Krivichi, as well as in Latvia. Discoveries of horse amulets are mainly typical for the mounds with burials of Eastern type, which is most characteristic of the Slavonized Balts. Several researchers view the above-mentioned type of pendants as not only “horses” but as the images of lynxes, cheetahs, dogs and gryphons. The author provides arguments in favour of the concept that those were in fact sketchy images of the marten, referring to the fact that Slavonic folklore and legends view the animal as possessing female, wedding, erotic and weaving symbols.*

УДК 392.1(476) «19/20»

**ВОСЕНЬСКІЯ ДЗЯДЫ Ё БЕЛАРУСАЎ ПАДЗВІННЯ:  
РЭГІЯНАЛЬНЫЯ АСАБЛІВАСЦІ І ЛАКАЛЬНЫЯ ВАРЫЯНТЫ<sup>1</sup>****У.Я. АЎСЕЙЧЫК***(Полацкі дзяржаўны ўніверсітэт)*

*Разглядаюцца восеньскія Дзяды ё беларусаў Падзвіння, вылучаюцца іх рэгіянальныя асаблівасці і лакальныя варыянты. Аналізуецца варыятыўнасць у назве, структуры, часе правядзення, а таксама ў асобных элементах абраду. Прыходзім да высновы, што восеньскія Дзяды з'яўляюцца абрадам, які дэманструе асаблівасці традыцыйнай народнай культуры беларускага насельніцтва Падзвіння. Разам з тым у межах рэгіёна восеньскія Дзяды маюць лакальную варыятыўнасць, якая датычыцца асобных абрадавых дзеянняў, уяўленняў і прадпісанняў, матэрыяльнай абрадавай атрыбутыкі, а таксама праяўляецца ў наяўнасці ці адсутнасці ў канкрэтным рэгіёне пэўных структурных частак абраду.*

**Уводзіны.** Традыцыйная духоўная культура этнасу не з'яўляецца нечым адзіным, гамагенным і цэльным. Па вызначэнні даследчыкаў, яна існуе і функцыянуе выключна ў дыялектнай форме, у форме мясцовых, вузкалакальных варыянтаў, і ўяўляецца як «сістэма лакальных традыцый» [1, с. 47; 2, с. 145]. Дадзеная асаблівасць характэрна як для традыцыйнай духоўнай культуры ў цэлым, так і для яе асобных частак. Яна датычыцца і пахавальна-памінальнай абраднасці беларусаў. У залежнасці ад канкрэтнай тэрыторыі пахавальна-памінальная абраднасць мае пэўную спецыфіку. На гэта неаднаразова звярталі ўвагу даследчыкі. Па словах У.А. Васілевіча, «пахавальны абрад беларусаў у асноўных сваіх момантах праводзіўся і праводзіцца аднолькава ва ўсіх рэгіёнах. Аднак кожны этап стабільных абрадавых дзеянняў у залежнасці ад геаграфічнага бытавання характарызуецца шматлікімі дадатковымі праявамі, афарбоўваецца мясцовымі традыцыямі» [3, с. 16]. Да падобнага меркавання прыходзіць і Т.Б. Варфаламеева. Лакальныя асаблівасці пахавальнага рытуалу, як адзначае даследчыца, назіраецца «як з боку яго абрадавага складу, так і з боку паэтыка-музычных характарыстык галашэнняў (адлюстраваных у тэрміналогіі)» [4, с. 23]. У поўнай ступені дадзеныя асаблівасці можна аднесці і да памінальнай абраднасці беларусаў.

Вывучэнне пахавальна-памінальнай абраднасці беларусаў немагчыма без разгляду канкрэтных яе праяў у межах асобных гісторыка-этнаграфічных рэгіёнаў. Аналіз арэальнага распаўсюджвання пахавальна-памінальнай абраднасці з'яўляецца важным інструментам яе цэльнага даследавання. Вывучэннем тэрытарыяльнай спецыфікі пахавальна-памінальнай абраднасці беларусаў займаліся розныя даследчыкі. З боку этнамузыкалагаў удзялялася значная ўвага вывучэнню лакальных асаблівасцей пахавальных галашэнняў (даследаванні Т.Б. Варфаламеевай [5, с. 84 – 94; 6, с. 67 – 71], З.Я. Мажэйкі [7, с. 23], В.І. Харытонавай [8]). Лінгвісты таксама зрабілі нямала ў гэтым накірунку, сведчаннем чаго сталі матэрыялы 3-га тома «Лексічнага атласа беларускіх народных гаворак» [9, с. 102 – 104, карты 285 – 293]. Іншыя часткі пахавальна-памінальнай абраднасці беларусаў менш даследаваны. Разам з тым не аднолькавай ступенню даследавання адрозніваюцца і гісторыка-этнаграфічныя рэгіёны Беларусі. Маецца значны вопыт па даследаванні лакальных асаблівасцей палескага пахавальнага абраду [10 – 12]. У адносінах іншых гісторыка-этнаграфічных рэгіёнаў Беларусі, а ў нашым выпадку Падзвіння, такая праца амаль не праводзілася. Праўда, нельга не адзначыць, што падрыхтоўка і выданне тамоў «Традыцыйнай мастацкай культуры беларусаў» (вышла 5 тамоў) [13 – 17], кожны з якіх быў прысвечаны асобнаму рэгіёну, з'яўляецца значным укладам у выпраўленне сітуацыі, якая склалася. Аднак у выданнях не ставіўся за мэта поўны і сістэмны аналіз рэгіянальных асаблівасцей і лакальных варыянтаў пахавальна-памінальнай абраднасці кожнага з рэгіёнаў, а таму гэтая праблематыка не атрымала ў іх належнага асвятлення.

Такім чынам, з пазіцыі арэальнага падыходу пахавальна-памінальная абраднасць беларусаў Падзвіння вывучана слаба. Гэта датычыцца як яе ў цэлым, так і асобных частак. У дадзеным артыкуле прадпрынята спроба вылучыць яе рэгіянальныя асаблівасці і лакальныя варыянты на прыкладзе восеньскіх Дзядоў.

**Асноўная частка.** Перш чым прыступіць да аналізу дадзенай праблематыкі, неабходна зрабіць шэраг папярэдніх заўваг, якія датычацца прынцыпаў і метадалогіі даследавання пазначанага сегмента традыцыйнай духоўнай культуры.

1. У рабоце важным у метадалагічным плане з'яўляецца вызначэнне і суаднясенне паняццяў «*рэгіянальнае*» і «*лакальнае*». У этналагічнай навуцы дадзеная праблема застаецца яшчэ нявырашанай у дастатковай ступені, а адносна яе вырашэння існуюць розныя, часам нават супрацьлеглыя меркаванні. Як адзначае В.М. Шарая, гэтыя паняцці застаюцца недастаткова распрацаванымі і ў фалькларыстыцы [18, с. 310]. У дадзенай працы мы будзем прытрымлівацца падыходу, які прапанаваў Э.С. Маркаран. Разглядаючы гэ-

<sup>1</sup> Артыкул падрыхтаваны ў ходзе працы па тэме «Антрапацэнтрызм і анімізм як аснова мадэлявання свету ў традыцыйнай культуры беларусаў» (грант БРФФД «Навука (НАНБ – вузы)-2011»; дамова № Г 110Б-023).

тую праблематыку, даследчык звяртае ўвагу на адноснасць паміж паняццямі «агульныя» і «лакальныя» культурныя традыцыі. Іх суаднясенне, па меркаванні навукоўца, залежыць ад зададзенага поля даследавання. Калі ў якасці такога поля даследавання бярэцца глабальная сацыякультурная сістэма ці сусветная гісторыя, паняцце «агульнай культурнай традыцыі» будзе выражаць узровень вопыту, універсальны для ўсяго чалавецтва ці канкрэтных эпох і ступеней развіцця. Пад паняццем жа «лакальнай культурнай традыцыі» будзе разумецца спецыфіка любога рэгіянальнага вопыту людзей. Калі ў якасці поля даследавання бярэцца канкрэтны рэгіён, паняцце «агульнай культурнай традыцыі» будзе датычыцца ўжо ўзроўню гістарычнага вопыту людзей, агульнага для выдзеленага рэгіёна. Паняцце ж «лакальнай культурнай традыцыі» будзе прымяняцца для характарыстыкі спецыфічнага вопыту, характэрнага для больш вузкіх рэгіянальных адзінак [19, с. 86]. У нашай рабоце, дзе полем даследавання выступае рэгіён Падзвінне, пад «лакальнымі варыянтамі пахавальна-памінальнай абраднасці» будзем разглядаць спецыфічныя яе праявы, характэрныя для канкрэтнай тэрыторыі ў межах рэгіёна. У той жа час пад «рэгіянальнымі асаблівасцямі» будучы разумецца традыцыі, характэрныя для ўсяго рэгіёна, якія выдзяляюцца пасродкам абагульнення тэрытарыяльных варыянтаў дадзенай часткі народнай культуры беларускага насельніцтва і якія будуць выяўляць пэўную адметнасць пахавальна-памінальнай абраднасці беларусаў Падзвіння.

У межах асобнай лакальнай традыцыі даследчыкі часам выдзяляюць і больш дробныя, *мікралакальныя* традыцыі. Пад мікралакальнымі традыцыямі мы будзем разумець азначэнне, прапанаванае балгарскім даследчыкам Т.І. Жыўкавым (такія высновы аўтар робіць у адносінах да прасторы функцыянавання фальклору). За межы асобнай лакальнай традыцыі ён прымае вясковую супольнасць. У яе межах даследчык выдзяляе яшчэ традыцыі родавых калектываў і асобных сем'яў, якія і адносяць да *мікралакальных* традыцый [2, с. 145]. У нашым выпадку мікралакальныя рысы мае родавы характар восеньскіх Дзядоў, што фіксуецца яшчэ і сёння ў некаторых месцах Докшыччыны (гл. ніжэй).

2. Крыніцамі дадзенага даследавання з'яўляюцца этнаграфічныя і фальклорныя матэрыялы, зафіксаваныя на Падзвінні ў XIX – пачатку XXI стагоддзя. Сярод іх значную частку складаюць матэрыялы Архіва гісторыка-філалагічнага факультэта Полацкага дзяржаўнага ўніверсітэта, сабраныя на працягу 1995 – 2011 гадоў, матэрыялы ўласных палявых даследаванняў аўтара, а таксама матэрыялы асабістага архіва Т.В. Валодзінай<sup>1</sup>. Калі сучасныя палявыя этнаграфічныя матэрыялы ў асноўным ахоплваюць увесь рэгіён Падзвіння, то гэтага нельга сказаць пра этнаграфічныя крыніцы XIX – пачатку XX стагоддзя. Этнаграфічныя працы гэтага перыяду характарызуюцца неаднароднасцю ў даследаванні розных частак рэгіёна. І калі адны рэгіёны, як, напрыклад, Віцебскі ці Лепельскі паветы, у этнаграфічнай літаратуры гэтага часу прадстаўлены досыць аб'ёмна, то па некаторых, наадварот, матэрыялы поўнасю адсутнічаюць. Таму вылучыць характэрныя рысы пахавальна-памінальнай абраднасці беларусаў Падзвіння, апіраючыся толькі на адзначаныя матэрыялы, дастаткова праблематычна. У гэтым плане больш інфармацыйнымі з'яўляюцца матэрыялы сучасных палявых даследаванняў. На іх аснове можна таксама рабіць дапушчэнні аб лакальных асаблівасцях пахавальна-памінальнай абраднасці тых рэгіёнаў, па якіх адсутнічаюць больш раннія апісанні. У сваю чаргу тая карціна, якая складваецца на аснове матэрыялаў сучасных палявых даследаванняў, не дае поўнага ўяўлення аб усёй разнастайнасці пахавальна-памінальнай абраднасці асобнага рэгіёна, якая існавала раней. У сучасны перыяд пад уздзеяннем шэрага фактараў многія яе асаблівасці ўжо зніклі ці падвергліся зменам. Разам з тым мы не заўсёды можам сказаць, ці з'яўляецца канкрэтная варыяцыя лакальнай асаблівасцю або гэта больш архаічная (ці, наадварот, сучасная) форма дадзенай часткі народнай культуры. Гэта значна ўскладняе аналіз лакальных асаблівасцей пахавальна-памінальнай абраднасці ў дыяхронным аспекце. Больш плённым уяўляецца спалучэнне сінхроннага і дыяхроннага аналізу пры выяўленні рэгіянальных асаблівасцей і лакальных варыянтаў у пахавальна-памінальнай абраднасці беларусаў Падзвіння.

3. Разглядаючы лакальныя асаблівасці пахавальна-памінальнай абраднасці беларусаў Падзвіння, мы ў першую чаргу будзем мець на ўвазе дадзеную частку народнай культуры беларускага вясковага насельніцтва. Калі лакальныя рысы пахавальна-памінальнай абраднасці ў вясковым асяроддзі нават у сучасны перыяд можна прасачыць, то ва ўмовах горада гэта зрабіць даволі праблематычна. Перш за ўсё такая сітуацыя характэрна для буйных гарадоў Падзвіння (Віцебск, Полацк, Наваполацк). Жыхары, якія пражываюць у дадзеных гарадах, з'яўляюцца выхадцамі з розных рэгіёнаў Беларусі, значная ў іх і колькасць іншаэтнічнага насельніцтва. Такім чынам, сучаснае гарадское насельніцтва, якое прадстаўлена рознымі ў этнічным, канфесійным і тэрытарыяльным плане групамі людзей, не будзе ўваходзіць у рамкі нашага даследавання<sup>2</sup>. У меншай ступені дадзеная асаблівасць датычыцца раённых цэнтраў, якія з пэўнай агарыткай, можна ўключыць у арэальны разгляд пахавальна-памінальнай абраднасці беларусаў Падзвіння.

<sup>1</sup> Аўтар выказвае шчырую падзяку доктару філалагічных навук, загадчыку сектара фалькларыстыкі Інстытута мастацтвазнаўства, этнаграфіі і фальклору НАН Беларусі Т.В. Валодзінай за прадстаўленыя палявыя матэрыялы.

<sup>2</sup> Пры гэтым неабходна адзначыць, што жыхары гарадоў, колішнія вяскоўцы, працягваюць захоўваць лакальныя асаблівасці пахавальна-памінальнай абраднасці той мясцовасці, з якой пераехалі ў горад. Так, напрыклад, і сёння многія гараджане едуць на могількі ў тыя дні, якія з'яўляюцца найбольш важнымі памінальнымі ў той мясцовасці, з якой яны паходзяць.

4. Вызначаючы рэгіянальныя і лакальныя асаблівасці пахавальна-памінальнай абраднасці, неабходна ўлічваць рэлігійны фактар. Ва ўмовах традыцыйнага грамадства рэлігія з'яўляецца інтэгральным элементам лакальнай культуры. А прыналежнасць да пэўнага касцёла ці царквы з'яўлялася паказчыкам прыналежнасці да пэўнай лакальнай групы [20, s. 89]. У сувязі з гэтым некаторыя лакальныя асаблівасці пахавальна-памінальнай абраднасці беларусаў Падзвіння якраз і фіксуюцца ў межах аднаго царкоўнага прыхода, або межы прыходу могуць вызначаць тэрыторыю распаўсюджвання асобнага элемента, абрадавага дзеяння ці нават усяго абраду. Дадзеную асаблівасць можна прасачыць на прыкладзе Стаўроўскіх Дзядоў. На сучасным этапе бытавання абраду асаблівасці яго тэрытарыяльнага распаўсюджвання абумоўліваюцца і дадзеным фактарам. У сувязі з гэтым нават у суседніх вёсках, адлегласць паміж якімі нязначная, але якія адносяцца да розных прыходаў, памінальныя традыцыі могуць адрознівацца. І калі ў адной вёсцы абрад фіксуецца, то ў другой – ён адсутнічае [21, с. 117].

Трэба таксама звярнуць увагу яшчэ на адну асаблівасць, звязаную з рэлігіяй. Гістарычна склалася, што большая частка беларусаў па канфесійнай прыналежнасці падзяляецца на праваслаўных і католікаў. Канфесійныя адрозненні ў значнай ступені ўплываюць на існаванне варыятыўнасці ў пахавальна-памінальнай абраднасці беларусаў Падзвіння. Пра адрозненні пахавальна-памінальнай абраднасці беларускага каталіцкага і праваслаўнага насельніцтва адзначаў яшчэ М. Анімеле [22, с. 211 – 212, с. 214]. Існаванне падобных адрозненняў характэрна і для сучаснага перыяду. Улічваючы той факт, што канфесійнае размежаванне беларусаў мае тэрытарыяльны характар (каталіцкае насельніцтва ў асноўным сканцэнтравана ў заходняй частцы рэгіёна), можна было б казаць пра пэўную спецыфіку пахавальна-памінальнай абраднасці заходняй часткі Падзвіння. Асабліва гэта датычыцца каляндарнай памінальнай абраднасці, у тым ліку і Дзядоў. Аднак уласна «лакальнымі» гэтыя асаблівасці лічыцца не могуць, паколькі сустракаюцца таксама ў іншых частках рэгіёна і краіны.

5. Арэальнае вывучэнне пахавальна-памінальнай абраднасці беларусаў Падзвіння накіравана на вызначэнне варыянтаў пэўнага абраду ці яго асобнага элемента ў прасторы. Аднак не кожная варыяцыя вызначаецца толькі тэрытарыяльным фактарам. Лакальная разнастайнасць культуры, як правіла, існуе паралельна з іншымі відамі адрозненняў. Варыятыўнасць вынікае, напрыклад, з сумеснага існавання дзвюх традыцый: народнай і царкоўнай. Паралельнае існаванне двух варыянтаў канкрэтнай з'явы можа сведчыць пра разбурэнне абраду, калі існуюць яшчэ традыцыйныя элементы, але адначасова з'яўляюцца і новыя. Такую сітуацыю можна патлумачыць і разрывамі ў межах некалі аднароднай лакальнай супольнасці, якія ўтвараюцца ў выніку міграцыі насельніцтва. Пры разглядзе нашай праблематыкі неабходна ўлічваць усе гэтыя акалічнасці і аддзяляць такія варыяцыі ад лакальных праяў пахавальна-памінальнай абраднасці беларусаў Падзвіння. Але ў выпадку разгляду дадзенай праблематыкі ў сінхронным аспекце розныя варыяцыі, якія маюць тэрытарыяльную абумоўленасць, будуць вызначацца намі як лакальныя варыянты пахавальна-памінальнай абраднасці, незалежна ад умоў і фактараў, што іх выклікалі.

Пры існаванні даволі істотных разыходжанняў тэрытарыяльнага характару ў пахавальным абрадзе і прыватных памінках, якія фіксуюцца на тэрыторыі Падзвіння, іх лакальная варыятыўнасць (за выключэннем Прыкладзінаў) не выходзіць за межы асобных абрадавых дзеянняў, іх семантыкі, абрадавых рэгламентацый і прадпісанняў. Пры гэтым агульная структура, ход і парадак абрадавых дзеянняў застаюцца прыблізна аднолькавымі на тэрыторыі ўсяго рэгіёна. А як можна меркаваць па матэрыялах з іншых гісторыка-этнаграфічных рэгіёнаў Беларусі, яны мала адрозніваюцца ад усяго беларускага этнасу. Больш істотна лакальная варыятыўнасць праяўляецца ў каляндарных памінальных абрадах. Дадзеную рысу можна патлумачыць феноменам, які А.К. Байбурын вызначыў як неаднолькавую ступень рытуалізацыі розных абрадаў у структуры народнага календара жыхароў канкрэтных тэрыторый. Даследчык адзначаў, што калі абрады жыццёвага цыкла больш або менш аднародныя (у плане рытуалізацыі), каляндарныя абрады дастаткова адрозніваюцца па гэтай прыкмеце. Ступень іх рытуалізацыі асабліва істотна адрозніваецца ў лакальных традыцыях, дзе заўсёды выдзяляюцца некалькі галоўных святаў (радзей – адно), а астатнія лічацца (у рознай ступені) другараднымі [23, с. 18].

У цыкле народнага календара беларускага насельніцтва Падзвіння асобае месца займаюць абрады ўшанавання памерлых продкаў – Дзяды. Гэтая памінальная ўрачыстасць з'яўляецца адной з самых архаічных і духоўна адметных традыцый беларускага этнасу. Дзяды распаўсюджаныя толькі ў беларусаў і часткова ўкраінцаў [24, с. 147; 25, с. 470]. Абрад сустракаецца на ўсёй тэрыторыі Падзвіння сярод беларускага праваслаўнага насельніцтва. У беларусаў каталіцкага веравызнання рэгіёна ён фіксуецца не так часта. Пад уплывам касцёла дадзеная памінальная традыцыя была выцеснена «афіцыйнымі» памінкамі, якія прымеркаваны да Дня Задушнага (2.XI). Таму для намінацыі такіх памінак слова «дзяды» беларусамі-католікамі ўжываецца рэдка, а сама ўрачыстасць адбываецца ў адпаведнасці з каталіцкім рытуалам. Пра гэта адзначаюць і самі рэспандэнты каталіцкага веравызнання: «– А вось Вы казалі, што тут многа Дзядоў, а ў католікаў нешта падобнае ёсць? – Дык Дзядоў няма. У нас другога кастрычніка [лістапада – У. А.] <...> Гэта Усе Святыя <...> Гэта адзін раз у год. А тут Дзяды, Дзядоў многа разоў бываець. Дзяды. Дзяды і Дзяды. Ну вот у праваслаўных Дзяды гэтыя»<sup>1</sup>. Дадзеная асаблівасць памінальнай абраднасці беларусаў

<sup>1</sup> Зап. Філіпенкам У.С. і Шаўчэнка Я. у 2009 г. ад Марковіч Г.Ф., 1934 г. н., у в. Сценка Докшыцкага р-на.

каталіцкага веравызнання характэрна і для іншых рэгіёнаў краіны [26, s. 447 – 448]. Аднак нягледзячы на гэта ў комплексе памінальных урачыстасцей, прымеркаваных да Дня Задушнага, можна лёгка адшукаць элементы і абрадавыя дзеянні, якія характэрныя для Дзядоў і якія шырока бытуюць ў праваслаўнага насельніцтва рэгіёна. Да іх ліку адносіцца абрадавая трапеза, якая часам ладзіцца дома па вяртанні з могілак. Пра такую трапезу пісаў яшчэ ў сярэдзіне XIX стагоддзя М. Анімеле [22, с. 214].

Нараўне з назвай «Дзяды» ў рэгіёне фіксуецца і яшчэ адно азначэнне дадзенай памінальнай урачыстасці – *«радзіцельскія суботы»*. Такая назва паходзіць з праваслаўнага веравучэння. Праваслаўнай царквой памінане памерлых адбываецца ў *«радзіцельскія суботы»* (мясапусная і Троіцкая («усяленскія»), Дзмітраўскія суботы, суботы 2-га, 3-га і 4-га тыдняў Вялікага посту) [27, с. 184 – 186; 28]. Згодна з праваслаўным веравучэннем субота з'яўляецца днём спакою, а таму самым прыдатным для малітваў за памерлых [28]. Пад уплывам царквы як у мінулым (XIX ст.), так і ў сучасны перыяд на Падзвінні дзень спраўлення восеньскіх Дзядоў прыпадае на суботу. Але некаторыя Дзяды, як вынікае з этнаграфічных крыніц, маглі адзначацца ў іншыя дні тыдня. Як згадваў М.А. Дзмітрыеў, часам Дзяды спраўляліся ў чацвер [29, с. 214]. Некаторыя з Дзядоў прымеркаваны да канкрэтнай даты. Так, напрыклад, Стаўроўскія Дзяды на Докшыччыне ў сучасны перыяд прымеркаваны да Узвіжання (14 / 27.IX) [21, с. 118].

Цікавым падаецца і пытанне аб ужыванні тэрміна *«дзяды»* для назвы памерлых продкаў. Яшчэ ў канцы XIX стагоддзя, адзначаў М.Я. Нікіфароўскі, у рэгіёне пад «дзядамі» разумелі ўсіх памерлых, незалежна ад іх полу і ўзросту [30, с. 593]. А як вынікае з матэрыялаў палявых этнаграфічных даследаванняў, дадзены тэрмін і сёння з'яўляецца найбольш распаўсюджаным на тэрыторыі Падзвіння для абазначэння агульнай катэгорыі продкаў. Але, па меркаванні Т.А. Лістова, на беларуска-рускім памежжы сучасная тэрміналогія, якая абазначае сукупнасць памерлых продкаў, значна «абрусела». Калі раней на Захадзе Пскоўскай і Смаленскай абласцей быў прыняты тэрмін «дзяды», то цяпер не толькі на тэрыторыі Расіі, але і ў памежных беларускіх раёнах хутчэй пачуеш тэрмін *«родители»* [31, с. 329]. Праўда, як сведчаць этнаграфічныя крыніцы XIX стагоддзя, на тэрыторыі Падзвіння апошні тэрмін таксама сустракаўся сярод беларускага насельніцтва [22, с. 214; 32, с. 17]. Жыхары сталага ўзросту ў памежных раёнах па абодва бакі мяжы, як адзначае Т.А. Лістова, ў сучасны перыяд яшчэ выкарыстоўваюць абодва тэрміны [31, с. 329].

У рэгіёне Дзяды звычайна спраўляюцца некалькі разоў на год. Іх колькасць мае значную варыятыўнасць у залежнасці ад канкрэтнай тэрыторыі. На Падзвінні беларускае вясковае насельніцтва адзначае Дзяды да шасці разоў на год, але нідзе ў рэгіёне не перавышае гэту лічбу. Сярод беларусаў Докшыччыны нават існуе прыказка адносна такой колькасці Дзядоў: *«Каб сёмы Дзед, дык звёўся б і свет»* [33, р. 130]. Разыходжанні ў колькасці Дзядоў на год характэрныя нават для суседніх вёсак. Так, яшчэ А.Р. Пшчолка адзначаў, што жыхары в. Падмікітаўка Лепельскага павета паміналі сваіх памерлых пяць разоў на год, у той час як суседнія зарачане – шэсць разоў [34, с. 3]. У шэрагу рэгіёнаў Падзвіння распаўсюджана традыцыя спраўляць Дзяды адзін раз на год – восенню. Згодна з матэрыяламі сучасных палявых даследаванняў, дадзеная традыцыя больш характэрная для заходняй часткі Падзвіння. Гэта звязана не толькі з канфесійным фактарам. Як можна меркаваць па матэрыялах з іншых гісторыка-этнаграфічных рэгіёнаў Беларусі, аналагічная сітуацыя характэрна для ўсёй заходняй часткі краіны, у той час ва ўсходняй частцы Беларусі яна мае большую варыятыўнасць [35, с. 82; 36, с. 85, 86; 13, с. 179; 16, с. 95, 142, 221; 15, с. 239 – 240].

Як сведчаць этнаграфічныя крыніцы, найбольш распаўсюджанымі на Падзвінні былі восеньскія (Дзмітраўскія), Масленічныя, Радаўніцкія і Траецкія Дзяды [37, с. 295 – 296; 30, с. 594 – 595; 22, с. 212 – 213].

Асаблівай урачыстасцю сярод беларускага насельніцтва Падзвіння вылучаюцца восеньскія Дзяды. На дадзеную асаблівасць звярталі ўвагу этнографы XIX – першай трэці XX стагоддзя. Гэтыя Дзяды Ю.Ф. Крачкоўскі называў «Багатымі», а В.Ю. Ластоўскі адзначаў, што на Дзісеншчыне яны мелі назву «Вялікія Дзяды» [38, с. 156; 39, с. 67]. Такого ж меркавання прытрымліваюцца і сучасныя вясцоўцы: *«Асяніны гэта дужа даўныя, гэтыя дзядоўскія, прадзедаў ўжо гэта спраўлялі, і цяпер спраўляюць гэты Дзяды. Яны дужа бальшыя Дзяды, самыя глаўныя»*<sup>1</sup>. Для восеньскіх Дзядоў характэрна некаторая варыятыўнасць у назве. У рэгіёне найбольш пашыраныя наступныя назвы абраду: *Асяніны, Змітраўка, Дзмітраўскія Дзяды*. У некаторых частках рэгіёна лексема *«Дзяды»* якраз і азначае восеньскія Дзяды: *«Дзэды, Дзэдаўская гэта называецца, Дзяды, увосень»*<sup>2</sup>.

Праваслаўнай царквой устаноўлены дакладны час восеньскага памінання памерлых – Дзмітраўская памінальная субота (апошняя субота перад днём велікамучаніка Дзмітрыя Салунскага, які ўстаноўлены 26.X / 8.XI) [27, с. 182; 28]. Большасць праваслаўнага беларускага насельніцтва рэгіёна адзначае восеньскія Дзяды менавіта ў гэты час (адсюль і існаванне назваў *Змітраўка, Дзмітраўскія Дзяды* для намінацыі храноніма). Аднак нягледзячы на афіцыйна ўстаноўлены царквой памінальны дзень, у некаторых частках рэгіёна як у мінулым, так і ў сучасны перыяд восеньскія Дзяды могуць адзначацца ў іншы час. У асноўным гэтая варыятыўнасць у рэгіёне абмяжоўваецца часам ад Пакрова да Дзмітраўскай памінальнай суботы. Дададзена спецыфіка асабліва заўважная ў тых частках рэгіёна, дзе восеньскія Дзяды но-

<sup>1</sup> Зап. аўтарам у 2011 г. ад Маскалёнак В.М., 1930 г. н., у в. Таргуны Докшыцкага р-на.

<sup>2</sup> Зап. аўтарам у 2009 г. ад Крыўко Т.М., 1926 г. н., у в. Осцевічы Міёрскага р-на.

сяць родавы (абшчынны) характар. Часцей такія памінкі распаўсюджаны ў межах аднаго населенага пункта, маюць сваю назву (у адпаведнасці з назвай населенага пункта, радзей прозвішча) і могуць адрознівацца часам правядзення: «А якія яшчэ Дзяды? – Кромаўскія, Мядзельскія, Чыцыянскія, эта якая дзярэўня»<sup>1</sup>; «У нас Мільчанскія, Кромаўскія і нашы Дзяды. Нашы пера Дзяды, а Кромаўскія тады послі»<sup>2</sup>. Сучаснымі вяскоўцамі такія разыходжанні ў святкаванні Дзядоў могуць тлумачыцца ўздзеяннем царквы (святара): «Восенню Дзяды. Ёсь нашы, а тады Змітраўка. Муціць, бацюшка іх разлажыў. Сакаўскія, Змітраўскія і Юрылаўскія. Памінкі такія»<sup>3</sup>. Прычыну такога разыходжання Ю.Ф. Крачкоўскі бачыў у імкненні сялян запрашаць для ўдзелу ў сваіх Дзядках сялян з суседніх вёсак. А таму, па меркаванні этнографа, яны святкавалі Дзяды на розных тыднях [38, с. 156]. Для другіх рэгіёнаў Беларусі характэрны і іншыя тэрміны спраўлення восеньскіх Дзядоў: напярэдадні Піліпаўкі, дня Кузьмы і Дзям’яна (1 / 14.XI), Міхайлава дня (8 / 21.XI) [35, с. 82; 24, с. 147; 40, с. 208; 13, с. 181; 17, с. 319; 41, с. 393]. На Падзвінні восеньскія памінанні ў вышэйадзначаных тэрмінах ў этнаграфічнай літаратуры XIX – пачатку XX стагоддзя не фіксуюцца. Не былі яны зафіксаваны і ў ходзе сучасных палявых даследаванняў у рэгіёне (за выключэннем адзінкавага выпадку ўпамінання аб святкаванні Дзядоў напярэдадні Піліпаўкі).

Сама ўрачыстасць восеньскіх Дзядоў заключаецца ў памінальным застоллі, якое ладзіцца дома. Паводле народных уяўленняў, у гэтыя дні душы памерлых продкаў спускаюцца на зямлю, каб паглядзець, як іх ушаноўваюць, і прыходзяць у свае хаты на памінальную трапезу [37, с. 296]. Этнографы XIX стагоддзя звярталі ўвагу на разыходжанні, якія існавалі адносна вызначэння канкрэтнага часу такога памінання. Большасць аўтараў у якасці часу памінання на Дзяды называюць вячэрнюю пару [30, с. 595, 600; 42, с. 58; 43, с. 258]. Таксама і М.Я. Нікіфароўскі згадваў, што галоўная памінальная трапеза ў рэгіёне часцей адбывалася ўвечары. Але ў Віцебскім павеце, па звестках этнографа, яна ладзілася не ўвечары, а раніцай [30, с. 631]. Анімеле ўвогуле адзначаў, што памінальныя застоллі звычайна адбываліся ў паўдзённую пару, не пазней гадзіны ці двух пасля абеду. Аднак пры гэтым абрадавыя трапезы ў розныя памінальныя дні мелі свае адпаведныя назвы. У суботу перад мясапуснай нядзелай такое застолле мела назву «палудзін на радзіцелях», на Радаўніцу – «снаданне на радзіцелях», у суботу перад Тройцай – «абед на радзіцелях», у Дзмітраўскую суботу – «вячэра на радзіцелях» [22, с. 214]. Як вынікае з матэрыялаў сучасных палявых даследаванняў, у рэгіёне традыцыя памінання памерлых на Дзяды характэрна для вячэрняй пары. У некаторых месцах Падзвіння існавалі і больш дакладныя вызначэнні часу абрадавай трапезы. У в. Лозы Ушацкага раёна было прынята пачынаць вячэру толькі пасля таго, як куры сядуць на кура-садню. У адваротным выпадку, як лічылася, гэта можа негатыўна паўплываць на будучы ўраджай: «А кашу нельзя было начынаць з-за таго, што птушкі тады з’ядуць ніву»<sup>4</sup>.

На Падзвінні памінальнае продкаў на Дзяды адбывалася звычайна ў адзін дзень, у адрозненне ад іншых рэгіёнаў, дзе фіксуюцца памінанні ў два ці нават у тры дні [10, с. 252 – 253; 17, с. 320; 13, с. 179; 16, с. 222; 35, с. 82]. Аднак некаторыя крыніцы сведчаць, што ў шэрагу месцаў рэгіёна памінальнае памерлых ладзілася таксама ў два дні. Як адзначаў А.Я. Багдановіч, на Лепельшчыне яшчэ ў XIX стагоддзі напярэдадні Дзядоў святкаваліся «Бабы» [44, с. 56]. Абрадавы бок «Баб», як пазначае даследчык, амаль нічым не адрозніваўся ад «Дзядоў». Выключэнне складала толькі колькасць страў, якіх на Дзяды гатавалася больш [44, с. 56]. Існаванне разам у адной лакальнай традыцыі «Баб» і «Дзядоў» можа сведчыць аб тым, што ў мінулым памінальнае продкаў адбывалася ў два дні, у залежнасці ад полу памерлых. У сучасны перыяд такой асаблівасці ў рэгіёне ўжо не сустракаецца. Троіцкі А. згадваў, што сяляне в. Гняздзілава (сучасны Докшыцкі раён) напярэдадні Асянін, у чацвер, праводзілі «прыдзедкі». Аўтар паведамляў, што яны ладзіліся з мэтай паесці і папіць уволю, паколькі на Асяніны за гасцямі сем’яніну не заўсёды ўдавалася гэтага зрабіць [43, с. 258].

Абрадавай трапезе і святкаванню Дзядоў папярэднічала стараннае прыгатаванне. Напярэдадні свята абавязкова прыбіралі ў хаце і на панадворку [30, с. 595 – 596; 34, с. 9 – 11]. Абавязковай працэдурай напярэдадні Дзядоў было мыццё ў лазні. На дадзеным этапе прыгатавання да святкавання існавалі свае лакальныя асаблівасці ў залежнасці ад часу яго правядзення. Некаторыя этнаграфічныя крыніцы сведчаць, што на Падзвінні ў лазні мыліся або ў дзень, які папярэднічаў Дзядам (Віцебскі павет) [30, с. 598, с. 631], або на самі Дзяды (Лепельскі, Гарадоцкі, Вілейскі (сучасны Докшыцкі раён) паветы) [30, с. 631; 34, с. 16 – 18; 45, с. 376; 43, с. 258]. Як паказваюць правядзеныя палявыя даследаванні, менавіта апошні варыянт з’яўляецца больш распаўсюджаным у сучасны перыяд у рэгіёне.

Цэнтральнае месца ў памінанні продкаў на восеньскія Дзяды займае абрадавая трапеза, якая таксама мае назву «дзяды». Колькасць і асартымент страў, якія гатавалі да абрадавай трапезы, звычайна залежылі ад дастатку сям’і. Але амаль паўсюдна ў рэгіёне было распаўсюджана патрабаванне гатаваць да

<sup>1</sup> Зап. Валодзінай Т.В. і Гурскай Ю.А. у 2007 г. ад Сакалоўскай М.А., 1924 г. н., у в. Грабяні Докшыцкага р-на.

<sup>2</sup> Зап. Валодзінай Т.В. у 2007 г. ад Лукашэвіч М.А., 1926 г. н., у в. Грабяні Докшыцкага р-на.

<sup>3</sup> Зап. Валодзінай Т.В. у 2007 г. ад Акслючыч Н.Н., 1936 г. н., Паплёўка М.М., 1935 г. н., у в. Сакавічы Докшыцкага р-на.

<sup>4</sup> Зап. Валодзінай Т.В. у 2007 г. ад Ліленка М.Р., 1926 г. н., у в. Лозы Ушацкага р-на.

памінальнага стала на Дзяды няцотную колькасць страў [37, с. 296; 46, с. 378]. Падобныя перакананні бытуюць яшчэ і сёння сярод беларусаў Лепельшчыны: «*Сем ці пяць страў, каб няцотна, на стол ставілі*»<sup>1</sup>. У сучасны перыяд дадзеная колькасць памінальных страў звычайна не лічыцца абавязковай, і яна значна скарачаецца. Для Падзвіння найбольш характэрнымі ў сучасны перыяд з'яўляюцца тры стравы: куцця, поліўка (юшка) і клёцкі: «*Восенню. Тады ўжо на памінкі паміналі Дзядоў. <...> – А што было абізацельна? – Камы, поліўку, кашу*»<sup>2</sup> (Расонскі раён); «*– А як даўней паміналі? Ці адлівалі што Дзядам? – Ну, адлівалі, канешне. Канешне адлівалі. А я не адліваю. Тады, бывала, адліём клёцак, полівачкі зверху. Звару рысу на кашу*»<sup>3</sup> (Чашніцкі раён). На Лепельшчыне таксама абавязковымі лічацца куцця, юшка і клёцкі, якія часам замяняюць блінамі [47, с. 223]. Гэтыя ж тры асноўныя памінальныя стравы на Дзяды характэрныя для Барысаўскага і Лагойскага раёнаў Мінскай вобласці, у той час як для другіх раёнаў Мінскай вобласці характэрныя іншыя наборы рытуальных страў [17, с. 323; 48, л. 322]. У дадзеным элеменце прасочваецца тыпалагічнае падабенства і нават роднасць традыцыйнай культуры Барысаўскага і Лагойскага раёнаў з Падзвінскім рэгіёнам.

У некаторых частках рэгіёна асартымент страў мог некалькі адрознівацца: «*Бліны пяклі, поліўку, кашу*»<sup>4</sup>; «*Далжна быць крупная каша, далжны аладзі быць, клёцкі*»<sup>5</sup>. У беларусаў Докшыччыны на памінальным сталі абавязковым быў гарачы суп з капусты ці буракоў: «*Ну, вот нада капуста каб была, каша, каб была абязцельна і бліны, астальное ўсе дабаўка. Там ілі капуста, ілі буракі, ну вот первае блюда*»<sup>6</sup>.

Разам з разыходжаннем ў асартыменце памінальных страў, адрозненні маглі датычыцца нават рэцэптаў і ходу прыгатавання адных і тых жа страў. Так, напрыклад, у заходняй і цэнтральнай частках Падзвіння клёцкі, якія гатавалі да абрадавага стала на Дзяды (як і на іншыя памінкі) рабілі «з душамі». Як сведчаць крыніцы, такая традыцыя характэрна для Дзісеншчыны [39, с. 68]; Лепельшчыны: «*З душами абізацельна, не бялёныя, душа чалавечая ўхадзіла на гэты Дзяды. Дык усё ўрэмя з душами*»<sup>7</sup>; Полаччыны [49, с. 222]; Ушаччыны: «*Як даўней нашы гатавалі клёцкі... Бульбяныя. Бульбы надзераш, муку сытеш, тады замесіш. – А туды клалі што-небудзь? – Клалі. Хто псныя дзелаў, а хто клаў сала, кусочкамі парэжаеш. – А можа называліся яны як-небудзь спецыяльна? – З душами, ці з душэй*»<sup>8</sup>; Шуміліншчыны: «*На памінкі куццю раньшэ, поліўку варылі, клёцкі варылі... – А клёцкі якія? – Ну з картошкі патрэш. – Ну з мясам? – З мясам, з душами*»<sup>9</sup>. У той жа час на Талочыншчыне: «*Што абізацельна на стол? – Поліўку, клёцкі. – І з душами? – Не, у малацэ*»<sup>10</sup>, Чашніччыне клёцкі гатавалі звычайна з мукі ў малацэ, і без «душ» [50, с. 236]; на Браслаўшчыне часам гатавалі рыбныя клёцкі [51, с. 84].

Памінальная вячэра на восеньскія Дзяды пачыналася з малітвы і рытуальнага запрашэння памерлых продкаў на трапезу. Этнаграфічныя крыніцы XIX стагоддзя прадстаўляюць розныя апісанні дадзенага абрадавага дзеяння. Згодна з апісаннем з Полацкага і Дрысенскага павеатаў, напачатку вячэры гаспадар запальваў свечку, ставіў яе на кут і пачынаў малітву. Пасля малітвы ўсе садзіліся за стол, а гаспадар запрашаў на вячэру продкаў: «*Святые дзяды, завем вас, святые дзяды, ідзіце да нас! Ёсьць тут ўсё, што Бог даў, што я лі вас ахвяраваў, чым толькі хата багата. Святые дзяды, просім вас, хадзіце, ляжыце да нас!*» [30, с. 596]. Потым наліваў чарку гарэлкі так, каб праз край пралівалася некалькі кропель («для дзядоў»), і выпіваў. За ім паўтаралі ўсе прысутныя [30, с. 596]. Падобныя апісанні абраду характэрныя і для Віцебскага (былога Суражскага) павеата [45, с. 374]. У іншых частках Падзвіння рытуал запрашэння памерлых продкаў мог быць некалькі іншым. У Талачынскім раёне сустракаецца такі варыянт: «*Як усё было. Блін адкладзеш на вакно і завеш: Хадзіця, тамацька, усе к свайму столу. Перабіраеш усіх па імёнах*»<sup>11</sup>. У в. Кромавічы Докшыцкага раёна для запрашэння памерлых продкаў на Дзяды маглі адмыслова выходзіць на вуліцу [33, р. 109].

На Падзвінні яшчэ і сёння фіксуецца традыцыя, перш чым прыступаць да трапезы, адкладаць ад кожнай стравы дзядам у асобную міску і адліваць ім у чарку гарэлку: «*Кладзём, да-да, малая тарэлачка і каждага блюда, што толькі строіш, усё адкладываеш. І дажэ і чарачкі ўліеш туды*»<sup>12</sup>. У п. Обаль Шумілінскага раёна на «дзедаўскую» талерку таксама клалі і грошы [49, с. 223]. Гэта талерка павінна была заставацца на сталі і яе не прыбіралі да раніцы. Яе маглі таксама ставіць на акно або падаконнік

<sup>1</sup> Зап. Валодзінай Т.В. у 1999 г. ад Якубоўскай Э.Б., 1937 г. н., у в. Гадзіўля Лепельскага р-на.

<sup>2</sup> Зап. Лобачам У.А. і Валодзінай Т.В. у 2009 г. ад Машарскай Л.С., 1922 г. н., у в. Забор'е Расонскага р-на.

<sup>3</sup> Зап. Лобачам У.А. і Валодзінай Т.В. у 2008 г. ад Паўлоўскай Л.Н. 1938 г. н., у в. Млын Чашніцкага р-на.

<sup>4</sup> Зап. аўтарам, Філіпенкам У.С., Круткіным А. у 2010 г. ад Пілімон Г.І., 1935 г. н., у в. Шо Глыбоцкага р-на.

<sup>5</sup> Зап. Валодзінай Т.В. і Лобачам У.А. у 2008 г. ад Шчэрбік Н.Б., 1925 г. н., у в. Стаўбцы Чашніцкага р-на.

<sup>6</sup> Зап. аўтарам у 2011 г. ад Васюковіч В.У., 1935 г. н., у в. Чарніца-2 Докшыцкага р-на.

<sup>7</sup> Зап. Валодзінай Т.В. у 2007 г. ад Буржынскай Н.К., 1918 г. н., у в. Завадзіна Лепельскага р-на.

<sup>8</sup> Зап. у 2006 г. ад Аўтух Д.Ц., 1912 г. н., у в. Вашкова Ушацкага р-на).

<sup>9</sup> Зап. Лобачам У.А. і аўтарам у 2008 г. ад Грузневіч В.І., 1923 г. н., у в. Пабеда Шумілінскага р-на.

<sup>10</sup> Зап. Валодзінай Т.В. у 2007 г. ад Ступак С.М., 1926 г. н., у в. Лаўрэнаўка Талочынскага р-на.

<sup>11</sup> Зап. Валодзінай Т.В. у 2007 г. ад Ступак С.М., 1926 г. н., у в. Лаўрэнаўка Талочынскага р-на.

<sup>12</sup> Зап. аўтарам у 2011 г. ад Дунец Н.А., 1921 г. н., у в. Таргуны Докшыцкага р-на.

за акном [30, с. 596, 600, 601; 45, с. 374, 375 – 376]. Назаўтра гэтую ежу аддавалі жабракам, або хатняй жывёле [30, с. 597, 599; 46, с. 379]. У в. Баяры Барысаўскага раёна талерку з ежай для дзядоў выносілі на двор [49, с. 223]. На другі дзень яе з’ядалі самі, каб не балелі зубы [49, с. 223]. А ў в. Завадзіна Лепельскага раёна зафіксавана традыцыя адносіць гэту ежу на могілкі [52, с. 180]. У некаторых лакальных варыянтах абраду для дзядоў мог накрывацца асобны стол. У с. Домжарыцы<sup>1</sup> (сучасны Лепельскі раён) стол для дзядоў ставілі каля парога. Падаючы на стол вячэру для сям’і, гаспадыня перш за ўсё аддзяляла частку ад кожнай стравы і ставіла на стол каля парога [53, с. 188]. У в. Гняздзілава (сучасны Докшыцкі раён) «стол» для дзядоў рабілі на лаве каля печы ля стаўбца. Туды адлівалі крыху пітва і стравы, пасыпалі солі і клалі кавалак хлеба [43, с. 258].

Пасля «адкладання» дзядам часткі страў і «адлівання» гарэлкі сям’я прыступала да вячэры. Спажыванне страў на Дзяды мела свой парадак. У залежнасці ад рэгіёна ён мог адрознівацца. Так, на Лепельшчыне, першай рытуальнай стравой, з якой пачыналі святочную вячэру, была куцця, на сярэдзіне вячэры падавалі клёцкі, а завяршалі стол поліўкай [47, с. 222]. У некаторых лакальных варыянтах Докшыччыны памінальную трапезу завяршалі куццёй: «На сталае дажна быць капуста, мяса, а патам ў наступствіі каша <...> Самая последняя каша: каша ілі рысавая, ілі манавая, ілі грэчневая»<sup>2</sup>. Розныя варыянты сустракаюцца нават у межах невялікага рэгіёна (в. Лаўрэнаўка і в. Трасцянка Талачынскага раёна): «– А што перва начанаеш есці? – Гарэлкі вып’еш і закусавай што ёсь. А клёцка – эта сама последняя»<sup>3</sup>; «[На Дзяды – У. А.] Перва начынаюць кушаць кашу. А поліўку последнюю»<sup>4</sup>.

У некаторых лакальных варыянтах абраду памінальная вячэра завяршалася провадамі дзядоў. Гэтыя провады маглі нават суправаджацца адпаведнай рытуальнай формулай: «Святые Дзяды! Елі і пілі, ідзіце да сябе» [46, с. 379]. У сучасны перыяд гэта могуць быць больш простыя рытуальныя дзеянні ці словы: «Пасля вячэры паспасібаваеш дзядом: “Спасіба, дзядочкі”, – і ідзе спаць» [33, р. 12].

Пасля памінальнай трапезы астаткі ежы са стала не прыбіраюць. Лічыцца, што пасля трапезы жылых за стол на вячэру з’яўца душы памерлых продкаў. Аднак, як адзначаў М.Я. Нікіфароўскі, у Віцебскім павеце астаткі страў спецыяльна прыбіралі са стала, пакідаючы толькі хлеб і соль [45, с. 376].

Абрадавая вячэра на Дзяды патрабавала вельмі строгай рэгламентацыі паводзін і выканання спецыфічных патрабаванняў. Некаторыя з іх былі звязаныя з верай у тое, што на памінальнай трапезе прысутнічаюць таксама і душы памерлых продкаў. Так, на Лепельшчыне (с. Домжарыцы) існаваў парадак, згодна з якім у час памінальнай вячэры, пасля ўсялякага спажывання ежы, лыжкі трэба абавязкова класці на стол. У гэтыя кароткія перапынкі, як лічылася, імі карыстаюцца душы памерлых продкаў, якія вячэраюць разам з усімі з той жа міскі [53, с. 188]. У некаторых месцах Лепельскага раёна сустракаюцца больш дэтальныя прадпісанні адносна таго, як трэба класці лыжкі: «І ложка на Дзяды ні так клалі. Так кладзеш выемкай уверх, а то ўніз на Дзяды нада. І ясі так: зачартнуў адзін раз, у рот узяў, а тады палажы ўніз выемкай»<sup>5</sup>. Можна меркаваць, што дадзенае прадпісанне звязанае з верай у тое, што ў адваротным выпадку памерлыя продкі будуць есці з такой лыжкі і гэта можа нашкодзіць чалавеку. Такое ўяўленне з’яўляецца даволі характэрным для ўсходнеславянскіх народаў [54, с. 124]. У Чашніцкім раёне былі распаўсюджаны іншыя ўяўленні, а таму лыжку клалі наадварот: «Ясі і ложку кладзеш. Тата гавораць: “Ложку кладзі дагары. Той выемкай што ясі. Каб яна ляжала кверху. Каб дзяды маглі з’есці”. Такія былі законы»<sup>6</sup>. На Бешанкоўшчыне існаваў такі ж парадак, але тлумачэнне было іншым: «Ложкі не кладуць ніц, а дагары, бо пакойнік ляжыць не ніц, а дагары» [49, с. 222].

На Дзяды, як і ў іншыя святы, існавала строгая забарона на гаспадарчую працу. Як адзначаюць рэспандэнты, забарона датычыла толькі другой паловы дня (тэмпаральныя рамкі свята): «Дзяды – памінаюць памёршых, ну вот як ужо гавораць: “С абедна ужо Дзяды, нічога ня робце, да абедна робяць, с абедна кашу вараць”»<sup>7</sup>. З іншага боку, гэты святочны час быў насычаны дзеяннямі рытуальнага характару рознай скіраванасці (ачышчальныя і засцерагальныя дзеянні, падмацаванне здароўя, прадказання будучага, надвор’я і г.д.) [55, л. 92]. Так, на Лепельшчыне на Дзяды казалі: «ешиця клёцкі з малаком, тады летам камары ня будуць кусаць»<sup>8</sup>. Разам з тым «менавіта святочныя дні максімальна канцэнтруюць у сабе цэлую сістэму знакаў (інтэрпрэтаваных навукай як прыкметы і павер’і, але аднолькава «слухных» і «правільных» для чалавека традыцыі), які прадказваюць, прагназуюць будучае ў межах гадавога кола» [55, л. 93]. У рэгіёне даволі характэрнымі на Дзяды з’яўляліся прыкметы, якія могуць прадвясціць смерць. Як адзначаў М.Я. Нікіфароўскі, калі на памінальнай вячэры з рук гаспадара выпадзе хлеб, лыжка, нож і асабліва калі нож уторкнецца ў падлогу, то лічылася, што ў хаце на працягу года будзе нябожчык [37, с. 296 – 297].

<sup>1</sup> Апісанне абраду, зробленае ў с. Домжарыцы, адносіцца да Траецкіх Дзядоў. Аднак падабенства паміж абрадавымі дзеяннямі на розныя Дзяды дае падставу меркаваць аб наяўнасці дадзенай асаблівасці і ў восеньскіх Дзядох.

<sup>2</sup> Зап. экспедыцыяй ПДУ у 2009 г. ад Кавалевіч З.І., 1936 г. н., у в. Дзедзіна Докшыцкага р-на.

<sup>3</sup> Зап. Валодзінай Т.В. у 2007 г. ад Ступак С.М., 1926 г. н., у в. Лаўрэнаўка Талачынскага р-на.

<sup>4</sup> Зап. Валодзінай Т.В. у 2007 г. ад Падабед Р.І., 1923 г. н., у в. Трасцянка Талачынскага р-на.

<sup>5</sup> Зап. Валодзінай Т.В. у 1999 г. ад Якубоўскай Э.Б., 1937 г. н., у в. Гадзіўля Лепельскага р-на.

<sup>6</sup> Зап. Валодзінай Т.В. у 2007 г. ад Пясецкай В.П., 1931 г. н., у в. Падрэзы Чашніцкага р-на.

<sup>7</sup> Зап. Мішыным П.І., Мішынай В.І., студэнтамі ПДУ Мілянцеем А. і Шыпілам У. у 2007 г. у в. Губіна Лепельскага р-на.

<sup>8</sup> Запісана Валодзінай Т.В. у 1999 г. ад Якубоўскай Э.Б., 1937 г. н., у в. Гадзіўля Лепельскага р-на.

Па меркаванні беларускага насельніцтва, смерць на працягу года можа здарыцца і калі на Дзяды патухне лучына ці ад яе адпадзе палаючы кавалак і, уторкнуўшыся ў падлогу, будзе нагадваць свечку [37, с. 297].

Дзяды, па меркаванні беларусаў Падзвіння, з'яўляліся даволі прыдатным часам для лячэння некаторых захворванняў. Сітуацыя часава-прасторавага «памежжа» (а фактычна адсутнасць гэтай мяжы, мяжы паміж «тым» і «гэтым» светам), якая характэрная для свята, адзначаецца магчымасцю ўзаемадзеяння са звышнатуральнымі сіламі, у тым ліку і магчымасцю звяртацца да іх за дапамогай пры лячэнні хвароб. У гэтым плане з ліку каляндарных свят асабліва вылучаюцца памінальныя дні, якія былі «спецыяльна» прызначаны для кантакту з памерлымі продкамі. Дзейснымі сродкамі ад розных хвароб лічыліся прадметы, якія судакраналіся з «тагасветам» ці яго агентамі. Так, на Докшыччыне і Барысаўшчыне эфектыўным сродкам ад зубнога болю лічыліся гарэлка і стравы, якія пакідаліся на ноч для дзядоў [49, с. 223; 33, р. 18 – 19, 53].

**Заклучэнне.** Пахавальна-памінальная абраднасць беларусаў Падзвіння выяўляе рэгіянальныя асаблівасці. Яны прасочваюцца як па асобных элементах, іх групам, так і цэлых абрадах. У якасці абраду, які дэманструе асаблівасці пахавальна-памінальнай абраднасці беларускага насельніцтва рэгіёна, выступаюць восеньскія Дзяды. Адметнасць дадзенай часткі народнай культуры з'яўляецца састаўной часткай этнакультурнай спецыфікі ўсяго Падзвінскага рэгіёна. Разам з тым у межах гісторыка-этнаграфічнага рэгіёна Беларускае Падзвінне восеньскія Дзяды маюць лакальную варыятыўнасць. Яна датычыць як асобных абрадавых дзеянняў, іх семантыкі, уяўленняў і прадпісанняў, матэрыяльнай абрадавай атрыбутыкі, а таксама працяжальнасці ў наяўнасці ці адсутнасці ў канкрэтным рэгіёне пэўных структурных частак абраду. Нягледзячы на мадэрнізацыю і ўніфікацыйныя тэндэнцыі ў культуры беларусаў у XX – пачатку XXI стагоддзя, восеньскія Дзяды ў беларускага насельніцтва Падзвіння яшчэ і сёння працягваюць захоўваць лакальную разнастайнасць. Праўда, у выніку вышэйадзначаных працэсаў многія лакальныя варыянты дадзенай часткі народнай культуры зніклі з абрадавай практыкі, а шэраг з іх захоўваецца толькі ў пасіўнай форме (у памяці інфармантаў).

#### ЛІТАРАТУРА

1. Толстой, Н.И. Язык и народная культура. Очерки по славянской мифологии и этнолингвистике / Н.И. Толстой. – 2-е изд., испр. – М.: Индрик, 1995. – 512 с.
2. Путилов, Б.Н. Фольклор и народная культура / Б.Н. Путилов. – СПб.: Наука, 1994. – 238 с.
3. Васілевіч, У.А. Беларускае жалобнае абрады і галашэнні / У.А. Васілевіч // Пахаванні. Памінкі. Галашэнні; рэдкал. А.С. Фядосік (гал. рэд.) [і інш.]; уклад. тэкстаў, уступ. артыкул і камент. У.А. Васілевіча; артыкул, сістэматызацыя і камент. напеваў Т.Б. Варфаламеевай. – Мінск: Навука і тэхніка, 1986. – С. 5 – 59.
4. Варфаламеева, Т.Б. О традиции похоронного причитания междуречья Дитвы и Пелясы / Т.Б. Варфаламеева // Балто-славянские этнокультурные и археологические древности. Погребальный обряд: тез. докл. – М.: Наука, 1985. – С. 23.
5. Варфаламеева, Т.Б. Пахавальныя галашэнні ў сучасных запісах. Тыпы напеваў і раёны іх пашырэння / Т.Б. Варфаламеева // Пахаванні. Памінкі. Галашэнні; рэдкал. А.С. Фядосік (гал. рэд.) [і інш.]; укладанне тэкстаў, уступ. артыкул і камент. У.А. Васілевіча; Артыкул, сістэматызацыя і камент. напеваў Т.Б. Варфаламеевай. – Мінск: Навука і тэхніка, 1986. – С. 60 – 96.
6. Варфаламеева, Т. Сямейна-абрадавы цыкл / Т. Варфаламеева; // Беларусы / Т.Б. Варфаламеева [і інш.]; навук. рэд. А.І. Лакотка; Нац. акад. навук Беларусі; Ін-т мастацтвазнаўства, этнаграфіі і фальклору імя К. Крапівы. – Мінск: Беларус. навука, 2008. – Т. 11: Музыка. – С. 41 – 88.
7. Мажэйка, З.Я. Песні беларускага Паазер'я / З.Я. Мажэйка. – Мінск: Навука і тэхніка, 1981. – 494 с.
8. Харитонов, В.И. Полесская традиция причитания на восточнославянском фоне / В.И. Харитонов // Славянский и балканский фольклор / Духовная культура Полесья на общеславянском фоне; отв. ред. Н.И. Толстой. – М.: Наука, 1986. – С. 55 – 62.
9. Лексічны атлас беларускіх народных гаворак: у 5 т. / АН Беларусі, Ін-т мовазнаўства імя Я. Коласа; пад рэд. Ю.Ф. Мацкевіча. – Мінск: Фонд фундам. дасл. Рэсп. Беларусь, М-ва архітэктуры і буд-ва Рэсп. Беларусь, 1996. – Т. 3: Чалавек; уклад. А.П. Груцо [і інш.]; навук. рэд. І.Я. Яшкін. – 115, [293] с.
10. Седакова, О.А. Материалы к описанию полесского погребального обряда / О.А. Седакова // Полесский этнолингвистический сборник. Материалы и исследования. – М.: Наука, 1983. – С. 246 – 262.
11. Свительская, В.Л. Опыт картографирования полесского погребального обряда / В.Л. Свительская // Славянский и балканский фольклор / Этнолингвистическое изучение Полесья. – М.: Индрик, 1995. – С. 188 – 208.
12. Митюкова, Е. Территориальные особенности полесского погребального обряда / Е. Митюкова // Моўна-культурная прастора Берасцейшчыны: зб. навук. арт.; М-ва адукацыі Рэсп. Беларусь, Брэст. дзярж. ун-т імя А.С. Пушкіна, каф. гісторыі беларус. мовы і дыялекталогіі; рэдкал.: М.М. Аляхновіч [і інш.]. – Брэст: Альтернатыва, 2010. – С. 136 – 140.
13. Традыцыйная мастацкая культура беларусаў: у 6 т. / Т.Б. Варфаламеева [і інш.]. – Мінск: Беларус. навука, 2001. – Т. 1: Магілёўскае Падняпроўе. – 797 с.

14. Традыцыйная мастацкая культура беларусаў: у 6 т. / Т.Б. Варфаламеева, А.М. Боганева, М.А. Козенка. – Мінск: Беларус. навука, 2004. – Т. 2: Віцебскае Падзвінне. – 910 с.
15. Традыцыйная мастацкая культура беларусаў: у 6 т. / В.І. Басько [і інш.]; аўт. ідэі Т.Б. Варфаламеева; агул. рэд. Т.Б. Варфаламеевай. – Мінск: Выш. шк., 2006. – Т. 3: Гродзенскае Панямонне: у 2 кн. Кн. 1. – 608 с.
16. Традыцыйная мастацкая культура беларусаў: у 6 т. / В.І. Басько [і інш.]; ідэя і агул. рэдагаванне Т.Б. Варфаламеевай. – Мінск: Выш. шк., 2008. – Т. 4: Брэсцкае Палессе: у 2 кн. Кн. 1. – 559 с.
17. Традыцыйная мастацкая культура беларусаў: у 6 т. / В.І. Басько [і інш.]; ідэя і агул. рэдагаванне Т.Б. Варфаламеевай. – Мінск: Выш. шк., 2010. – Т. 5: Цэнтральная Беларусь: у 2 кн. Кн. 1. – 847 с.
18. Шарая, В.М. Лакальнае і рэгіянальнае ў традыцыйнай духоўнай культуры: асаблівасці метадалогіі даследавання / В.М. Шарая // *Навука, образование и культура: состояние и перспективы инновационного развития: материалы междунар. науч.-практ. конф., г. Мозырь, 27 – 28 апр. 2008 г.*: в 2 ч. – Мозырь: УО МГПУ им. И.П. Шамякина, 2008. – Ч. 2. – С. 310 – 312.
19. Маркарян, Э.С. Узловые проблемы теории культурной традиции / Э.С. Маркарян // *Советская этнография*. – 1981. – № 2. – С. 78 – 96.
20. Straczuk, J. Smentarz i stół. Pogranicze prawosławno-katolickie w Polsce i na Białorusi / J. Straczuk. – Wrocław: Wydawnictwo Uniwersytetu Wrocławskiego, 2006. – 275 s.
21. Аўсейчык, У.Я. Абрад Стаўроўскія Дзяды на Докшыччыне / У.Я. Аўсейчык // *Беларускае Падзвінне: вопыт, методыка і вынікі палявых і міждyscyплінарных даследаванняў: зб. навук. прац міжнар. навук.-практ. канф., Полацк, 21 – 23 красав. 2011 г.*: у 2 ч. Ч. 2; пад агулн. рэд. Д.У. Дука, У.А. Лобача. – Наваполацк: ПДУ, 2011. – С. 111 – 123.
22. Анимеле, Н. Быт белорусских крестьян / Н. Анимеле // *Этнографический сборник*. – 1854. – Вып. II. – С. 111 – 268.
23. Байбурин, А.К. Ритуал в традиционной культуре: Структурно-семантический анализ восточнославянских обрядов / А.К. Байбурин. – СПб.: Наука, 1993. – 240 с.
24. Шарая, О.Н. Ценностно-нормативная природа почитания предков / О.Н. Шарая. – Мінск: Тэхналогія, 2002. – 249 с.
25. Ліс, А.С. Восенская каляндарная лірыка, яе тыпалогія і паэтыка / А.С. Ліс // *Каляндарна-абрадавая паэзія* / А.С. Ліс, А.І. Гурскі, В.М. Шарая, У.М. Савіцкі; навук. рэд. А.С. Фядосік. – Мінск: Беларус. навука, 2001. – С. 464 – 510.
26. Charytoniuk, G. Białoruski obrzęd dziadów w literaturze przedmiotu i w pamięci mieszkańców wsi // *Pogranicza Białorusi w perspektywie interdyscyplinarnej* / Red. E. Smułkowa, A. Engelking. – Warszawa: DiG, 2007. – S. 439 – 459.
27. Верещагина, А.В. Праздники и таинства в жизни христиан Беларуси / А.В. Верещагина. – Мінск: Беларус. навука, 2009. – 232 с.
28. О поминовении усопших по уставу православной церкви [Электронный ресурс] // «Око церковное» – литургическая библиотека. – Режим доступа: <http://www.liturgica.ru/bibliot/usopsh/usopsh2.html>. – Дата доступа: 07.05.2012.
29. Дмитриев, М.А. Собрание песен, сказок, обрядов и обычаев крестьян Северо-Западного края / М.А. Дмитриев. – Вильно: Печатня А.Г. Сыркина, 1869. – 264 с.
30. Шейн, П.В. Материалы для изучения быта и языка русского населения Северо-Западного края / П.В. Шейн. – СПб.: Тип. Имп. Акад. наук, 1890. – Т. I. Ч. II: Бытовая и семейная жизнь белорусов в обрядах и песнях. – XXXIV, 712 [4] с.
31. Листова, Т.А. Региональная специфика обрядовой культуры (на примере семейных обрядов) / Т.А. Листова // *Белорусско-русское пограничье. Этнологическое исследование*; отв. ред. Р.А. Григорьева, М.Ю. Мартынова. – М.: РУДН, 2005. – С. 235 – 348.
32. Шейн, П.В. Материалы для изучения быта и языка русского населения Северо-Западного края / П.В. Шейн. – СПб.: Тип. Имп. Акад. наук, 1902. – Т. III. – 596 с.
33. Tautosaka 2006 m. liepos mėnesį prie Neris ištakų surinkta Lietuvos ir Baltarusijos mokslininkų grupės, vadovaujamos Vyukinto Vaitkevičiaus // *Рукапісны фонд літоўскага фальклору Інстытута літоўскай літаратуры і фальклору*. – Спр. 7647.
34. Пшелко, А.Р. Деды. Этнографический очерк из жизни Лепельских белорусов / А.Р. Пшелко. – Витебск: Губернская Типо-Литография, 1898. – 23 с.
35. Толстая, С.М. Деды в полесском народном календаре / С.М. Толстая // *Балто-славянские этнокультурные и археологические древности. Погребальный обряд: тез. докл.* – М.: Наука, 1985. – С. 81 – 83.
36. Агапкина, Т.А. Очерки весенней обрядности Полесья / Т.А. Агапкина // *Славянский и балканский фольклор / Этнолингвистическое изучение Полесья*. – М.: Индрик, 1995. – С. 21 – 107.
37. Никифоровский, Н.Я. Простонародные приметы и поверья, суеверные обряды и обычаи... Витебской Белоруссии / Н.Я. Никифоровский. – Витебск: Губернская Типо-Литография, 1897. – 307 с.
38. Крачковский, Ю.Ф. Быт западнорусского селянина / Ю.Ф. Крачковский. – М.: Изд. Имп. О-ва истории древностей России при Моск. ун-те, 1874. – 212 с.

39. Пагашчанін. Крывічанскія дзяды / Пагашчанін // Крывіч. – ліпень 1926 – сакавік 1927. – № 12. – С. 66 – 69.
40. Лозка, А.Ю. Беларускі народны каляндар / А.Ю. Лозка. – 2-е выд., перапрац. і дап. – Мінск: Польша, 2002. – 240 с.
41. Сысоў, У.М. З крыніц спрадвечных / У.М. Сысоў. – Мінск: Выш. шк., 1997. – 415 с.
42. Никифоровский, Н.Я. Очерки простонародного життя-быття в Витебской Белоруссии и описание предметов обиходности / Н.Я. Никифоровский. – Витебск: Губернская Типография, 1895. – VIII, 548, CLIV с.
43. Троицкий, А. Уклад / А. Троицкий // Литовские епархиальные ведомости. – 27 июля 1875. – № 30. – С. 69 – 70.
44. Богданович, А.Е. Пережитки древняго мирозозерцания у белорусов. Этнографический очерк / А.Е. Богданович. – Гродно: Губернская типография, 1895. – III, 186 с.
45. Шейн, П.В. Белорусские народные песни / П.В. Шейн. – СПб.: Тип. П. Майкова, 1874. – 548 с.
46. Tyszkiewicz, E. Opisanie powiatu Borysowskiego pod względem statystycznym, geognostycznym, historycznym, gospodarczym, przemysłowo-handlowym i lekarskim. Z dodatkiem wiadomości: o obyczajach, śpiewach, przysłowiach i ubiorach ludu, gusłach, zabobonach i t.d. / E. Tyszkiewicz. – Wilno: Drukarnia Ant. Marciniowskiego, 1847. – 489, IV s.
47. Пшонка, Т.М. Асабліваці выкарыстоўвання традыцыйнай ежы ў святах народнага календара Лепельшчыны / Т.М. Пшонка // Народная культура Віцебшчыны: матэрыялы навукова-практычнай канферэнцыі «Працэсы мадэрнізацыі народнай культуры і вопыт устаноў культуры і адукацыі Віцебшчыны па захаванню традыцый», 26 – 27 мая 2005 г.: [прысвеч. 160-годдзю М. Нікіфароўскага] / рэдкал. Л. Вакар [і інш.]. – Віцебск: УА «ВДУ» імя П.М. Машэрава, 2007. – С. 219 – 224.
48. Дулебо, А.И. Современный общественный и семейный быт белорусских колхозников: дис. ... канд. ист. наук / А.И. Дулебо. – Минск, 1966. – 367 л.
49. Полацкі этнаграфічны зборнік / уклад., прадм. і паказ. У.А. Лобача. – Наваполацк: ПДУ, 2011. – Вып. 2: Народная проза беларусаў Падзвіння: у 2 ч. Ч. 2. – 368 с.
50. Шамбурова, Н. Адметнасці народнай кухні Чашніцкага раёна і яе сувязь з календаром народных святаў / Н. Шамбурова // Народная культура Віцебшчыны: матэрыялы навукова-практычнай канферэнцыі «Працэсы мадэрнізацыі народнай культуры і вопыт устаноў культуры і адукацыі Віцебшчыны па захаванню традыцый», 26 – 27 мая 2005 г.: [прысвеч. 160-годдзю М. Нікіфароўскага] / рэдкал. Л. Вакар [і інш.]. – Віцебск: УА «ВДУ» імя П.М. Машэрава, 2007. – С. 233 – 236.
51. Зінкевіч, Э. Адметнасці народнай кухні Браслаўшчыны і яе сувязь з календаром свят / Э. Зінкевіч // Народная культура Віцебшчыны: матэрыялы навукова-практычнай канферэнцыі «Працэсы мадэрнізацыі народнай культуры і вопыт устаноў культуры і адукацыі Віцебшчыны па захаванню традыцый», 26 – 27 мая 2005 г.: [прысвеч. 160-годдзю М. Нікіфароўскага]; рэдкал. Л. Вакар [і інш.]. – Віцебск: УА «ВДУ» імя П.М. Машэрава, 2007. – С. 79 – 85.
52. Аўсейчык, У.Я. Абрад Дзяды на Лепельшчыне (па матэрыялах сучасных палявых даследаванняў) / У.Я. Аўсейчык // Лепельскія чытанні: матэрыялы IV навук-практ. канф. (Лепель, 17 – 18 верас. 2010 г.); рэдкал.: Я.А. Грэбень; А.У. Стэльмах. – Мінск: Медысонт, 2011. – С. 176 – 182.
53. Пахаванні. Памінкі. Галашэнні / рэдкал. А.С. Фядосік (гал. рэд.) [і інш.]; укладанне тэкстаў, уступ. артыкул і камент. У.А. Васілевіча; Артыкул, сістэматызацыя і камент. напеваў Т.Б. Варфаламеевай. – Мінск: Навука і тэхніка, 1986. – 615 с.
54. Толстой, Н.И. Переворачивание предметов в славянском погребальном обряде / Н.И. Толстой // Исследования в области балто-славянской духовной культуры (Погребальный обряд). – М.: Наука, 1990. – С. 119 – 128.
55. Лобач, У.А. Уяўленні аб прасторы і часе ў традыцыйным светапоглядзе беларусаў (па этнаграфічных і фальклорных матэрыялах XIX – пач. XX ст.): дыс. ... канд. гіст. навук: 07.00.07 / У.А. Лобач. – Мінск, 2003. – 116 л.

Паступіў 11.06.2012

## THE AUTUMN DZIADY OF BELARUSIAN DVINA REGION: REGIONAL PECULIARITIES AND LOCAL VARIATIONS

U. AUSEICHYK

*The article is devoted to the review of the regional peculiarities and local variations of the rite of the autumn Dziady of Belarusian Dvina region. The variation in the name of the rite, in its structure, in its time of implementation and in some rite elements are analyzed. We make a conclusion that the autumn Dziady acts as a rite that shows the peculiarities of the ethnic culture of Belarusian Dvina region population. In addition to that the rite in the borders of the region has a local variation that concerns its special rite actions and becomes apparent available/absent in the concret region of the definite structure parts of the rite.*

УДК 327/474/476 ВКЛ/ (091)“15”

**ДЫПЛАМАТЫЧНАЯ ДЗЕЙНАСЦЬ ВЯЛІКАГА КНЯСТВА ЛІТОЎСКАГА  
НА МАСКОЎСКИМ НАКІРУНКУ ў 1592 – 1596 ГАДАХ****С.А. ЛАШКЕВИЧ***(Беларускі дзяржаўны ўніверсітэт, Мінск)*

*Разглядаецца дыпламатычная дзейнасць Вялікага княства Літоўскага на маскоўскім накірунку ў 1592 – 1596 гадах. Узаемаадносіны ВКЛ і Масквы ў гэтыя гады характарызуецца раішэннем двухбаковых праблем шляхам мірных перамоў і некаторых кампрамісаў. Аўтар на аснове крыніц і літаратуры прааналізаваў уплыў міжнародных фактараў на знешнепалітычную пазіцыю ВКЛ у разглядаемы гістарычны перыяд, вывучыў прадстаўніцтва Княствам інтарэсаў Шведскага Каралеўства ў Маскоўскай дзяржаве, выявіў спрэчныя памежныя тэрытарыяльныя пытанні паміж ВКЛ і Маскоўскай дзяржавай, абазначыў гандлёва-эканамічную праблематыку адносін Княства і Масквы. Адносіны ВКЛ і Маскоўскай дзяржавы разглядаюцца праз прызму інтарэсаў літвінскай палітычнай эліты і абавязкова ў кантэксце складаных унутрыпалітычных працэсаў адзінай федэрацыі, а таксама ў кантэксце адносін Рэчы Паспалітай і Маскоўскай дзяржавы.*

**Уводзіны.** Па ўмовах Люблінскай уніі 1569 года паміж Вялікім княствам Літоўскім (ВКЛ) і Каронай Польскай пытанні знешняй палітыкі і абароны сталі агульнай справай усёй Рэчы Паспалітай. Тым не менш ВКЛ у другой палове XVI стагоддзя захоўвала як частку ўнутрыпалітычных, так і знешнепалітычных паўнамоцтваў у рамках адзінай дзяржавы. Спецыфіка знешняй палітыкі Рэчы Паспалітай асноўвалася на своеасаблівым падзеле знешнепалітычных паўнамоцтваў і абавязкаў паміж ВКЛ і Каронай Польскай. Да кампетэнцыі ВКЛ адыходзілі дыпламатычныя адносіны з Маскоўскай дзяржавай, Швецыяй і часткова Інфлянтамі, Карона падтрымлівала адносіны з астатнімі еўрапейскімі краінамі. Дадзены падзел не быў падмацаваны ні адным дзяржаўна-прававым дакументам, а зыходзіў з геапалітычнага становішча Княства і знешнепалітычных традыцый, якія фарміраваліся некалькі стагоддзяў.

Храналагічныя рамкі працы ахопліваюць вельмі вузкі перыяд – з 1592 і да канца 1596 года. Выбар першай даты абумоўлены тым, што ў канцы 1591 года было падцверджана перамір’е паміж Рэччу Паспалітай і Маскоўскай дзяржавай. Тым самым знешняя палітыка дзяржавы на маскоўскім накірунку набывае новы характар, што было выкарыстана дыпламатычнай службай ВКЛ для вырашэння сваіх знешнепалітычных інтарэсаў. Выбар другой храналагічнай мяжы абумоўлены тым, што ў гэтым годзе Княства актывізавала сваю дыпламатычную дзейнасць, накіраваную на аб’яднанне Рэчы Паспалітай і Маскоўскай дзяржавы, і перад ВКЛ паўстаюць зусім новыя знешнепалітычныя задачы.

Пасля заключэння перамір’я 1591 года паміж Рэччу Паспалітай і Маскоўскай дзяржавай дыпламатыя першай была накіравана на вырашэнне наступных задач: *па-першае*, трэба было забяспечыць мір на паўднёва-ўсходнім накірунку, нейтралізаваць агрэсіўную палітыку Асманскай Імперыі і Крымскага ханства; *па-другое*, працягваць ваенна-палітычнае супрацоўніцтва са Шведскім Каралеўствам, што давала Рэчы Паспалітай козыр у стрымліванні Масквы; *па-трэцяе*, падтрымліваць дружалюбныя сувязі з аўстрыйскімі Габсбургамі, так як гэта стрымлівала Маскоўскую дзяржаву, Крымскае ханства і Асманскую Імперыю ў агрэсіўных планах супраць Рэчы Паспалітай. Важным фактарам для Рэчы Паспалітай былі набегі на дзяржаву казакоў Налівайкі: так, з гэтай нагоды ўмацоўваліся крэпасці і ваенна-тэхнічныя пабудовы паўднёва-ўсходніх рэгіёнаў дзяржавы, у прыватнасці крэпасць у Кіеве [1, с. 36 – 37]. Вядома, што ў 1596 годзе ВКЛ выдаткавала на барацьбу з атрадамі Налівайкі на Украіне 2000 злотых [2, с. 17].

Так, беларускі даследчык У.А. Падалінскі, прааналізаваўшы вальныя соймы Рэчы Паспалітай у 1592 – 1597 гадах, прыйшоў да высновы, што для Вялікага княства Літоўскага ў гэты перыяд былі важнымі «пытанні захавання рэлігійнага міру і забеспячэння знешняй бяспекі краіны». Сярод знешнепалітычных задач даследчык называе стварэнне антытурэцкай лігі, абарону ад татараў і казакоў [3, с. 13].

Фактычна ў гэты перыяд знікае ў двухбаковых адносінах праблематыка выбару адзінага кіраўніка і аб’яднання дзяржаў. Зараз на першы план для дыпламатычнай службы ВКЛ у адносінах да Масквы выходзяць іншыя пытанні. Умоўна іх можна падзяліць на тры групы: першая група пытанняў звязана з працягам прадстаўніцтва і фактычна абаронай знешнепалітычных інтарэсаў Шведскага Каралеўства ў Маскоўскай дзяржаве, другая група пытанняў – з вырашэннем спрэчных памежных пытанняў, трэцяя – з гандлёвымі супярэчнасцямі паміж ВКЛ і Масквой. Спынімся падрабязна на кожнай з пазначаных груп пытанняў.

**Шведскі фактар у літвінска-маскоўскіх адносінах.** Вялікае княства Літоўскае, зыходзячы са сваіх знешнепалітычных інтарэсаў, надавала вялікую ўвагу Шведскаму Каралеўству. Справядліва выказванне беларускага даследчыка В.І. Пічэты, што знешняя палітыка Рэчы Паспалітай у другой палове XVI – першай палове XVII стагоддзя была звязана з Балтыкай: «Польша стремілася імць в резерве Великое кня-

жество Литовское на случай, если придется вмешаться в военное столкновение за обладание Балтикой» [4, с. 555]. Палітычная эліта Княства ў канцы XVI стагоддзя часам выступала як пасрэднік паміж Масквой і Шведскім Каралеўствам. Гэта ярка праявілася падчас заключэння перамір'я 1591 года, калі прадстаўнікі Княства, падканцлер і пісар, заключылі ад імя Швецыі з Маскоўскай дзяржавай перамір'е на 1 год. У 1591 годзе Швецыя ўдалася падпісаць мірнае пагадненне з Крымскім ханствам, якое па сваёй сутнасці было накіравана супраць Маскоўскай дзяржавы [5, с. 88 – 89]. Ва Усходняй Еўропе адносіны паміж Рэччу Паспалітай і Швецыяй разглядаліся таксама як дынастычны саюз, што ў сваю чаргу стварала пагрозу Маскве. Тым не менш у гэты перыяд паміж Масквой і Стакгольмам было заключана спачатку перамір'е на 2 гады ў 1593 годзе, а потым, у 1595 годзе, Цяўзінскі мірны дагавор, што было выгадна ВКЛ [6, с. 181].

Дыпламатычная служба Княства прымала актыўны ўдзел у рэалізацыі знешнепалітычных інтарэсаў Швецыі шляхам дыпламатычных перагавораў. Да нашых часоў захавалася дыпламатычная перапіска паміж Рэччу Паспалітай і Маскоўскай дзяржавай, якая тычылася Шведскага Каралеўства. Менавіта канцэлярыя ВКЛ ажыццяўляла пасрэдніцкія кантакты паміж Шведскім Каралеўствам і Масквой, бо маскоўскі накірунак быў сферай знешнепалітычных паўнамоцтваў Княства, а вялікі князь ВКЛ Жыгімонт III быў сынам шведскага караля Юхана III (Йохана, Іаана).

У сакавіку 1592 года ў Маскоўскую дзяржаву былі накіраваны літвінскія пасланнікі Марцін Сушкі і Паўла Воўк для вырашэння спрэчных тэрытарыяльных пытанняў [7, с. 21; 8, с. 109]. Дыпламатычная місія ВКЛ была па колькасці асоб сярэдняй: «... а людей с ними 35 человек да 60 лошадей» [7, с. 25]. Разам з дыпламатычнай місіяй у Маскоўскую дзяржаву накіроўваліся літвінскія купцы: «А иж с тым послаником и гонцом его королевское милости водлуг давного обычая люди купецкие с товары своими мели были ехать» [7, с. 27]. Тут цяжка пагадзіцца з расійскім даследчыкам Л.А. Юзефовічам, які сцвярджае, што ў практыцы літвінска-маскоўскіх адносін колькасць дыпламатычнай місіі ў рангу пасланнікаў складала 150 – 200 чалавек: як мы бачым, былі і значна меншыя па колькасці місіі [9, с. 31].

На працягу знаходжання пасланнікаў у дарозе адбывалася перапіска паміж Фёдарам Іванавічам і яго служачымі, з якой мы можам шмат чаго падкрэсліць для разумення тагачаснай міжнароднай палітыкі. Так, маскоўскі цар цікавіўся ў сваіх служачых, ці знаходзіцца яшчэ на троне Жыгімонт III: «А что есте писали к нам, что Жигимонта короля не стало, и вы б к нам о том всякими обычаяи проведав отписали подлинно, да и у посланника б естя, и у гонца, и у их людей о том проведати велели накрепко и проведав отписали к нам» [7, с. 24]. Верагодна, гэта даручэнне было звязана з чуткамі, што кароль пакідае трон, каб заняць трон Шведскага Каралеўства, бо яго бацька быў вельмі хворы.

У другім лісце Фёдар Іванавіч просіць праверыць чуткі ў літвінскіх пасланнікаў аб смерці караля Рэчы Паспалітай: «... и ныне у них король есть ли, и будет нет, и кого они на королевство обирают». Тут жа маскоўскі цар дае загад даведацца, ці ёсць супярэчнасці паміж сенатарамі ВКЛ і Кароны, што магло быць выкарыстана ў дыпламатычнай гульні з Рэччу Паспалітай: «И меж панов ряд полских и литовских ныне розни нет ли, и будет есть и за что» [7, с. 31].

Пасля таго як літвінскія пасланнікі прыехалі да Масквы, служачыя пасольскага прыказа працягвалі выведваць у іх інфармацыю: задавалі пытанні пра міжнародную сітуацыю вакол Рэчы Паспалітай, што думаюць сенатары і шляхта пра караля і вялікага князя, ці хочуць яны абраць сабе новага караля, ці ёсць супярэчнасці паміж сенатарамі краіны, як палітычная эліта Кароны Польскай і ВКЛ ставіцца да знешнепалітычных поглядаў канцлера Кароны Я. Замойскага, ці рыхтуецца дзяржава да вайны з Крымскім ханствам і Асманскай Імперыяй, якія адносіны паміж бацькам і сынам (Жыгімонтам III і Іаанам III) [7, с. 38]. Падчас аўдыенцыі літвінскіх пасланнікаў у Фёдара Іванавіча было ўзнята пытанне парушэння перамір'я паміж Масквой і Шведскім Каралеўствам 1591 года з боку Стакгольма, таму што ВКЛ ад імя Швецыі заключала яго [7, с. 32].

Працягам гэтай дыпламатычнай місіі было тое, што ў ліпені 1592 года на імя караля паступіў ліст ад імя Фёдара Іванавіча, у якім маскоўскі цар абвінавачваў шведскага караля Іаана і караля Жыгімонта III у парушэнні перамірных граматаў 1591 года, а менавіта – у нападзенні з Інфлянскіх тэрыторый (уладанні ВКЛ, Кароны і Швецыі) на Наўгародскі і Пскоўскі ўезды Маскоўскай дзяржавы [10, арк. 182]: «И ныне, мимо договорные записи наших бояр и пословъ и твоихъ Пановъ Рад и пословъ, ис техъ лифлянскихъ городовъ, которые за свеискимъ королем, приходили в нашу землю в Новгородской и во Псковской уездъ воиноу, а с ними были немецкие люди лифлянских и курлянских городовъ, которые за тобою, Жикгимонтомъ королемъ» [11, с. 180; 12, с. 195].

Фёдар Іванавіч патрабаваў ад караля Швецыі спыніць набегі на землі Маскоўскай дзяржавы, а вінаватых наказаць: «И из ливонскихъ городовъ, которые ныне за свеискимъ за Яганом королемъ, ... в Новгородскую и во Псковскую землю, мимо договорныхъ записей ходити не велель и нашимъ людемъ в рубежохъ по всимъ местомъ обидные дела по нашимъ перемирнымъ грамотамъ исправить велель» [11, с. 180; 12, с. 196].

Пасольскі прыказ паведамляў, што Маскоўская дзяржава згодна з пагадненнем паміж прадстаўнікамі ВКЛ і Маскоўскай дзяржавы ў Яноўцах 1591 года таксама выводзіла свае войскі з Фінляндскага Княства, якое было часткай Шведскага Каралеўства: «... что будучи с ними в ответе твои Паны Рада говорили

имъ о том, чтобъ намъ, великому государу, для тебе, .... на Свейское Королевство и на Финскую землю ратеи своихъ посылати не велити ... » [11, с. 181; 12, с. 196].

У адказе на дадзены ліст (датаваны ў Літоўскай Метрыцы 22 кастрычнікам 1592 г.) кароль гэты канфлікт называе прыдуманым, а ваеннае супрацьстаянне на мяжы Швецыі і Маскоўскай дзяржавы называе вымушаным, паколькі Іаан, кароль Швецыі, абараняў свае межы ад Маскоўскага войска [12, с. 197 – 199]: «ино то сут речи змышленные и неправдивые, кгда жъ люди з городов нашихъ инфлянтскихъ и курлянскихъ, которых мы в держанью естесмо, ... в землю вашу николи не ходили и мы имъ ходити не велимъ. А короля его милости швецкого, пана отца нашего, в каждой справе отступити его милости намъ не годит ся не можемъ» [11, с. 183].

Верагодна, у канцы кастрычніка 1592 года (Метрыка ВКЛ не ўтрымлівае дакладнай даты) у Маскву быў накіраваны пасланнік Княства з мэтай дамовіцца аб тэрміне і месцы заключэння міру паміж Шведскім Каралеўствам і Маскоўскай дзяржавай [12, с. 205]: «абы покои межи его королевскою милости и паньствы его королевское милости а межи тобою и панствы твоими был номовень и постановень ...» [11, с. 191]. Разам з сабою пасланнік павёз ліст, з якога можна шмат цікавага падкрэсліць [11, с. 189 – 192; 12, с. 205 – 208]. Прадстаўнікі ВКЛ у дадзеным дакуменце растлумачваюць, чаму ўмовы перамер'я на 1 год паміж Швецыяй і Масквой не выконваліся з боку Стакгольма: паведамленне аб перамер'і дайшло да караля Швецыі Іаана са спазненнем [11, с. 190].

Жыгімонт III прапаноўваў Фёдору Іванавічу ў бліжэйшы час выслаць вялікіх паслоў на мяжу ў раён паміж Навагародкам (горад у Інфлянтах) і Псковам для заключэння вечнага міру: «... о вечном покою межи Королевством нашимъ дедичнымъ Швецкимъ и межи панствы твоими ... намовляти и становити» [11, с. 191; 12, с. 207]. Такім чынам, Маскоўскай дзяржаве прапаноўвалася заключыць вечны мір са Швецыяй сіламі дыпламатычнай службы Вялікага княства Літоўскага.

Верагодна, гэтага не адбылося толькі таму, што ў лістападзе 1592 года шведскі кароль Іаан памёр і на першы план выйшла абранне новага караля. У пачатку 1593 года для каранацыі на трон Швецыі ў гэту дзяржаву павінен быў ехаць сын Іаана, кароль і вялікі князь Жыгімонт III. З гэтай нагоды 28 ліпеня 1593 года быў напісаны і адпраўлены да Фёдара Іванавіча праз пасланніка ВКЛ Яна Дзевялтоўскага ліст, у якім кароль інфармаваў цара аб ад'ездзе ў Швецыю на каранацыю і прасіў не распачынаць вайну як супраць Шведскага Каралеўства, так і супраць Рэчы Паспалітай [11, с. 192; 12, с. 208].

Трэба адзначыць, што для каранацыі на шведскі трон Жыгімонт III павінен быў прасіць дазволу сойма Рэчы Паспалітай, бо яго ад'езд у іншую дзяржаву мог справакаваць ваеннае ўмяшанне ў справы Рэчы Паспалітай. Так, паляк С. Карнкоўскі выступаў у канцы 1592 года супраць ад'езду караля ў Швецыю, бо існавала верагоднасць, што ён не вернецца назад і ў краіне зноў пачнецца бескаралеўе [13, с. 53]. Асабліва важна, што паездку ў Шведскае Каралеўства Жыгімонта III фінансаваў часткова і літвінскі скарб, які працаваў аўтаномна ад польскага. Гістарычны крыніцы прыводзяць суму ў памеры 100 000 злотых [2, с. 17]. Аўдыенцыя пасланніка ВКЛ Я. Дзевялтоўскага ў маскоўскага цара, падчас якой прадстаўнік Княства быў запэўнены ў тым, што Маскоўская дзяржава будзе прытрымлівацца ўсіх раней падпісаных пагадненняў як з Рэччу Паспалітай, так і з Шведскім Каралеўствам, адбылася ў верасні 1593 года: «и мы велики государь, ... то перемире деръжим до урочных летъ по перемирныхъ грамотамъ крепко...» [11, с. 195; 12, с. 211].

У сакавіку 1594 года, пасля таго як Жыгімонт III ад'ехаў на каранацыю ў Швецыю, Масква паспрабавала, ведаючы негатыўныя настроі некаторых магнатаў і часткі шляхты Рэчы Паспалітай да Жыгімонта III, пасварыць яго з апошнімі, а магчыма, і рукамі польска-літвінскай апазіцыі дэтранізаваць. Так, ад імя маскоўскіх баяр прыйшоў на імя паноў-рад Рэчы Паспалітай ліст, у якім баяры ўздымалі пытанне наконт таго, што ў лісце, дасланым у 1594 годзе Жыгімонтам III са Швецыі на імя Фёдара Іванавіча, тытул «кароль польскі і вялікі князь літоўскі» стаіць пасля тытула «кароль шведскі, готскі і г.д.», што, па словах баяр, прыніжала Рэч Паспалітую ў міжнародных справах: «И мы вам, брати нашиои любителнои, о томъ объявляемъ а чаемъ того, что такие непригожие дела Жигимонт корол всчинает без ведома и без совету вас, Пановъ Рад Коруны Полские и Великого Княжства Литовского, а по совету швецкихъ думцовъ, а шведцких немец передо всею вселенною знатна» [11, с. 198; 12, с. 215]. На думку даследчыка, ідэя пасварыць Рэч Паспалітую і Швецыю прыналежыць Б. Гадунову, які, па мяржаванню айчынных і замежных гісторыкаў, імкнуўся вярнуць назад страчаныя падчас Лівонскай вайны землі, а таксама прытрымліваўся больш хітрай палітыкі адносна заходняй суседкі.

Зразумёўшы сапраўдныя матывы адпаведнага дыпламатычнага ходу, каб пасварыць Рэч Паспалітую і Каралеўства Шведскае, сенатары Рэчы Паспалітай адказвалі баярам маскоўскім, што так вядзецца ў міжнароднай практыцы: тытул той зямлі ставіцца на першае месца, дзе знаходзіцца кіраўнік дзяржавы [11, с. 200; 12, с. 216 – 217]. Сенатары раілі не парушаць раней падпісаных пагадненняў і строга іх прытрымлівацца: «... же великому государу вашему городов у Шведского Королевства доступати и над Шведскою землею промышляти, того мы не зычимъ ... » [11, с. 200; 12, с. 216]. У лісце рэкамендавалася выкарыстаць падрыхтаванае маскоўскае войска супраць туркаў і татараў [11, с. 200; 12, с. 216]. Дадзены ліст быў падрыхтаваны ў канцылярыі ВКЛ і быў падпісаны ад імя Рэчы Паспалітай віленскім ваяводам К. Радзівілам і канцлерам ВКЛ Л. Сапегай [11, с. 199].

У 1595 годзе паміж Шведскім Каралеўствам і Маскоўскай дзяржавай быў падпісаны Цяўзінскі мірны дагавор. Трэба адзначыць, што па дагавору горад Нарва адыходзіў да Маскоўскай дзяржавы, а мяжа паміж Маскоўскай дзяржавай і Швецыяй у Інфлянтах праходзіла па рацэ Нарва. Дадзеная акалічнасць негатыўна ўплывала на ВКЛ, паколькі па перамер'ю 1591 года Нарва павінна была адысці да сумеснага ўладання Кароны Польскай і Вялікага Княства. Тым не менш Цяўзінскі дагавор не быў ратыфікаваны як Жыгімонтам III, так і Фёдарам Іванавічам; верагодна, з боку Рэчы Паспалітай на дадзенае рашэнне ўплывалі магнаты, якія мелі інтарэс да пазначаных спрэчных тэрыторый [14, с. 82 – 83].

Маскоўская дзяржава неадрыўна сачыла за тым, што адбывалася у 1596 годзе, спрабуючы знайсці слабыя бакі ў Рэчы Паспалітай. З мэтай даведацца аб магчымай дэтранізацыі Жыгімонта на троне, паколькі грамадзянская вайна ў Швецыі давала вялікую верагоднасць адпаведным падзеям, 10 ліпеня 1596 года да Рэчы Паспалітай быў высланы маскоўскі пасол Афанасій Разанаў. Дабраўшыся да Варшавы маскоўскі пасол даведаўся, што гэта няпраўда, а значыць элекцыя прадстаўніка Масквы на трон Рэчы Паспалітай сама сабою адпадала [15, с. 22].

**Спрэчныя памежныя тэрытарыяльныя пытанні паміж ВКЛ і Маскоўскай дзяржавай.** Нягледзячы на тое, што перамер'е 1591 года паміж Рэччу Паспалітай і Маскоўскай дзяржавай прадугледжвала вырашэнне спрэчных памежных тэрытарыяльных пытанняў, зняць поўнасцю з павесткі дня дадзеную праблему не ўдалося. Гэта было звязана з тым, што ў тагачасных міжнародна-прававых умовах было вельмі складана правесці дакладную мяжу паміж Каронай Польскай і ВКЛ, з аднаго боку, і з Маскоўскай дзяржавай, з другога. Хаця перамер'е 1591 года і канкрэтызавала мяжу паміж дзяржавамі, пералічваючы лінію памежных гарадоў і мястэчак, але маленькія гарады і вёсачкі заставаліся па-за ўвагаю дыпламатаў, і фактычна мяжа не бала дэмаркавана, калі гаварыць сучаснай мовай. Больш таго, мясцовыя ўлады з абодвух бакоў імкнуліся парушыць тэрыторыю свайго суседа, што было падмацавана эканамічнымі матывамі.

Тэарэтычна падпісанія пагаднення ў пачатку 1590-х гадоў прадугледжвалі вырашэнне дадзеных пытанняў шляхам стварэння сумеснай памежнай камісіі, якая на месцы павінна была правесці дэмаркацыю, на практыцы ж дадзеная норма не выконвалася. Трэба адзначыць, што за перыяд 1592 – 1596 гадоў толькі паводле афіцыйнай дыпламатычнай перапіскі Масквы з ВКЛ можна налічыць некалькі дзесяткаў спрэчных тэрыторый і гарадоў паміж краінамі, якія ў геаграфічным плане размяшчаліся ад Інфлянтаў на поўначы і да Крымскага ханства на поўдні. Часам памежныя непаразуменні правакавалі буйны міжнародны канфлікт, які вырашаўся паміж дзяржавамі толькі на ўзроўні вышэйшай палітычнай эліты абедзвюх дзяржаў. Час ад часу дзяржаўная мяжа парушалася з мэтай захопу палонных і маёмасці. Пазначанае кола міждзяржаўных праблем і павінна была вырашаць дыпламатычная служба ВКЛ.

Так, 8 лютага 1592 года на імя маскоўскага цара Фёдара Іванавіча быў накіраваны ліст праз ганца ВКЛ Марціна Сушкага з просьбаю адпусціць на волю ротмістра Темрука Сямёнавіча Чэрскага, які быў схоплены годам раней казакамі, і без выкупу яго не аддавалі. У лісце гаварылася: «... і ты бы пры том гонцы нашом помененых князеи Черкаских зыскати и при немь волно до отчины их пустити велель ...» [11, с. 173].

У маі 1592 года цар звяртаўся да Жыгімонта III з крыўдаю на парушэнне як з боку Кароны, так і з боку ВКЛ дзяржаўнай мяжы. У прыватнасці, называліся месцы парушэння мяжы: Веліжская воласць, Пскоўскі ўезд, Луцкі, Невельскі ўезд, Тарапецкі і Чарнігаўскі ўезды [12, с. 191 – 193]: «А вступаютьца в наши земли за рубежь переходя и задоры нашим людям чинят ваши люди во многих местех перемирные грамоты и порубежнымъ нашимъ людем обиди и насильства многие чинят ...» [11, с. 176 – 177].

Маскоўскі цар гарантаваў у сваю чаргу выкананне парубежных палажэнняў перамер'я 1591 года [12, с. 192]: «... и мы рубежи держимъ по прежнему и вступати ся через перемирные грамоты в рубежахъ не велим, и твоим порубежным людем задоровъ и обид никоторых чинити не велимъ» [11, с. 176].

Паводле перамер'яных грамад забаранялася на дзяржаўнай мяжы будаваць новыя гарады і крэпасці, што магло б парушыць парытэт сіл паміж дзяржавамі: «А новыхъ местъ нигде не поседати и городовъ не ставити ...» [11, с. 178; 12, с. 193]. Так, аршанскі староста А. Сапега пасля будаўніцтва Маскоўскай дзяржавы такога горада ў Смаленскім уездзе, звярнуўся да мясцовых улад з патрабаваннем узгадніць дадзенае будаўніцтва з уладамі ВКЛ: «чтобъ мы того города в перемирное время мимо перемирныхъ грамот ставит не велели, покаместа с вами о томъ обошлем ся» [11, с. 178].

У ліпені 1592 года накіраваў цар да Рэчы Паспалітай ліст, падобны папярэдняму. У ім пералічваліся канкрэтныя мястэчкі і гарады, з якіх на тэрыторыю Маскоўскай дзяржавы рабіліся набегі з захопам маёмасці. Вось толькі некалькі вытрымак з Літоўскай Метрыкі [12, с. 194]: «А изъ Юрева Ливонского во Псковском уезде половиною селомъ Выбовки и деревнями завладела. А из Витебска и Усвята, из Велижа, вступаютьца в Луцкой уездъ, в село в Огрызлово з деревнями, ... дети боярскихъ ... ограбя выбили вонъ» [11, с. 179].

У дыпламатычнай практыцы таго часу сустракалася наўмысная падмена перамер'яных грамад і лістоў. У дадзеным лісце Фёдар Іванавіч называе Ругодзіў (Нарва) горадам Шведскага Каралеўства, хаця мы ведаем, што сам канцлер ВКЛ Л. Сапега ў Янаўцах (снежань 1591 г.) настойваў і дабіўся, каб дадзены горад перайшоў пад уладу ВКЛ [11, с. 180].

Трэба сказаць, што падобная дыпламатычная рыторыка захоўвалася і з боку Рэчы Паспалітай. Дыпламаты Княства настойвалі на тым, што спрэчныя тэрыторыі заўжды, яшчэ са стэфанавых часоў, належалі ВКЛ. Так, у лісце на імя цара ад 22 кастрычніка 1592 года паведамлялася, што Веліжская воласць заўжды адміністрацыйна адносілася да горада Таропца, які быў літвінскім горадам: «... Торопец город исконивековъ был великихъ князей литовских и к Великому Князству Литовскому завжды належалъ ...» [11, с. 182; 12, с. 197]. За ваенныя сутычкі на мяжы прадстаўнікі Княства ўскладвалі віну на маскоўскі бок, таму што літвіны толькі баранілі свае вёскі і гарады ад нападзенняў і ад несанкцыянаванага будаўніцтва гарадоў і крэпасцей: «Ино што пишешъ о задорах и зачепках розных вкладаючи на люди наши, то все нашим паньствамъ и людем от ваших людеи делаетца, бо ваши люди з Смоленска, с Торопца, с Чернегова, с Путивля и з ынъшых городов украинныхъ через давные границы в наши земли вступают ся, города ставити и слободы закладати хотели ...» [11, с. 182; 12, с. 198].

У дыпламатычных дакументах з боку ВКЛ апісваюцца канкрэтныя выпадкі нападу з боку Маскоўскай дзяржавы на гарады і мястэчкі Княства. Так, у лісце паноў-рад ад 23 кастрычніка 1592 года на імя маскоўскіх баяр паведамлялася аб такім нападзенні на шляхціча ВКЛ: «... яко жъ недавныхъ часовъ люди господаря вашого собравши ся и в землю его королевское милости, господаря нашего, воиноу безвестно впадши в Любецкомъ уездзе шляхтича одного Нолника окрутне забили и замордовали, сына его и зо всею челядью до везенья были взяли ...» [11, с. 188; 12, с. 204].

Сенатары патрабавалі ад маскоўскіх баяр выканання папярэдніх дагавароў і пакарання вінаватых: «Вы бы тежъ, братя наша, того стерегли и борошили, абы зъ стороны его милости господаря вашого люди его милости своволне через границы въ паньства его королевское милости господаря нашего не входили, кривдъ, утисковъ и зачепокъ жадных людемъ его королевское милости не чинили, а о то, што се до сих мечь стало, абы справедливост была учинена» [11, с. 189; 12, с. 205].

**Гандлёвая праблематыка ў дыпламатыі ВКЛ і Маскоўскай дзяржавы.** У канцы XVI стагоддзя Вялікае княства Літоўскае актыўна развівала гандаль амаль з усімі еўрапейскімі дзяржавамі, што было звязана з выгядным геаграфічным палажэннем Княства, спрыяльнай міжнароднай сітуацыяй вакол Рэчы Паспалітай і бурным развіццём самой гаспадаркі ВКЛ. Менавіта пасля заключэння Ям-Запольскага перамір'я купцы абедзвюх дзяржаў узялі двухбаковы гандаль на новы, больш высокі, узровень.

Бурнаму развіццю гандля паміж краінамі спрыяла таксама магдэбургскае права літвінскіх гарадоў. Як прыклад, у 1588 годзе магдэбургскае права атрымаў Магілёў. Вось урывак з граматы Жыгімонта III: «... дабы соизволили мы, по особливой своей Королевской милости и власти, утвердить какъ Магдебургское право, такъ льготы и все примушества, дарованныя сему городу и жителямъ его предками нашими, а наиначе Королемъ Стефаномъ» [16, с. 46]. У 1588 годзе Кароль Рэчы Паспалітай падцвердзіў Магдэбургскае права за Кіевам [17, с. 446].

Беларускі гісторык В.І. Мялешка ў сваёй манаграфіі, прысвечанай гандлёвым сувязям Магілёва з гарадамі Польшчы і Прыбалтыкі, адзначае, што ў канцы XVI – пачатку XVII стагоддзя гандлёвыя сувязі Магілёва былі з некалькімі дзесяткамі гарадоў Маскоўскай дзяржавы [18, с. 61].

Рускі гісторык М.І. Кастамараў сцвярджае, што ВКЛ у канцы XVI стагоддзя па гандлю займала другое месца ў Вялікім Ноўгарадзе пасля фламандцаў, трэцяе месца ў Пскове і першае месца ў Маскве. Варотамі для гандлю ў Маскоўскую дзяржаву быў Смаленск [19, с. 210 – 211].

Літвінскія купцы гандлявалі ў многіх рэгіёнах Маскоўскай дзяржавы, адпаведным чынам мясцовыя ўлады рэгулявалі гандаль з ВКЛ. Так, ва Устаўной грамаце мытнай пошліны Вялікага Ноўгарада спецыяльна для літвінаў устанаўлівалася мытная пошліна: «А приедет литвин и всякой иноземец с товаром с каким ни буди, и таможником у них имати по старине тамгу со всякого товару с рубля Новгородского по семи денег по новгородскую. Да у них же имати с саней по алтыну» [20, с. 20].

Ва Устаўной грамаце канкрэтна прапісвалася пошліна на канкрэтны тавар: «А литвин и всякой иноземец взвесит мед, или икру, или иное что взвесит, и пудовщиком у них имати по старине, з продовца с рубля по две деньги, а с купца с рубля по две денги же» [20, с. 22].

Па словах беларускага даследчыка Л.С. Абэцэдарскага, літвінскія купцы ў Маскоўскую дзяржаву накіроўваліся па двум маршрутам: першы – Смаленск – Орша – Барысаў – Слонім – Брэст; другі – Смаленск – Орша – Барысаў – Лагойск – Маладзечна – Крэва [21, с. 17].

Развіццё двухбаковых гандлёвых адносін стварала адначасова і шмат праблемных пытанняў, якія трэба было своечасова вырашаць на міждзяржаўным узроўні. Да супярэчнасцей у сферы гандлёвых зносін можна назваць праблему свабоды перамяшчэння купцоў, бяспекі і недатыкальнасць купцоў, свабода набыцця маёмасці ў другой дзяржаве, фарміраванне мытных пошлін, пакаранне купцоў у замежнай краіне ў выніку парушэння імі парадку ў гэтай дзяржаве і г.д.

Трэба адзначыць, што паміж дзяржавамі ў другой палове XVI стагоддзя была сфарміравана дагаворна-прававая база для рэгулявання гандлёвых пытанняў. Амаль кожнае пагадненне і кожны дыпламатычны ліст паміж краінамі ўтрымліваў адпаведныя палажэнні, хаця шматлікасць дамоўленасцей не здымала супярэчнасцей з парадку дня. Так, у тэксце перамір'я 1591 года гаварылася: «А купцомъ твоим изо всихъ твоихъ земель во все наши земли прыехати и зо всякимъ товаром и торговати на всякий товар. А приехати имъ и отехати доброволно без всякихъ зачепокъ» [11, с. 120; 12, с. 185].

Згодна з вышэйказаным трэба не пагадзіцца з Л.С. Абэцэдарскім, які сцвярджае, што «... конфликтные дела ... отражают единичные случаи нарушения русско-белорусской торговли и не могут объективно характеризовать ее, потому что такие случаи были не правилом, а исключением» [21, с. 9].

Цяжка пагадзіцца з беларускім даследчыкам В.І. Бобышавым, які сцвярджае, што ў другой палове XVI стагоддзя дыпламатычныя кантакты паміж ВКЛ і Маскоўскай дзяржавай у сваёй большасці былі накіраваны на падпісанне міру альбо перамір'я, а іншыя пытанні заставаліся па-за ўвагаю канцелярыі ВКЛ [23, с. 46].

Перыяд 1592 – 1596 гадоў багаты на дыпламатычную перапіску паміж ВКЛ і Масквой менавіта па гандлёвай праблематыцы. Афіцыйныя дакументы двухбаковай перапіскі знаходзяцца ў кнігах Літоўскай Метрыкі № 593 і № 594, а таксама ў архіве РДАСА у Маскве (фонд 79, кнігі 22 і 23). Часткова 22 кнігу 79 фонда апублікаваў савецкі даследчык Г.М. Анпілагаў у 1967 годзе. У дадзеным даследаванні нас цікавяць спрэчныя двухбаковыя пытанні, альбо скаргі, якія праходзілі праз канцелярыю ВКЛ і маскоўскі прыказ.

Так, ад 28 студзеня 1592 года на імя Фёдара Іванавіча праз пасланніка ВКЛ П. Воўка быў дасланы ліст, у якім ішла справа аб парушэнні правоў літвінскіх купцоў, якія гандлявалі ў Маскоўскай дзяржаве, а канкрэтна пад рускім горадам Дарагабуж іх пабілі і пасадзілі ў турму, а тавары канфіскавалі [12, с. 186 – 187]: «То какъ в томъ часе дошла насъ ведомость певная, же ты подданныхъ нашихъ, людеи купецкихъ, вильневцовъ, видьблянъ, могилевцовъ из ынъшихъ многихъ мест паньства нашего Великого Князства Литовского, которые при послехъ нашихъ великихъ с товарми своими до паньства твоего приехавшы а не спродаши товаровъ для торговли позостали ... » [11, с. 171; 12, с. 186]. Размова ішла пра тых купцоў, якія накіраваліся ў Маскоўскую дзяржаву разам з вялікім пасольствам Рэчы Паспалітай падчас заключэння перамір'я 1591 года. Не рэалізаваўшы цалкам свае тавары, яны засталіся ў Маскве, а вялікія паслы пакінулі іх, ад'ехаўшы на радзіму. Вяртаючыся ў ВКЛ, літвінскія купцы па смаленскай дарозе імкнуліся рэалізаваць свой тавар, дзе пад Дарагабужам і здарыўся канфлікт [11, с. 171; 12, с. 186].

У дадзеным дыпламатычным лісце ВКЛ патрабавала ад уладаў Маскоўскай дзяржавы выпусціць зняволеных купцоў, выплаціць за страты і пакараць служачых, якія гэта зрабілі: «... ажъ тыхъ всихъ подданныхъ нашихъ, людеи купецкихъ, зов сими ихъ маестнатыми и з нагородою ранъ, збитя, зельживости, шкод и утратъ ихъ, до панствъ нашихъ доброволне выпустити велишь и за прежнее шкоды, от отца твоего поделанные, нагороду подданнымъ нашимъ учинишь и тыхъ людеи твоихъ, которые то неслушне и непристойне над подданными нашими поделали и некоторых з нихъ насмерть забили, на горле карати велишь» [11, с. 172; 12, с. 187].

Гандлёвая тэматыка была непасрэдна ў кампетэнцыі ВКЛ, вышэйшыя дзяржаўныя чыноўнікі Княства напрамую дасылалі лісты да чыноўнікаў свайго рангу ў Маскву. Так, праз літвінскага ганца П. Воўка быў накіраваны ліст ад імя віленскага ваяводы К. Радзівіла і канцлера ВКЛ Л. Сапегі непасрэдна Б. Гадунову (датаваны 15 лютым 1592 г.), у якім было шмат палажэнняў аб свабодным гандлю. Цікава, што пры вырашэнні гандлёвых супярэчнасцей, літвіны ў дадзеным лісце спасылаліся на перамір'е 1587 года, якое было заключана прадстаўнікамі Княства [7, с. 54]. Сутнасць патрабаванняў літвінаў можна ўмоўна выдзеліць у некалькі блокаў пытанняў: памежныя тэрытарыяльныя спрэчкі; гандлёвыя перашкоды; незаконнае ўтрыманне людзей; патрабаванні літоўскіх купцоў вярнуць тавары і грошы, якія былі адабраны пры Іване IV [7, с. 55 – 57]. 26 красавіка 1592 года літвінскі пасланнік прыехаў у Маскву, а ў маі 1592 года П. Воўк быў прыняты царом, дзе і быў зачытаны ліст са скаргамі [7, с. 59].

Адказ цара прадстаўнікам ВКЛ мы можам даведацца праз дыпламатычны ліст, які быў накіраваны праз П. Воўка як у Варшаву, так і ў Вільню [11, с. 173 – 178; 12, с. 188 – 193]. Наконт дарагабужскага канфлікту з купцамі ВКЛ узгадвалася, што літвінскія купцы вінаваты самі, паколькі самавольна пакінулі горад Дарагабуж без дазволу на тое мясцовых улад, за што і былі затрыманы: «... и они своимъ самоволственнымъ обычаемъ нашего указу не послушали, в Дорогобуже постоят не похотели, а поехали сильно самоволствомъ ... » [11, с. 175; 12, с. 190]. У лісце падкрэслівалася, што для разбору дадзенага канфлікту быў высланы ў Дарагабуж Іван Мясны, які дакладваў у Маскву, што ўсе літвінскія купцы здаровы, а тавар ім вярнулі назад: «... что у нихъ животовъ и товаровъ ничего не пропало, все цело имъ отдано ...» [11, с. 176; 12, с. 191]. Больш таго, літвінскім купцам дазволілі свабодна гандляваць у Смаленску, пасля чаго яны ад'ехалі да радзімы: «... и в Смоленске имъ по ихъ челобитю торговатъ велели по ихъ воле. А как они исторговали ся в Смоленске, и мы ихъ отпустит из Смоленска со всеми ихъ товары велели» [11, с. 176; 12, с. 191]. Фёдар Іванавіч прасіў Жыгімонта III прасачыць, каб больш такога самавольства не паўтаралася, а таксама патрабаваў прытрымлівацца заключаных раней пагадненняў [11, с. 176; 12, с. 191]. З дадзенага дыпламатычнага дакумента можна даведацца пра рэгіёны Маскоўскай дзяржавы, якія актыўна гандлявалі з ВКЛ: «... торговымъ людемъ москвичемъ, псковичемъ, новгородцемъ, смолняномъ, беляномъ, торопчаномъ, вязмичемъ и северскихъ городовъ ... » [11, с. 176; 12, с. 191].

22 кастрычніка 1592 года ў лісце Рэчы Паспалітай на імя Фёдара Іванавіча пацвярджалася права купцоў з абодвух бакоў весці свабодны гандаль [11, с. 197 – 198]: «... купецкимъ людемъ мы завжды в панствахъ нашихъ доброволне куды хотятъ ездити торговати позволяемъ, мыта и пошлины от нихъ брати не велим ... » [11, с. 183]. Разам з тым дыпламатычная служба ВКЛ звяртала ўвагу маскоўскіх улад на сістэматычнае парушэнне з боку Масквы гандлёвых правіл [11, с. 183; 12, с. 198].

У ліпені 1593 года ў Маскву быў накіраваны літвінскі пасланнік Я. Дзевялтоўскі, сярод шматлікіх дыпламатычных паручэнняў якога было заданне паспрабаваць угаварыць Маскву вярнуць адабраную маёмасць літвінскіх купцоў Зянона Зарэцкага, Лукаша Мамоніча і інш. за вялікі перыяд, ад часоў Івана IV і да пачатку 1590-х гадоў [11, с. 193; 12, с. 209]. Трэба адзначыць, што заступіцца за купца праз дыпламатычную службу ВКЛ магла толькі магутная магнацкая альбо шляхецкая групоўка, купцы меншага рангу заставаліся па-за ўвагаю дыпламатаў.

Чым закончылася дадзеная дыпламатычная акцыя, можна даведацца з ліста ад верасня 1593 года на імя Жыгімонта III [111, с. 194 – 196; 12, с. 210 – 212]. У ім гаворыцца, што пытанне з літвінскімі купцамі даўно ўжо вырашана, аб чым паведамлялася сенатарам ВКЛ: «... о тех купецкихъ товарехъ ответъ учинень и писмо давано, да и Паном Радамъ наши послы, будучи в Литве, писмо давывали ... » [11, с. 195; 12, с. 211]. Паведамляецца, што за ўзятыя тавары літвінскім купцам была кампенсация [11, с. 195; 12, с. 211]. Са свайго боку Маскоўская дзяржава называла парушэнні праваў маскоўскіх купцоў з боку польска-літвінскіх улад: «... которые обиды учинились в перемирные лета нашимъ людем от вашихъ людеи в немецкихъ городех, въ Юреве Ливонском и в ьныхъ городех ... не исправлены» [11, с. 195; 12, с. 211]. У канцы ліста Фёдар Іванавіч гарантаваў са свайго боку свабоду гандлю купцам Рэчы Паспалітай [11, с. 196; 12, с. 212]. Дыпламатычныя лісты, накіраваныя ў Маскоўскую дзяржаву з канцылярыі ВКЛ у 1596 годзе, таксама ўтрымліваюць шэраг пытанняў гандлёвай праблематыкі [11, с. 201 – 206; 12, с. 217 – 220].

Трэба адзначыць, што існавалі з абодвух бакоў (ВКЛ і Маскоўскай дзяржавы) цэлыя спіскі спрэчных гандлёвых спраў, якія з пераменным поспехам вырашаліся на працягу дзесяцігоддзяў. Дасканальна можна азнаёміцца з гэтымі справамі, прааналізаваўшы з боку Вялікага Княства Літоўскага 593 і 594 кнігі Літоўскай Метрыкі [11, с. 147 – 161; 12, с. 161 – 176], з боку Масквы – 22 кнігу 79 фонда РДАСА [7, с. 78 – 109; 24, арк. 124 адв. – 169 адв.].

**Заклучэнне.** Пасля падпісання перамір'я 1591 года з Маскоўскай дзяржавай дыпламатычная служба ВКЛ накіравала свае намаганні на вырашэнне наступных задач: працяг прадстаўніцтва палітычных інтарэсаў Стакгольма ў Маскве, вырашэнне спрэчных памежных тэрытарыяльных праблем з Маскоўскай дзяржавай і гандлёва-эканамічных праблем двухбаковых узаемаадносін. Прычынай пераарыентацыі дыпламатыі ВКЛ на вырашэнне вышэйпазначаных праблем было заключанае пагадненне з Масквой і міжнародная сітуацыя ва Усходняй Еўропе, а менавіта дынастычны саюз Рэчы Паспалітай і Швецыі, а таксама знешняя пагроза з боку Асманскай Імперыі і Крымскага ханства. Вялікае Княства Літоўскае і Маскоўская дзяржава ў адпаведных міжнародных умовах былі зацікаўлены ў захаванні становішча статус-кво ў двухбаковых адносінах.

Зыходзячы з таго, што існаваў дынастычны саюз паміж Рэччу Паспалітай і Стакгольмам, дыпламатычная служба Княства была пасрэднікам і прадстаўніком знешнепалітычных інтарэсаў Швецыі ў Маскоўскай дзяржаве, міжнароднага дакумента, рэгулюючага механізм прадстаўніцтва, не існавала, як не існавала і дакумента аб падзеле знешнепалітычных паўнамоцтваў і абавязкаў паміж ВКЛ і Каронай Польскай. У 1592 – 1596 гадах да кампетэнцыі дыпламатыі Княства адыходзілі пытанні прыналежнасці спрэчных тэрыторый і гарадоў паміж Швецыяй і Масквой, падрыхтоўка і ўзгадненне пазіцый па мірнаму дагавору Стакгольма і Масквы, нагляд за выкананнем перамір'я 1591 года, інфармаванне Маскоўскай дзяржавы і Шведскага Каралеўства аб усіх знешнепалітычных змяненнях і г.д.

Пры вырашэнні спрэчных тэрытарыяльных памежных праблем дзяржавы зыходзілі з падпісанага перамір'я 1591 года, а таксама іншых двухбаковых дагавораў. На практыцы палажэнне перамір'я 1591 года аб стварэнні памежных тэрытарыяльных камісій для вырашэння спрэчных пытанняў не дзейнічала. З-за таго, што мяжа не была дакладна прапісана ў пагадненні, большасць канфліктаў было на адрэзку ад Оршы да Інфлянтаў.

Дыпламатычная служба ВКЛ прымала актыўны ўдзел у вырашэнні спрэчных пытанняў, звязаных з маёмаснымі правамі і недатыкальнасцю як літвінскіх, так і замежных купцоў у Маскоўскай дзяржаве. Дадзеная з'ява была звязаная з павелічэннем літвінска-маскоўскага таваразвароту, што назіралася пасля заканчэння Інфлянцкай вайны. Пры вырашэнні гэтых супярэчнасцей ВКЛ абапіралася на палажэнні перамір'я 1591 года, дзе было шмат увагі нададзена дадзенай праблематыцы. Сярод шматлікіх двухбаковых парушэнняў у гэтай вобласці можна назваць: затрыманне купцоў, адабранне да казны тавараў, абмежаванне гандлю на спецыяльна адведзеных тэрыторыях, павелічэнне мытных збораў і г.д.

#### ЛІТАРАТУРА

1. Архив Юго-Западной России, издаваемый временной комиссией для разбора древних актов, высочайше учрежденной при Киевском, Подольском и Волынском генерал-губернаторе. Ч. 3. Т. 1: Акты о казаках (1500 – 1648). Киев: В тип. И. и А. Давиденко, 1862 г. – 433 с.
2. Filipczak-Kocur, A. Skarb litewski za pierwszych dwu Wazów. 1587 – 1648 / A. Filipczak-Kocur. – Wrocław: Wyd-wo Uniwersytetu Wrocławskiego, 1994. – 120 s.: il. + Aneks (24 s.).
3. Падалінскі, У.А. Прадстаўніцтва і палітычная пазіцыя Вялікага княства Літоўскага на вальных соймах Рэчы Паспалітай у апошняй трэці XVI ст.: аўтарэф. дыс. ... канд. гіст. навук: 07.00.02 / У.А. Падалінскі; Нац. Акад. навук Беларусі. – Мінск, 2004. – 22 с.
4. Пичета, В.И. Белоруссия и Литва XV – XVI вв. / В.И. Пичета. – М.: Акад. Наук СССР, 1961. – 818 с.

5. Скрынников, Р.Г. Россия накануне «смутного времени» / Р.Г. Скрынников. – М.: Мысль, 1985. – 206 с.
6. Платонов, С.Ф. Москва и Запад; Борис Годунов / С.Ф. Платонов. – М.: Богород. печатник, 1999. – 283 с.
7. Анпилогов, Г.Н. Новые документы о России конца XVI – начала XVII в. / Г.Н. Анпилогов. – М.: Изд. Моск. ун-та, 1967. – 541 с.
8. Бантыш-Каменский, Н.Н. Обзор внешних сношений России (по 1800 год) / Н.Н. Бантыш-Каменский. – М.: Тип. Э. Лиснера и Ю. Романа, 1897. – Ч. 3: Курляндия, Лифляндия, Эстляндия, Финляндия, Польша и Португалия. – 319 с.
9. Юзефович, Л.А. «Как в посольских обычаях ведется» [Рус. посол. обычай конца XV – нач. XVII в.] / Л.А. Юзефович. – М.: Междунар. отношения, 1988. – 214, [2] с.
10. Расійські дзяржаўны архіў старажытных актаў. – Фонд 79. (Зносіны Расіі з Польшчай). – Воп. 1. – Спр. 21.
11. Lietuvos metrika / Lietuvos istorijos institutas. Kn. 593: (1585 – 1604) : Diplomatinių reikalų knyga: Book of diplomatic relations: Księga dyplomatycznych spraw / parengė Algirdas Baliulis, 2009. – 293 с.
12. Lietuvos metrika / Lietuvos istorijos institutas. Kn. 594: (1585 – 1600) / parengė Algirdas Baliulis. – Vilnius: Lietuvos istorijos institutas leidykla, 2006. – 297 p.
13. Kozinski, Z. Źródła do dziejów parlamentaryzmu polskiego w XVI – XVIII wieku w zbiorach Biblioteki Jagiellońskiej / Z. Kozinski, Z. Pietrzyk. – Kraków : [Biblioteka Jagiellońska], 2004. – 108 s.
14. Кан, А. Швеция и Россия в прошлом и настоящем / А. Кан. – М., 1999. – 359 с.
15. Malec, J. Szkice z dziejów federalizmu i myśli federalistycznej w czasach nowożytnych / J. Malec. – Kraków: Wyd-wo Uniw. Jagiellońskiego, 1999. – 173 s.
16. Белорусский архив древних грамот / пред. протоиерея И. Григоровича. Ч. 1; худ. Ал. Фролов. – 1824. – 148 с.
17. Муханов, П.А. Сборник Муханова: [документы по русской истории] / П.А. Муханов. – СПб.: в Типографии Эд. Праца, 1866. – 780 с.
18. Мелешко, В.И. Торговые связи Могилева с городами Польши и Прибалтики во второй половине XVI – первой половине XVII в. / В.И. Мелешко // Actobaltico – Slavico / Bialystok, 1965. – Т. II. – 61 – 101 с.
19. Костомаров, Н.И. История Руси Великой: соч. Николая Ивановича Костомарова: в 12 т. / сост. и прим. С.Д. Ошевского. – М.: Мир книги, 2004. – Т. 9: Как жила Россия в старину. – 478, [1] с.
20. Великий Новгород во второй половине XVI в.: сб. док. / Федер. арх. служба России, Рос. гос. арх. древ. актов. – СПб.: Дмитрий Буланин, 2001. – 274, [1] с.
21. Абецедерский, Л.С. Белоруссия и Россия: Очерки рус.-белорус. связей второй половины XVI – XVII в. / Л.С. Абецедерский; под ред. З.Ю. Копыского. – Минск: Выш. шк., 1978. – 256 с.
22. Абецедерский, Л.С. Белоруссия и Россия: Очерки рус.-белорус. связей второй половины XVI – XVII в. / Л.С. Абецедерский; под ред. З.Ю. Копыского. – Минск: Выш. шк., 1978. – 256 с.
23. Бобышаў, В.І. Некаторыя аспекты арганізацыі дыпламатычных перамоў паміж Вялікім княствам Літоўскім і Маскоўскай дзяржавай у другой палове XVI ст. / В.І. Бобышаў // Беларусь і свет: Альманах. Т. 1. – Мінск, 1999. – С. 46 – 53.
24. Расійські дзяржаўны архіў старажытных актаў. – Фонд 79. (Зносіны Расіі з Польшчай). – Воп. 1. – Спр. 22.

Паступіў 08.06.2012

## DIPLOMATIC ACTIVITIES OF THE GRAND DUCHY OF LITHUANIA ON THE MOSCOW DIRECTION IN 1592 – 1596 YEARS

S. LASHKEVICH

*The article deals with the diplomatic activities of the Grand Duchy of Lithuania on the Moscow direction in 1592 – 1596 years. Relations between VKL and Moscow in these years are characterized by the solution of bilateral problems through peaceful negotiation and some compromises. The author on the basis of sources and literature analysed influence of international factors on foreign policy position of VKL during the considered historical period, studied representation of foreign policy interests of the Kingdom of Sweden in Moscow State, revealed controversial border issues between VKL and the Moscow state, designated trade and economic problems of the relations of the Principality and Moscow. The relations of the Principality and the Moscow state are considered through a prism of interests of litvinsky political elite and necessarily in a context of difficult internal political processes of single federation, and also in a context of the relations of the Rzeczpospolita and the Moscow state.*

УДК [766:655] (=826)

## КСЛАГРАФІЧНЫЯ АЗДОБЫ Ў КУЦЕЙНСКІХ ВЫДАННЯХ

Ю.М. ЛАЎРЫК

(Нацыянальны гістарычны музей Рэспублікі Беларусь, Мінск)

*Даследуюцца пытанне аб выкарыстанні ксілаграфічных аздоб пры афармленні выданняў, апублікаваных у Куцейне ў 1630 – 1650-х гадах як Спірыдонам Собалем, так і манастырскай друкарняй. Аналізуюцца прысутныя ў гэтых выданнях асобныя тыпы і віды элементаў кніжнага аздаблення: рамкі тытульных аркушаў, застаўкі, канцоўкі, ініцыялы, гравюры ілюстрацыйнага жанру і інш. На падставе параўнання іх з ксілаграфічнымі аздобамі, выступаючымі ў кнігах іншых айчынных, а таксама замежных друкарняў дадзенага часу, аўтар робіць высновы як пра магчымае паходжанне саміх элементаў ці іх прататыпаў, так і наогул пра месца куцейскай ксілаграфічнай школы ў айчыннай кніжнай культуры разглядаемага перыяду.*

Разгляду аздаблення выданняў Куцейны дагэтуль не надавалася шмат увагі. Ксілаграфічныя аздобы куцейскіх кніг Спірыдона Собаля поруч з іншымі аспектамі праблемы разглядаліся А. Зёрнавай у артыкуле, прысвечаным дзейнасці друкара [1], а агульная характарыстыка друкаў Куцейны ў кантэксце мастацтва беларускай старадрукаванай кнігі была дадзена ў публікацыях В. Шматава [2; 3] і В. Малюшынай [4; 5]. Прычым, калі В. Малюшына імкнулася прадставіць прысутныя ў аздабленні айчыннай кнігі разгляданага перыяду мастацкія з’явы і тэндэнцыі ў агульных рысах і без вылучэння спецыфікі паасобных друкарняў, В. Шматаў разглядаў прадукцыю кожнага варштату, а ў прыватнасці як Собалевага, так і манастырскага, больш ізалявана і дэтальна. Разам з тым яго працы напісаны з пункту гледжання мастацтвазнаўства і з выкарыстаннем уласцівага для гэтай навукі інструментарыя, а таму пакідаюць гісторыку шмат прасторы для дзеяння. Паасобныя пытанні, звязаныя з тэмай даследавання, закраналіся таксама ў працах кнігазнаўцаў і гісторыкаў кнігі [6 – 8].

**Выкарыстанне гравіравальных тэхнік у аздабленні Собалевых друкаў і выданняў манастырскай друкарні.** Тытульныя аркушы кіеўскіх выданняў Спірыдона Собаля даюць нам прыклад ужывання 2-х відаў гравюры: на медзі і на дрэве. І хоць пазней друкар выкарыстоўваў выключна ксілаграфію, менавіта пры дапамозе медзярыта была аздаблена першая выдадзеная ім кніга (кіеўскі “Актоіх”, 1628 г.). Украінскі гісторык Я. Ісаевіч звярнуў увагу, што ў гэтым выданні Собаль выкарыстаў названую тэхніку ўпершыню ў практыцы кірылічнага кнігадрукавання [8, с. 71]. Ужыты толькі аднойчы, медзярыт тытульнага ліста “Актоіха” 1628 года больш нідзе ў выданнях Собаля не сустракаецца, хоць, як мы бачылі з цытаваных вышэй дакументаў, гравіраваныя пласціны з патрэбнымі для пераводу рысунка металічнымі валікамі заставаліся ў валоданні друкара да самай смерці.

Такім чынам, ужо ў Кіеве, а затым і ў Куцейне Спірыдон Собаль пры падрыхтоўцы гравіраваных аздобаў адзначна аддае перавагу ксілаграфіі. Гэтая тэхніка выкарыстоўваецца ім для падрыхтоўкі аздаблення тытульных аркушаў, выяваў ілюстрацыйнага характару і гербаў мецэнатаў, заставак і канцовак, загаловачных і маргінальных аздобаў, а таксама ініцыялаў. У яго кнігах можна сустрэць як дошкі, вядомыя нам па ранейшых выданнях іншых друкарняў (напрыклад, застаўку Івана Фёдарава, якая выкарыстоўвалася і Вярбіцкім [1, с. 135]), так і больш новыя. Паводле падлікаў А. Зёрнавай, Собаль прывёз з сабой з Кіева, апрача фёдараўскай, яшчэ дванаццаць дошак заставак, каля дзесяці буйных ініцыялаў і некалькіх дзесяткаў дробных, тры ці чатыры дошкі канцовак і дзве рамкі для тытульных лістоў, адна з якіх ужывалася для Апостала, а другая, састаўная, для “Мінеі” і “Актоіха” 1629 года [1, с. 135].

Пры ад’ездзе ў Буйнічы Собаль значную частку друкарскага матэрыялу забраў з сабой, пакінуўшы, тым не менш, пэўную колькасць ксілаграфічных аздоб, якія мы сустракаем і ў пазнейшых куцейскіх выданнях. Разам з тым пяцігадовае супрацоўніцтва з ім дало куцейцам знаёмасць з тагачаснай тэхналогіяй кніжнай справы і схіліла іх запрасіць або падрыхтаваць рэзчыкаў па дрэве, якія, у прыватнасці, стварылі тры цыклы ілюстрацыйных гравюр, некалькі серый ініцыялаў і серыю заставак для “Новага Запавета”.

Трэба адзначыць, што выраб дрэварытавых элементаў аздаблення быў распачаты ў Куцейне ўжо падчас падрыхтоўкі да выпуску першых выданняў, пра што гавораць складзеныя з адмысловых ініцыялаў ксілаграфічныя загаловкі ў “Малітвах штодзённых”. Мы не ведаем сёння, каму належыць аўтарства гэтых аздобаў – самому Спірыдону Собалю, каторы, быць можа, валодаў і мастацтвам дрэварыту, як валодаў уменнем рэзаць матрыцы для шрыфтоў; заезжаму майстру (прывезенаму друкаром з Кіева?) або камусьці з куцейскіх манахаў.

**Аздабленне тытульнага аркуша ў куцейскіх выданнях.** У 1629 годзе Спірыдон Собаль публікуе ў Кіеве “Актоіх” са складзенай з некалькіх элементаў ксілаграфічнай рамкай-“фортай” тытульнага аркуша, якую пазней паўтарае і ў куцейскім перавыданні кнігі, ажыццёўленым пасля 1632 года. Рамка ўвасабляе традыцыйную для выданняў гэтага часу ідэю кнігі як брамы да ведаў: уключаючы ў якасці бочных элементаў постаці арханёлаў Міхаіла і Гаўрыіла на фоне калон, яна прадстаўляе сабой стылізаваны франтон і, такім чынам, змяшчае алузію да так званага “архітэктурнага” стылю.

Больш ярка “архітэктурны” стыль праявіцца на тытульных аркушах куцеінскіх кніг канца перыяду (напрыклад, у перапісаным багаяўленскімі манахамі так званым “Баркалабаўскім Ірмалю” 1651 года) або ў надрукаваным у 1652 годзе “Новым запавецце”. Найчасцей жа тытульны аркушы ранніх манастырскіх выданняў аздабляліся ў “іканастасным” стылі – своеасаблівай постаці (“іпастасі”) стыля “архітэктурнага”, якая атрымала распаўсюджанне менавіта ў праваслаўнай кнізе.

“Іканастасны” стыль характарызуецца прысутнасцю выяваў прарокаў, святых і айцоў царквы, якія могуць мець прамавугольную форму абразоў або быць укладзенымі ў круглыя медальёны, падобна як на царскай браме алтара. Злучаючыся паміж сабой пры дапамозе рамкі і арнаменту, гэтыя выявы ўтвараюць падабенства іканастаса. Айчынны мастацтвазнаўца В. Шматаў датуе з’яўленне гэтага стылю ў айчынным кірылічным кнігадрукаванні толькі 1654 годам [3, с. 104], беручы за пункт адліку 2-е выданне куцеінскай “Дыёптры”. Аднак насамрэч “іканастасны” стыль выкарыстоўваўся ў прадукцыі манастырской друкарні ўжо амаль ад самага пачатку яе дзейнасці (у прыватнасці, мы можам яго назіраць у аздабленні тытульнага аркуша “Гісторыі пра Варлаама і Іасафа” 1637 г.). Гэты стыль аздаблення куцеінскіх кніг запазычаны, як здаецца, з украінскіх праваслаўных выданняў, дзе ён актыўна развіваецца пачынаючы з першай чвэрці XVII стагоддзя.

**Гербавыя выявы ў куцеінскіх выданнях.** Паколькі куцеінцы друкавалі кнігі за кошт уласных даходаў, гербы дабрачынцаў не належалі да вельмі распаўсюджаных выяваў у выпушчаных імі выданнях. Тым не менш часам іх можна сустрэць і ў друках Куцейны, у прыватнасці гэта гербы духоўных асобаў Сільвестра Косава і Пятра Магілы, якія прысутнічаюць у розных асобніках “Гісторыі пра Варлаама і Іасафа” 1637 года [6, с. 105]. Першы з названых святароў быў у гэты час епіскапам магілёўскім, аршанскім і мціслаўскім, а другі – мітрапалітам кіеўскім і галіцкім. На тытульным аркушы пазначана, што выданне ажыццёўлена “старанем и коштом Иноков Общежителного Монастыря Кутейнского”. Таму змяшчэнне гербаў іерархаў у кнізе, відавочна, указвае не столькі на фінансавую, колькі на маральную падтрымку яе публікавання вышэйшым духавенствам праваслаўнай царквы. Рэч у тым, што “Гісторыя пра Варлаама і Іасафа” (1637 г.) была першай у айчынным праваслаўным друку спробай публікавання белетрыстычнага твора хрысціянскай тэматыкі і таму стаяла асабліва высока ў выданняў літургічнага або аскетычнага характару. Прысутнасць жа ў ёй гербаў вышэйшых іерархаў указвала на ўхваленне друку царквой і павінна было гарантаваць “прававернасць” кнігі. Гэтае меркаванне разам з тым не выключае магчымасці аказання названымі асобамі дапамогі друкарні ў тым ці іншым выглядзе (напрыклад, накіраваць з Кіева рэзчыка па дрэве).

У куцеінскіх друках адзіны свецкі герб – герб роду Сцяцкевічаў, ктытараў Багаяўленскага манастыра, які прысутнічае на некаторых асобніках “Новага запавету з псалтыр’ю” 1652 года. Зрэшты, і ён чаргуецца ў іншых асобніках выдання з гербам тагачаснага епіскапа віцебскага, магілёўскага, аршанскага і мціслаўскага Язэпа Гарбацкага [6, с. 119]. “Новы запавет з псалтыр’ю”, як мы пабачым ніжэй, быў прызначаны для продажу ў Маскоўшчыне.

**Кніжная ілюстрацыя ў куцеінскіх выданнях.** Сюжэтныя выявы, традыцыйна называныя ў літаратуры “ілюстрацыямі” або “ілюстрацыйнымі гравюрамі” [3, с. 104], далёка не заўсёды насамрэч ілюструюць тэкст: гэтыя тэрміны ўжываюцца, хутчэй, каб адрозніваць такія выявы ад іншых гравіраваных аздобаў – заставак, канцовак і г.д.

Для айчыннай кнігі гэтага перыяду характэрна ўжыванне такіх “адвольных ілюстрацый”. Напрыклад, з дзвюх выкарыстаных у Куцейне Спірыдонам Собалем гравюраў – “Хрыстос з серафімамі” (“Буквар”, 1631 г.) і “Ян Дамаскін” (“Актоіх”, выд. пасля 1632 г.) – пэўнае дачыненне да зместу выдання мае толькі апошняя, якая прадстаўляе партрэт аўтара кнігі; непасрэдна ж тэкст ніводная з іх не ілюструе. Абедзве выявы выкарыстоўваліся Собалем ужо ў Кіеве; яны займаюць цэлую старонку на франтыспісе кнігі. Новых гравіраваных выяваў у куцеінскіх выданнях Спірыдона Собаля няма, а яго друкі 1631 – 1634 гадоў не вылучаюцца адметнасцю і разнастайнасцю ілюстрацыйнага матэрыялу.

Першая ілюстрацыя ў поўным сэнсе гэтага слова з’яўляецца ў куцеінскіх друках ужо толькі пасля ад’езду Собаля, у “Гісторыі пра Варлаама і Іасафа” (1637 г.). Гэта гравюра прадстаўляе размову “тытульных” герояў апавесці пра “камень веры”. Менавіта з яе распачынаецца размяшчэнне сюжэтных выяваў у выданнях Куцейны непасрэдна на кніжнай старонцы побач з тэкстам. Такая прытэкставая ілюстрацыйная гравюра, зазвычай, мае велічыню ўдвая меншую за памеры тэкставага блоку і размяшчаецца каля правага поля – у верхнім ці ніжнім куце, або нават пасярэдзіне старонкі. І хоць традыцыйнае, “франтыспіснае”, знаходжанне партрэтаў яшчэ доўга захоўвае свае пазіцыі ў літургічных (“Актоіх”) і “боганатхнёных” (“Новы запавет з псалтыр’ю”) кнігах, аднак з выхадам “Гісторыі пра Варлаама і Іасафа” друк на нашых землях узбагаціўся ў новы прыём\*, каторы ад таго часу спарадычна сустракаецца як у пазнейшых куцеінскіх (“Трыфалагён”), так і ў іншых айчынных (напрыклад, магілёўскіх) выданнях. Гэта дае нам падставы гаварыць пра *два віды ілюстрацый у куцеінскіх выданнях: франтыспісныя і ўнутрытэкставыя.*

\* Праўда, ілюстрацыі на кніжных старонках можна сустрэць ужо ў Скарынавых выданнях, дзе яны, найчасцей знаходзячыся напачатку біблейных кніг, выконваюць ролю своеасаблівых заставак. Толькі паасобныя Скарынавы гравюры (напрыклад, выява цара Давіда на с. 1 “Псалтыры”), размешчаныя наўзбоч тэксту, можна разглядаць як правобраз куцеінскіх ілюстрацый. Пасля Скарыны гэты прыём не выкарыстоўваўся ў айчынным кірылічным друку больш за стагоддзе.

Пазасталага ў Куцейне пасля Собалевага ад'езду друкарскага матэрыялу (у тым ліку ксілагафічнага) было замала для хуткага аднаўлення кнігавыдавецкай справы: калі сам друкар па пераездзе ў Буйнічы выдае "Псалтыр" ужо ў 1635 годзе, падрыхтоўка абсталявання для манастырскай друкарні зацягваецца аж да 1636 года (толькі ў гэтым годзе выходзіць малафарматнае (in octavo) і малааб'ёмнае (52 старонкі) выданне пад загалоўкам "На "Ойча наш" выклад". І сам "Выклад", і наступная па ім "Дыдаскалія альбо Навука пра сем сакрамантаў" Сільвестра Косава, якая ўбачыла свет у студзені 1637 года, аздоблены яшчэ даволі сціпла і не маюць на сваіх старонках ілюстрацыйных выяваў (ксілагафія ў іх прадстаўлена ў першым выпадку, Собалевымі ініцыяламі ў віленскім стылі, а ў другім – двума дрэварытавымі загалоўкамі, адной застаўкай і канцоўкай ды некалькімі ініцыяламі рознага стылю). Значны зрух у гэтай справе назіраецца ў 1637 годзе, калі ў куцейскіх друках з'яўляецца першая арыгінальная ілюстрацыйная гравюра, новыя рамкі тытульных аркушаў пачынаюць станавіцца сталай з'явай, а колькасць іншых аздобаў істотным чынам узрастае.

Відаць, ужо напачатку 1637 года (а быць можа, і з канца 1636 г.) у Куцейне працуе кваліфікаваны гравёр па дрэве, які рэжа, у прыватнасці, рамкі-"форты" для тытульнага аркуша і ілюстрацыі. Яго ўдзел можна бясспрэчна сцвердзіць ужо ў трэцім (ліпень 1637 г.) самастойным выданні манастырскай друкарні "Гісторыі пра Варлаама і Іасафа", дзе прысутнічаюць арыгінальная, выкананая ў "іканастасным" стылі, ксілагафічная рамка тытульнага аркуша і ілюстрацыя з выявай Варлаама ды Іасафа. Упэўненасць ліній і багацце дробных дэталей пераконваюць, што абедзве гравюры належаць рэзцу (або, як тады казалі, "рыльцу") прафесійнага ксілографа.

Прысутнасць у некаторых асобніках выдання герба мітрапаліта Пятра Магілы дае падставы меркаваць, што рэзчык мог быць запрошаны за згодай мітрапаліта з Кіева. З гэтага часу мы пачынаем сустракаць у куцейскіх друках усё новыя і новыя ілюстрацыйныя дрэварыты. Ужо ў наступным выданні манастырскай друкарні – "Брашна духоўным" (1639 г.) – таксама прысутнічае адмысловая ксілагафічная рамка тытульнага аркуша і новая ілюстрацыя з выявай цара Давіда.

Разам з тым некаторыя выкарыстаныя ў той жа "Гісторыі пра Варлаама і Іасафа" ініцыялы (як, напрыклад, "І" на арк. 79 адв.), нягледзячы на адносна вялікі памер (28×23 мм), характарызуюцца адсутнасцю дэталей і схематычна намечаным арнамантам на белым фоне; хутчэй за ўсё, яны створаны пачаткоўцам. Іншым, але таксама не вельмі дасведчаным, мастаком выразаны яшчэ адзін досыць буйны (24×22 мм) ініцыял "К", які некалькі разоў (пачынаючы з арк. 7 адв.) сустракаецца ў гэтым выданні. Ён мае лістападобныя абрысы на фоне, запоўненым рэдкай штрыхоўкай, і аформлены ў адной манеры з застаўкай (арк. 1), якая змяшчае, апрача арнаменту, авальны медальён з контурна паказанай сцэнай Багаяўлення. Наяўнасць у згаданых выданнях поруч з прафесійна выкананымі гравюрамі новых ксілагафічных элементаў больш нізкага ўзроўню ўказвае на тое, што дасведчаны майстра, які рыхтаваў высокакасныя творы, разам з тым абучаў манахаў разьбе па дрэве і, такім чынам, заклаў асновы будучай куцейскай школы дрэварыту.

Пасля выхаду "Брашна духоўнага" далейшая праца па выданні кніг у Куцейне была, відаць, па невядомых для нас прычынах спынена на некалькі гадоў (або, быць можа, яе плён да нашага часу не дайшоў). У кожным разе наступнае вядомае бібліяграфам выданне манастырскай друкарні датуецца 1646 годам – гэта "Актоіх", які з'яўляецца перадрукам Собалевага "Актоіха", выпушчанага пасля 1632 года. А ўжо на наступны год выходзіць у свет "Трыфалагіён", які В. Шматаў назваў "лепшай ілюстраванай кнігай Куцейны" [3, с. 104]. З працытаванай характарыстыкай можна спрачацца, бо дрэварыты "Трыфалагіёна" паводле майстэрства і дбайнасці выканання выразна саступаюць, напрыклад, гравюрам "Новага завета" (1652 г.) і часам выглядаюць як зробленыя на хуткую руку. Разам з тым нельга не прызнаць, што гэта найбагацей ілюстраванае куцейскае выданне (паводле падлікаў Г. Галенчанкі, яно змяшчае 19 адбіткаў з 17 гравіраваных дошак) [6, с. 116].

У "Трыфалагіёне" можна вылучыць два цыклы ілюстрацыйных гравюр:

1) Гасподнія і Багародзічныя святы (Дабравешчанне, Божае нараджэнне, Увядзенне ў храм, Багаяўленне, Пераўвасабленне і Успенне Найсвяцейшае Багародзіцы);

2) персанажы Святой гісторыі і выбітныя постаці хрысціянства (арханёл Міхаіл, прарок Ілля, Ян Прававеснік, апосталы Пётр і Павел, св. Юры, Ян Златавусны, Рыгор Багаслоў і Васіль Вялікі).

Думаецца, што гравюры "Трыфалагіёна" ствараліся некалькімі майстрамі. Найбольш выразна гэта заўважна на прыкладзе дрэварытаў "асобаснага" цыклу. Напрыклад, гравюры "Арханёл Міхаіл" і "Святы Юры", без сумневу, выйшлі з-пад "рыльца" розных гравёраў, што відаць па адрознай трактоўцы асобных элементаў аблічча (вачэй, вушэй, валос, шэй, падвойнага або адзінарнага круга німба), больш ці менш грубай штрыхоўцы і г.д.

Зыходзячы з манеры выканання і арфаграфіі надпісаў усе "асобасныя" выявы "Трыфалагіёна" можна падзяліць на некалькі груп. Да першай з іх адносяцца такія гравюры, як: "Прарок Ілля", "Ян Прававеснік", "Васіль Вялікі" ды апосталы "Пётр і Павел"; да другой будуць належаць "Рыгор Багаслоў" і "Св. Юры"; да трэцяй – "Арханёл Міхаіл" і "Ян Златавусны".

Першыя чатыры гравюры адназначна належаць аднаму майстру, што відаць па аднолькавай трактоўцы элементаў аблічча, падобных прыёмах пры паказе зямлі пад нагамі святых, белым незапоўненым фоне па-за імі, адзінарнай лініі німба і іншых дэталей. Усе гэтыя дрэварыты маюць акуратную падвой-

ную рамку, а скарот ад слова “святы” паўсюль падпісаны (згодна з кіеўскай традыцыяй) праз “Σ”. На мячы прарока Іллі прысутнічае манаграма “ІСЖ”. Літара “Г”, падобная да лацінскага “J”, мае такі самы выгляд, як і ў імені “Іоань” на выяве Яна Прававесніка і, верагодна, з’яўляецца скаротам ад слова “іераманах”. У такім разе “С” і “Ж” – гэта ініцыялы майстра, якія, аднак, пакуль не ўдалося атаясаміць з канкрэтнай асобай; назавём яго “Манаграмістам ІСЖ”.

Гравюры другой групы паводле манеры выканання набліжаюцца да апісаных вышэй дрэварытаў і характарызуюцца большасцю са згаданых падабенстваў; разам з тым яны маюць некаторыя адрозненні. Так, на гэтых гравюрах больш актыўна, чым на апісаных вышэй, ужываецца гарызантальная штрыхоўка адзення, а слова “святы” пачынаецца з літары “С”, а не “Σ”. Тым не менш можна дапусціць, што і гэтыя выявы выразаны “Манаграмістам ІСЖ”, але па часе выканання крыху адстаюць ад папярэдніх.

Інакш справа маецца з дрэварытамі трэцяй групы, якія адрозніваюцца не толькі ад іншых, але і між сабой. Збліжае гэтыя гравюры падобная кампазіцыя постаці і палажэнне далоняў, падвойная лінія німбаў, імкненне запоўніць усю прастору выявы і адрознае ад папярэдніх размяшчэнне подпісаў (апошняе, зрэшты, можна растлумачыць адсутнасцю вольнага месца).

Пры некаторым падабенстве да апісаных вышэй выяваў, гравюра “Ян Златавусны” дэманструе шэраг адрозненняў: іншая трактоўка паасобных элементаў аблічча (вочы, вушы, валасы, палажэнне пальцаў пры жэсце бласлаўлення), кніжнай аправы (заштрыхаваная, тады як у Васіля Вялікага і ў апостала Паўла – дакладна выпісаная), падлогі (простыя бесперарыўныя лініі штрыхоўкі замест перарывістых). Рамку гэтая гравюра мае адзінарную, а “Арханёл Міхаіл” – падвойную, але вельмі неахайна выкананую.

Між сабой дзве апошнія гравюры адрозніваюцца майстэрствам выканання. Можна выказаць меркаванне, што “Арханёл Міхаіл” ствараўся гравёрам-пачаткоўцам паводле аналагічнага дрэварыту, што сустракаецца ва ўкраінскіх выданнях (вучнёўскі характар гэтага абразка падкрэслівае і нечытальны люстэркавы подпіс, атрыманы пры пераводзе гравюры).

Такім чынам, над гэтым цыклам, трэба думаць, працавала не менш за трох рэзчыкаў.

Пра “святочны” цыкл гравюраў выказацца цяжэй, паколькі даволі складана зрабіць адназначныя высновы на падставе параўнання рознапланавых сцэн. Разам з тым, здаецца, што выявы і гэтага цыклу не заўсёды выкананы адным майстрам (напрыклад, адрозніваецца перадача рысаў твараў дзейных асоб у сцэнах Дабравешчання і Увядзення Багародзіцы ў храм).

Яшчэ адзін цыкл ілюстрацыйных гравюр знаходзіцца ў “Новым Запавеце” і змяшчае выявы евангелістаў Марка, Матфея, Лукі ды Яна. Усе яны заключаны ў аднатыпныя (але не ідэнтычныя) рамкі і вылучаюцца выдатнай прапрацоўкай дэталей. Святы Ян паказаны ў пячоры на востраве Патмас; ён выразна адрозніваецца памерам і стылістыкай выканання ад іншых евангелістаў, нагадваючы хутчэй мініяцюры даўніх рукапісаў – па-за ўсялякім сумневам, гэтую гравюру рэзаў іншы майстра. Што да трох астатніх выяваў, то ў адносінах іх супольнага аўтарства таксама няма пэўнасці. Адназначна належаць аднаму гравёру партрэты Матфея і Марка, якія супадаюць дробнай штрыхоўкай адзення, аднолькавай трактоўкай рысаў твару і аблічча (дакладна выпісаныя вочы, зморшчынкі, валасы) і інш. Супадаюць у дэталі і кветкі, прысутная ў аблямоўцы рамкі.

Штрыхоўка партрэта Лукі буйнейшая, але разам з тым больш выразная; быць можа, на гэтай гравюры не так дакладна паказаны рысы твару, але значна натуральней выглядаюць і складкі гімантыя, і цагляная сцяна па-за евангелістам. Не мае Лука, у адрозненні ад папярэдне апісаных, і выявы свайго арыбута-сімвала (цялка). Нягледзячы на тое, што некаторыя элементы гэтай гравюры (напрыклад, форма чарнільніцы на сталі або нішы за спіной святога) нагадваюць партрэт Матфея, думаецца, што дрэварыт Лукі ствараў іншы майстра; супадзенні дэталей можна растлумачыць знаёмствам абодвух рэзчыкаў (ці нават аўтарствам аднаго з іх) з гравюрай Дамаскіна ў куцеінскім “Актоіху” 1646 года, дзе прысутнічаюць падобныя элементы.

Выява святога Лукі не датаваная, у адрозненні ад трох астатніх, на якіх пазначана: “В Кутейне року АХНА” 1651 года; адсутнасць подпісу на ёй тлумачыцца, відаць, спешкай аддання дрэварыта ў друк. Выданне выйшла ў свет 5 жніўня 1652 года і мела вялікі аб’ём (632 арк.) ды наклад (не менш за 600 асобнікаў). Знаходжанне партрэта Лукі прыкладна ў сярэдзіне кнігі (арк. 105 адв. 2-й пагінацыі – гэта значыць, 237 ад пачатку) схіляе думаць, што і гэтая гравюра рэзалася менавіта ў 1651 годзе.

**Застаўкі і ксілаграфічныя загалюкі.** У ранніх куцеінскіх друках (а асабліва ў першых манастырскіх выданнях) рэзаныя па дрэве застаўкі сустракаюцца не вельмі часта. Так, у кнігах “Малітвы штодзённыя” і “На “Ойча наш” выклад” няма ніводнай такой аздобы, а ў “Дыдаскаліі” 1637 года і “Гісторыі пра Варлаама і Іасафа” – толькі па адной. Гэта можа тлумачыцца не столькі адсутнасцю друкарскага матэрыялу як такога, колькі рознымі іншымі прычынамі. Так, напрыклад, у першым выпадку фармат выдання не дазваляў ужываць наяўных у Собаля вялікіх заставак даўжынёй каля 100 мм. У апошнім жа – увядзенне заставак, з аднаго боку, прыносіла б непатрэбнае раздзяленне звязанага тэксту, а з другога – пры кароткіх главах і выкарыстаным для друку памеры шрыфта магло б парушыць архітэктоніку старонкі. Магчыма, да гэтага спрычынілася таксама імкненне і Собаля напачатку яго дзейнасці ў Кутейне, і пазней манастырскіх друкароў, выкарыстоўваць у ролі своеасаблівых заставак ксілаграфічныя загалюкі.

*Ксілаграфічныя загалюўкі ўяўлялі сабою назвы кніг або найбольш значных раздзелаў, складзеныя з вялікіх літар адметнага рысунку. Ажурная разьба фона візуальна злучала паасобныя літары ў арнаментальную лінію, як мы можам назіраць тое ў “Малітвах штодзённых” або ў “Дыдыскаліі” 1637 года.*

Ксілаграфічныя загалюўкі ў куцеінскіх выданнях сустракаюцца двух відаў: застаўныя і цэльнарэзаныя. Першыя складаліся з паасобных ініцыялаў (як загалюўкі раздзелаў у “Малітвах штодзённых”), другія гравіраваліся цалкам на адной дошцы (як назва “Часаслоў” у “Брашне духоўным”). Апошнія ў большай ступені імітуюць вязь рукапісных кніг і нярэдка друкаваліся паралельна з застаўкамі, дапаўняючы апошнія (як у “Брашне духоўным” і “Новым Запавеце”). Разам з тым адзначым, што дрэварыты загалюўкаў дэманструюць дастаткова шырокі дыяпазон формаў: ад надпісаў, што складаюцца з “голых” літараў ды лігатур (напрыклад, заглавак Псалтыры ў “Новым Запавеце”), і да аздобленых разнастайным раслінным арнаментам (напрыклад, загалюўкі Евангелляў у тым жа выданні).

*Застаўкі ў куцеінскіх выданнях можна падзяліць на тры тыпы: I тып – застаўкі расліннага арнаменту шырокія; II тып – застаўкі расліннага арнаменту вузкія; III тып – застаўкі сюжэтныя (шырокія).*

Пад застаўкамі расліннага арнаменту мы разумеем такія, каторыя ў якасці дэкору выкарыстоўваюць выключна раслінны арнамент у розных яго праявах; пад сюжэтнымі – такія, каторыя апрача расліннага арнаменту змяшчаюць медальёны (або, іначай, клеймы) з пэўным евангелічным сюжэтам або з выявай святога.

Паколькі падчас ужывання застаўкі нярэдка страчваліся выступаючыя па-за лінію рамкі ўпрыгожванні, то памеры адной і той жа аздобы маглi ад выдання да выдання змяняцца\*. Звяртаючы ўвагу на гэта, пры даследаванні мы прымалі за асноўныя памеры вышыню і шырыню рамкі або (пры адсутнасці апошняй) асновы застаўкі; вымярэнні ж, зробленыя з улікам дадатковых упрыгожванняў, разглядаліся намі як дапаможныя. У сувязі з гэтым мы абазначым застаўкі з вышынёй па рамцы да 15 мм уключна як вузкія, а да шырокіх аднясем тыя, што перасягаюць гэтую велічыню (часцей за ўсё яны маюць вышыню 25 – 35 мм). Шырокія застаўкі традыцыйна выкарыстоўваліся як загалюўныя ў найбольш значных структурных раздзелах таго ці іншага выдання, а вузкія – для вылучэння падпарадкаваных тэкстаў.

У куцеінскіх друках найчасцей сустракаюцца застаўкі з раслінным арнаментам: яны прэвалююць амаль у кожным выданні (за выключэннем хіба што “Новага Запавету”). У асноўным куцеінскія друкары выкарыстоўвалі чатыры шырокія застаўкі даўжынёй каля 100 мм (адна з іх, “I г”, мае па рамцы 88 мм, а з бочнымі ўпрыгожваннямі – 108 мм; астатнія – звыш 100 мм па рамцы). Дзве з гэтых заставак змяшчаюць белы раслінны арнамент на белым фоне (“I а”, “I б”) і дзве – на чорным (“I в”, “I г”).

У кіеўскіх друках Спірыдона Собаля гэтыя застаўкі не сустракаюцца; не ўдалося іх выявіць і ў іншых украінскіх, маскоўскіх або віленскіх выданнях, што схіляе да думкі пра куцеінскае паходжанне названых аздоб. Разам з тым гэтыя аздобы нярэдка дэманструюць пэўную ступень падабенства да тых ці іншых заставак, сустраканых у больш ранніх друкаваных кнігах. Так, у прыватнасці, застаўка “I а”, верагодна, створана пад уплывам аздобы, прысутнай у некаторых друках С. Собаля, такіх, як “Мінея” 1628 года (I арк. 2-й нумарацыі і інш.) і “Апостал” (I нн. і інш.), а прататып застаўкі “I б” (раслінны арнамент усярэдзіне рамкі) можна знайсці ў выданнях Кіева-Пячорскай Лаўры, напрыклад, на арк. 1 2-й пагінацыі “Кнігі пра веру адзіную” 1620 г. і на арк. 1 “Номаканона” 1624 г.

Судзячы па манеры выканання, усе чатыры згаданыя застаўкі маглi быць выразаны адным майстрам, але паводле эскізаў розных рысавальнікаў або пад уплывам разнатыпных твораў.

Напрыканцы куцеінскага перыяду дзейнасці манастырскай друкарні ў яе арсенале з’яўляецца яшчэ адна шырокая застаўка, але ўдвая карацейшая за іншыя (памер 23 × 58 мм, упрыгожванняў па-за межамі рамкі няма) – яна выкарыстана двойчы ў “Буквары” 1653 г. (арк. 2, 7) [7, с. 250 – 251]. Манера яе выканання вельмі блізкая да манеры, у якой выразаны сюжэтныя застаўкі з выявамі апосталаў для “Новага Запавету” 1652 г., і несумненна належыць руцэ таго майстра, што рыхтаваў гэтую серыю.

Вузкіх заставак з раслінным арнаментам, якія сустракаюцца ў выданнях манастырскай друкарні напрацягу амаль усяго перыяду яе дзейнасці, таксама чатыры. Усе яны маюць даўжыню каля 100 мм (без бочных упрыгожванняў: ад 96 да 113 мм) і прэзентуюць белы арнамент на чорным фоне. Тры з гэтых аздоб (“II а”, “II б”, “II г”) з’яўляюцца даволі дакладнымі копіямі, з незначнымі адрозненнямі ў дэталіях, фэдарэўскіх заставак, якія прысутнічаюць у “Апостале” 1574 года, а пазней выкарыстоўваліся ў некаторых львоўскіх друках, напрыклад, у “Актоіху” 1630 г. Чацвёртая застаўка (“II в”) па стылістыцы таксама ўзыходзіць да фэдарэўскіх; яе прататып (з адрозненнямі галоўным чынам у пазарамачных элементах) прысутнічае ў друках Мамонічаў, у прыватнасці ў “Апостале”, выдадзеным пасля 1595 года.

Калі казаць пра сюжэтныя застаўкі, то яны ў манастырскіх друках сустракаюцца радзей: напрацягу амаль усяго куцеінскага перыяду мы назіраем усяго дзве, і толькі ўжо амаль перад самай маскоўскай вайной з’яўляецца новая іх серыя з шасці штук – у “Новым Запавеце з псалтыр’ю” 1652 года.

Найчасцей у куцеінскіх друках прысутнічае выкананая ў кіеўскім стылі сюжэтная II-падобная застаўка з трыма круглымі медальёнамі ў атачэнні расліннага арнаменту на белым фоне (III а); у медальёнах

\* Часам назіралася і адваротная сітуацыя; так, застаўка “I б” у “Дыдыскаліі” 1637 г. сустракаецца без бочных аздоб, а ў пазнейшых выданнях (напрыклад, у “Брашне духоўным” 1639 г.) яны ўжо прысутнічаюць.

змешчаны выявы Ісуса Хрыста (дыяметр унутранай акружнасці – 25 мм), а таксама Маці Божай і св. Яна Багаслова (дыяметрам па 18 мм). Цікава, што ў дадзеным выпадку мы можам выкарыстоўваць слова “медальёны” не толькі ў мастацтвазнаўчым значэнні, але і ва ўжытковым, паколькі іх круглыя рамкі маюць нарысаваныя вушкі для падвешвання. Памеры гэтай застаўкі: па рамцы – 54 × 118 мм, з верхнім упрыгожваннем – 58 × 118 мм. Яна выглядае ўрачыста, і, відаць, таму выкарыстоўвалася напачатку найбольш значных кніг: напрыклад, “Часаслова” ў “Брашне духоўным” 1639 года або “Евангелляў” у “Новым Запавеце”.

Другую сюжэтную застаўку, якая ўжывалася на заранні дзейнасці манастырскай друкарні, мы згадвалі, калі выказваліся пра пачаткі куцеінскай ксілаграфічнай школы – гэта застаўка са сцэнай Багаяўлення ў авальным медальёне і лістападобным арнамантам на заштрыханым фоне (“Ш б”). Такая застаўка сустракаецца толькі ў “Гісторыі пра Варлаама і Іасафа” (арк. 1) і “Брашне духоўным” 1639 года (арк. 47, 74, 88 адв.). Быць можа, менавіта невысокая якасць аздобы схіліла манастырскіх друкароў адмовіцца ад яе далейшага выкарыстання. Памеры гэтай застаўкі па рамцы 25 × 100 мм, упрыгожванняў па-за лініямі рамкі няма.

Серыя, падрыхтаваная для “Новага запавета з псалтыр’ю” 1652 года, складаецца з шасці аднатыпных заставак без пазарамачных упрыгожванняў памерам 36 × 112 мм (“Ш в” – “Ш з”). Яны запойнены белым раслінным арнамантам на чорным фоне і змяшчаюць у цэнтры картушны медальён з выявай таго ці іншага апостала або святога – аўтара кніг Новага Запавету. Стылістыка гэтых заставак нагадвае стылістыку некаторых віленскіх выданняў, напрыклад, “Новага Запавету” 1623 года (які, магчыма, служыў мастаку ўзорам для наследвання); разам з тым і арнамент, і партрэты ў куцеінскіх дрэварытах выкананы больш тонка і дакладна, чым ў віленскіх.

Азначаныя застаўкі прызначаліся для ўпрыгожвання пэўных частак Святога Пісьма, напісаных згаданымі асобамі. Так, перад “Дзеямі апостальскімі” змешчана выява святога евангеліста Лукі, перад “Апакаліпсай” – святога Яна, а перад адпаведнымі апостальскімі лістамі – выявы святых Якава, Пятра, Яна, Юды і Паўла.

Паводле выкарыстання ксілаграфічнага матэрыялу “Новы запавет з псалтыр’ю” 1652 года можна раздзяліць на тры часткі. Першая частка, якая ўключае “Псалтыр”, надрукавана выключна з ужываннем старых гравіраваных аздобаў. Дзве другія, наадварот, выдаваліся з выкарыстаннем новавыразаных дрэварытаў. Так, сярэдняя частка (Евангеллі) уключае поруч з раней ужыванымі застаўкамі і канцоўкамі вырабленыя ў 1651 годзе гравюры евангелістаў. Апошняя ж частка (“Дзеі і лісты апосталаў”, “Апакаліпса” і інш.) таксама апрача некалькіх старых заставак змяшчае і шэраг новых, а менавіта згаданую сюжэтную серыю з медальёнамі апосталаў і св. Лукі. Калі гэтыя застаўкі, падобна да гравюр евангелістаў, рыхтаваліся непасрэдна перад друкаваннем адпаведнай часткі кнігі, то іх прыкладна можна датаваць канцом 1651 – пачаткам 1652 года.

Такім чынам, толькі ў выданнях манастырскай друкарні налічваецца 17 ксілаграфічных заставак. Калі да іх далучыць ужываныя ў Куцейне Собалем, але забраныя ім у Буйнічы, то лічба гравіраваных дошак заставак, якія выкарыстоўваліся напрацягу ўсяго часу куцеінскага кнігадрукавання, узрастае да двух – двух з паловай дзесяткаў дошак.

**Маргінальныя ўпрыгожванні** для куцеінскіх друкаў не вельмі характэрны, што абумоўлена выпускам друкарняй мала- і сярэднефарматных выданняў пры амаль выключным выкарыстанні рамачнай арганізацыі старонкі, якая дазваляла ўжываць толькі невялікія аздобы і тое пры адсутнасці тэкставых маргіналіяў. Дастаткова цікавымі з’яўляюцца дзве адрозныя пары маргінальных упрыгожванняў у выглядзе рукі з крыжом (памерам прыкладна 20 × 8 мм і 30 × 8 мм); іх парнасць выклікана патрэбай ужывання як у правым, так і ў левым знешнім полі рамкі. Гэтыя аздобы дастаткова шырока прадстаўлены на старонках “Трыфалагіёна” (напрыклад, арк. 1, 15, 31, 58 адв. і інш.); магчыма, яны выкарыстоўваліся ў якасці аналогу дастаткова распаўсюджанай у кірылічных рукапісах і старадрука аздобы з выявай “указуючага перста”, якая азначала: “зри”. Згаданая ж аздоба ў выглядзе рукі з “указуючым перстом” у куцеінскіх выданнях сустракаецца вельмі рэдка. Яна выяўлена толькі ў “Дыёптры” 1651 года на арк. 5 адв. і 8 адв.; малы фармат выдання і, адпаведна, невялікая шырыня знешняга поля рамкі, абумовілі памер гравюры 5 × 7 мм.

**Ініцыялы**, як і застаўкі, паводле характару свайго фона можна падзяліць на сюжэтныя і расліннага арнаменту. З увагі на стылістыку аздаблення яны зазвычай утвараюць серыі, якія ў большай ці меншай меры ахопліваюць алфавіт; у сярэдзіне гэтых серый нярэдка можна вылучыць асобныя камплекты, якія адрозніваюцца паводле памеру.

Спірыдон Собаль, камплектуючы друкарскі матэрыял з розных крыніц, ужываў у сваіх выданнях як разрозненыя ініцыялы, так і серыйныя. Сярод апошніх, у прыватнасці, вылучаюцца выкананыя ў стылі віленскіх выданняў ініцыялы, якія характарызуюцца чорным фонам з белым раслінным арнамантам. Яны прысутнічаюць у некалькіх рознапамерных камплектах і з варыяцыямі паасобных літараў. У друках Собаля гэтыя ініцыялы ўпершыню, як здаецца, з’яўляюцца ў выданні “Ліманара” з дробнымі ініцыяламі”.

“Ліманар” з дробнымі ініцыяламі” горш забяспечаны ксілаграфічным матэрыялам у параўнанні да “Ліманара” з буйнымі ініцыяламі”. Так, у прыватнасці, яго ініцыял “К” напачатку прадмовы да чытача ўтвораны з вялікай літары пры дапамозе наборнага арнаменту, а замест ініцыяла “В” у тэксце некалькі разоў выкарыстана адпаведная ламбарда. Гэта ўсё, да слова, пацвярджае выказанае намі вышэй меркаванне, што “Ліманар” з дробнымі ініцыяламі” з’яўляўся 1-м, а не 2-м выданнем кнігі, як тое лічыла А. Зёрнава; аднак мы зараз звяртаем увагу на гэтую акалічнасць дзеля таго, каб прасачыць паходжанне ініцыялаў віленскага стылю ў куцеінскіх выданнях.

Ініцыялы віленскага стылю ў згаданым “Ліманары” дэманструюць два дыяметральна розныя станы захаванасці: частка адбіткаў амаль неразборлівая і ўяўляе з сябе амаль суцэльную чорную пляму; іншыя ж праглядаюцца надзвычай выразна – усутыч да найтанчэйшай лініі арнаменту. Гэта сведчыць пра тое, што Собаль набыў пэўную колькасць ужываных (прычым амаль зужытых) ініцыялаў (верагодна, у Вільні або праз віленскіх кнігароў\*), а адсутныя дапоўніў, па магчымасці, новавыразанымі ў адным з імі стылі. Для 2-га выдання “Ліманара” быў падрыхтаваны ўжо новы камплект ініцыялаў у віленскім стылі, але большага памеру (каля 14 мм вышынёй); у той час вырабляліся і іншыя аздобы – напрыклад, была выразана серыя вялікіх, вышынёй каля 35 мм, плеченых ініцыялаў для “Апостала” (“Г”, “С”, “М” і інш.), бо аздоблены ў гэтым жа стылі ініцыял “Б” быў выкарыстаны ў якасці загалова на папачатку асноўнага тэксту ““Ліманара” з буйнымі ініцыяламі” (арк. 1).

Частка ініцыялаў Спірыдона Собаля з розных камплектаў, а магчыма, і некамплектных, пасля ад’езду яго ў Буйнічы перайшла ва ўладанне друкарні Багаяўленскага манастыра. З гэтай прычыны ў манастырскіх выданнях можна нярэдка сустрэць аздобы віленскага стылю, якія мы атаясамліваем з Собалевамі: напрыклад, “П” памерам 20 × 14 мм, шэраг ініцыялаў памерам 14 × 11 мм – “А”, “Ж”, “В”, “Т” і інш. Больш таго, даследчыкі ўжо даўно заўважылі, што некаторыя з куцеінскіх ініцыялаў у віленскім стылі (напрыклад, ужытыя пры друку зборніка, вядомага пад заглаўкам “На “Ойча наш” выклад” [6, с. 105]) дэманструюць уплывы Скарынавых аздобаў. Сапраўды, даволі рэдка сустраканая форма “П” з востраканечным выступам пасярэдзіне перакладзіны перш за ўсё выклікае згадку адпаведных ініцыялаў Скарыны (напрыклад, ужытага ў ініцыяце “Апостала” 1625 г.). Можна выказаць меркаванне, што яны паходзяць з камплекту, які Собаль вырабіў на падабенства набытага ім віленскага. Такім чынам, гэтыя ініцыялы, хай і ўскосна, але інфармуюць нас пра лёс Скарынавых аздоб, частка якіх, будучы ўжо амаль цалкам зношанай, трапіла да Собаля і была ўжыта ім для друку 1-га выдання “Ліманара”.

Але ініцыялы, што засталіся ад С. Собаля, не ахоплівалі ўвесь алфавіт. Апрача таго, патрэба ў большай колькасці камплектаў ініцыялаў узрастае прапарцыяна змяншэнню фармату кнігі, паколькі прысутныя на суседніх старонках раздзелы могуць пачынацца з адной літары. Таму пры друку ў фарматах *in quarto* і *in octavo*, калі аркуш складаецца на 4 ці 8 частак, а такім чынам, адначасова друкуюцца чатыры ці восем старонак, нават двух камплектаў бывае недастаткова\*\*. Гэтая акалічнасць, як і ўвогуле недахоп элементаў аздаблення, прымусіла куцеінцаў у хуткім часе ўзяцца за падрыхтоўку ўласнага ксілаграфічнага матэрыялу для аздаблення выданняў, галоўным чынам шляхам капіравання (нярэдка з выразным прыўнясеннем ўласнай творчасці) аздоб з іншых выданняў.

Магчыма, у Куцейне для манастырскай друкарні было скапіравана некалькі разрозненых сюжэтных ініцыялаў. Прататыпы некаторых з іх сустракаюцца ў беларускіх і ўкраінскіх выданнях. У прыватнасці, гэта сюжэты ініцыял “В” з выявай двух музыкаў (“Брашно духоўнае” 1639 г.: арк. 8 адв., 47; “Трыфалагіён”: арк. 172, і інш.), які мог быць скапіраваны або са страцінскага “Службоўніка”, або з віленскіх “Размоў” Макарыя Егіпецкага.

Не ўдалося выявіць прататып даволі цікавага ініцыяла “Б”, гарызантальныя элементы якога ўтвораны парасткамі вінаграднай лазы. Ён сустракаецца толькі ў “Гісторыі пра Варлаама і Іасафа” (арк. 37 адв., і інш.) і, быць можа, з’яўляецца створаным у Куцейне арыгіналам, а не копіяй. У іншых куцеінскіх выданнях ні сам гэты ініцыял, ні выкананыя ў гэтым стылі іншыя аздобы не сустракаюцца.

Першы новы ініцыял – рамачны “С” з белым раслінным арнаментам на белым жа фоне – з’яўляецца ўжо ў “Дыдакаліі”, якая ўбачыла свет 17 студзеня 1637 года (ён выразаны на падабенства ініцыялаў, якія можна сустрэць у выданнях Кіева-Пячорскай Лаўры). А ў датаванай жніўнем 1637 года “Гісторыі пра Варлаама і Іасафа” поруч са згаданым “С” (арк. 29 адв.) мы знаходзім цэлы шэраг новых ксілаграфічных аздоб, выкананых у бліжэй да яго стылі: “М” (арк. 22 адв.), “З” (арк. 46 адв.), “І” (арк. 69, 79 адв.). Гэта рамачныя ініцыялы памерам 28 – 30 × 21 – 22 мм з контурным (месцамі са штрыхоўкай) раслінным арнаментам на белым фоне. Характэрнымі рысамі гэтай серыі можна назваць патаўшчэнне літар на канцах і звужэнне іх бліжэй да цэнтра, сіметрычна размешчанае зубчастае лісце фона з сэрцападобным выгінам сцёблаў.

З несерыйных у гэтым выданні варта назваць рамачны ініцыял “К” з лістападобнымі ножкамі на гарызантальна заштрапаным фоне (арк. 7 адв., 18 і інш.), пра які мы ўжо згадвалі, гаворачы пра аздабленую ў тым жа стылі застаўку са сцэнай Багаяўлення.

\* Ісаевіч Я. паведамляе, што, напрыклад, у 1630 – 1631 гадах у Львове “для спродання кніг” знаходзіліся віленцы Рыгор і Янікі Ваўчковічы (гл.: Ісаевіч Я.Д. Преемнікі першопечатніка, с. 93). Пра Кісё падобных звестак не знойдзена, але мы даволі часта сустракаем там беларусаў – з найбольш вядомых гэта, напрыклад, спярша студэнт, а затым і рэктар брацкай школы Фама Яўлевіч, першы рэктар Кіева-Магілянскай Акадэміі (тады яшчэ калегіума) Ісая Трафімавіч-Казлоўскі, выкладчык калегіума і пазнейшы епіскап магілёўскі Сільвестар Косаў. Цяжка дапусціць, каб і віленскае брацтва (а менавіта ў брацкіх выданнях сустракаюцца ініцыялы Скарыны, адбітыя з арыгінальных дошак першадрукара), распаўсюджаючы сваю кніжную прадукцыю, магло абмінуць гэты найбуйнейшы праваслаўны горад Рэчы Паспалітай.

\*\* Нават у 1639 годзе, калі куцеінскія друкары мелі ў сваім распараджэнні ўжо некалькі новых камплектаў, яны ўсё роўна яшчэ мусілі ў падобных выпадках выкарыстоўваць пры друку “Брашна духоўнага” ў якасці ініцыялаў ламбарды (гл., напрыклад, арк. 1-й нумарацыі: 1 адв., 2 адв. і інш.).

Праз паўтары ці два гады (дакладная дата нам невядомая – толькі год: 1639) выходзіць у свет “Брашно духоўнае”, якое характарызуецца значнай колькасцю ксілаграфічных аздоб, а перадусім ініцыялаў. Тут ужо выступаюць новыя серыі, якія нярэдка складаюцца з некалькіх камплектаў рознай велічыні. Ад гэтага часу ініцыялы ў куцеінскіх выданнях зазвычай прадстаўлены ў некалькіх памерах: 1) вялікія: 28 – 30 × 24 – 25 мм; 2) сярэднія: 19 – 21 × 14 – 16 мм; 3) малыя: 15 – 16 × 10 – 12 мм; 4) дробныя: 12 – 13 × 10 – 11 мм. Поруч з імі працягвае выкарыстоўвацца і (няпоўны?) камплект Собалевых ініцыялаў памерам 14 × 10 мм. Пра паўнату таго ці іншага комплекта немагчыма выказацца дакладна з прычыны беспарадачнасці ўжывання ініцыялаў рознай велічыні і стыля. Трэба думаць, яны былі рассартыраваныя толькі па алфавіту, і калі наборшчык меў патрэбу ў тым ці іншым ініцыяле, ён не падбіраў падобныя паводле памеру або арнаментальнага фона.

**Канцоўкі** ў куцеінскіх выданнях выкарыстоўваюцца значна радзей ад заставак, хоць, быццам бы, павінны былі ўжывацца з імі ў пары. Гэтая акалічнасць тлумачыцца тым, што застаўкі з’яўляючыся абавязковым элементам аздаблення, прысутнічаюць напачатку кожнага буйнога (а часта, і драбнейшага) раздзела выдання; канцоўкі ж ужываюцца толькі ў тых выпадках, калі ад канца раздзела раздзела да края старонкі застаецца дастаткова месца для іх размяшчэння. Больш таго, заканчэнню раздзела лягчэй надаць эстэтычна прывабны выгляд і пры дапамозе іншых сродкаў – такіх, напрыклад, як фігурная форма набору або варыяцыі спалучэнняў розных элементаў літога арнаменту. Аднак, меншая запатрабаванасць у застаўках вымагае і меншай іх лічбы: так, у прыватнасці, у выданнях манастырскай друкарні сустракаецца ўсяго восем ксілаграфічных канцовак; некаторыя з іх, без сумневу, паходзяць з Собалевага матэрыялу.

Падобным чынам, як застаўкі, на некалькі груп можна падзяліць і канцоўкі: у прыватнасці, вылучым сярод іх узорчыстыя і сюжэтныя. Да першай групы аднесем такія, што маюць у сваёй аснове дэкаратыўны арнамент і не прэзентуюць акрэсленага сюжэта; да другой – тыя, што прадстаўляюць пэўны сюжэт, асобу, істоту (у нашым выпадку ў трох розных варыянтах выступае выява анёла). У куцеінскіх друках сустракаецца пяць узорчых канцовак і тры сюжэтныя.

*Узорчыстыя канцоўкі* маюць рознае паходжанне: чатыры з іх з’яўляюцца копіямі фэдаравых або ўкраінскіх, але адна належыць да арыгінальных Собалевых. Пачнём разгляд менавіта з яе.

Плеценая канцоўка з завостраным нізам, паводле нашай класіфікацыі “І а”, сустракаецца, у прыватнасці, у “Ліманары”. Наогул, друкар меў дзве аздобы гэтага рысунка ў адрозненні паводле памеру варыянтах – большым (46 × 74 мм) і меншым (44 × 60 мм). Наша, большая, канцоўка пасля ад’езду Собалы засталася ў Куцейне і некалькі разоў выкарыстоўвалася ў розных выданнях манастырскай друкарні (“Брашно духоўнае”, “Актоіху”, “Новым Запавеце” і інш.). Другі, меншы, варыянт Собаль забраў з сабой пры ад’ездзе ў Буйнічы і пазней выкарыстоўваў пры дадрукоўцы магилёўскага “выдання” “Апостала”. Гэтая канцоўка паводле рысунка нагадвае заходнееўрапейскія ксілаграфічныя аздобы (у прыватнасці нямецкія, як, напрыклад, прысутную ў выдадзенай у 1628 годзе ў Інгальштатзе кнізе А. Танэра “Universa Theologia”). Магчыма, яна была выразана ў Кіеве або самім Спірыдонам Собалем, або на яго замаўленне, але з выкарыстаннем замежных узораў для наслідавання. Айчыннае паходжанне канцоўкі пацвярджае выпадковая асіметрыя паміж правым і левым бакамі аздобы, недапушчальная ў аздобах заходніх выданняў.

Дзве наступныя канцоўкі (“І б” і “І в”) з’яўляюцца амаль дакладнымі копіямі ксілаграфічных аздоб, што прысутнічаюць у выдадзеных Іванам Фэдаравым “Апостале” 1574 года і астрожскай “Бібліі” 1581 года, і якія пазней выкарыстоўваліся ў львоўскіх брацкіх выданнях (напрыклад, абедзве можна пабачыць у “Актоіху” 1630 г.). Варыяцыі на тэму гэтых канцовак можна знайсці і ў віленскіх друках (напрыклад, у мамоніцкай “Трыдзі поснай” 1609 г.), але яны ў большай ступені адрозніваюцца па асобнымі дэталіямі.

Канцоўка “І г” уяўляе сабой павялічаную копію аздобы з астрожскіх выданняў канца 1590-х гадоў, а апошняя, “І д”, скапіравана, хутчэй за ўсё, са страцінскіх выданняў Балабана, або, магчыма, з выданняў Кіева-Пячорскай Лаўры.

Як і ў выпадку з застаўкамі, досыць складана сцвердзіць, ці былі гэтыя копіі зроблены менавіта ў Куцейне або ў іншым месце, а таксама якое дакладна выданне паслужыла ўзорам, і хто выступаў у якасці аўтара або замоўцы.

*Сюжэтныя канцоўкі* прадстаўлены трыма варыянтамі выявы анёла (галоўка з крыламі). Найчасцей у куцеінскіх выданнях выступае найбольшая з іх – “І а” (35 × 63 мм); мы яе сустракаем ужо ў “Дыдакаліі” 1637 г. (арк. 2 нн адв.). Паходжанне гэтай канцоўкі высвятліць не ўдалося. Ва ўсходнеславянскіх кірылічных выданнях яна (або яе прататып) не сустракаецца, а асіметрыя крылаў анёла ўказвае на мясцовае паходжанне аздобы. Цалкам верагодна, што гэтая канцоўка была выразана ў Куцейне.

Канцоўка “І б” з’яўляецца копіяй з больш часта сустраканай выявы, якую можна бачыць і ў львоўскіх (напрыклад, “Анфалагіён” 1638 г., арк. 585 адв.), і ў віленскіх (“Новы Запавет” 1623 г., арк. 450 адв.) выданнях. Паводле знешняга віду наш “маленькі анёл” больш блізкі да львоўскага варыянта, але храналагічна яго апярэджвае, што ўказвае на выкарыстанне ў якасці ўзору для нашай аздобы менавіта віленскай канцоўкі. “Маленькі анёл” прысутнічае ў большасці куцеінскіх выданняў, пачынаючы, як здаецца, з “Брашна духоўнага”.

Канцоўка “І в” (18 × 21 мм) таксама прадстаўляе маленькую галоўку анёла, але выразаную ў іншым стылі. Яна дэманструе невысокую якасць і, хутчэй за ўсё, з’яўляецца вучнёўскай працай, выкананай у

Кудейне; сустракаецца толькі ў адным выданні – “Брашне духоўным” 1637 года – і толькі аднойчы (с. 344). Магчыма, што і ад яе выкарыстання, як ад згаданай вышэй застаўкі і ініцыяла “К”, кудейскія друкары вырашылі адмовіцца з прычыны нізкага ўзроўню выканання аздобы.

**Падсумаванне.** У кудейскіх выданнях выяўлены ўсе асноўныя віды ксілагафічнага аздаблення кнігі, якія выкарыстоўваліся ў разгляданы перыяд у айчынным кнігадрукаванні: рамкі тытульных аркушаў, гербавыя выявы, ілюстрацыйныя гравюры, застаўкі і загалюкі, маргінальныя ўпрыгожванні, ініцыялы, канцоўкі. Сустракаюцца ў даследаваных друках элементы ксілагафічнага аздаблення вызначаюцца разнастайнасцю і разам з тым адсутнасцю адзінага стылю, што тлумачыцца іх паходжаннем з розных крыніц або капіраваннем з розных выданняў. Хоць большасць выкарыстаных кудейскімі друкарамі аздобаў (улічваючы вялікую колькасць ініцыялаў) можна разглядаць як арыгінальныя, аднак пэўная іх частка выкарыстоўвалася ўжо раней у розных друкарнях. Выкарыстаныя раней аздобы маглі трапіць у Кудейну ў складзе матэрыялу, набытага або вырабленага Спірыдонам Собалем у Кіеве.

Да арыгінальных дрэварытаў, выкананых непасрэдна ў Кудейне, можна залічыць рамкі тытульных аркушаў шэрагу выданняў манастырскай друкарні (“Гісторыі пра Варлаама і Іасафа”, “Брашна духоўнага”, “Новага Запавету”, “Дыёптры”), ілюстрацыйныя гравюры (“Ян Златавусны” ў “Актоіху”, “Цар Давід” у “Брашне духоўным” і ў “Новым Запавеце”, некалькі цыклаў рэлігійных выяваў у “Трыфалагіёне”, партрэты евангелістаў у “Новым Запавеце”), серыю заставак з выявамі апосталаў у “Новым Запавеце” і некалькі серый ініцыялаў, якія сустракаюцца штуром у большай колькасці ў розных друках, пачынаючы з “Гісторыі пра Варлаама і Іасафа”.

Станаўленне ў Кудейне сваеасаблівай ксілагафічнай школы, верагодна, можна звязваць з запрашэннем майстра з Кіева і датаваць пачатак яе дзейнасці 1636 годам. У падрыхтоўцы серый ілюстрацыйных дрэварытаў для выдаваных у Кудейне кніг кожны раз бралі ўдзел не менш за 3 – 4 гравёра. Узяўшы пад увагу 30-гадовае існаванне друкарні, а таксама вялікую колькасць драбнейшых арыгінальных элементаў аздаблення (такіх, як шматлікія цэльнарэзаныя загалюкі ды ініцыялы), можна выказаць меркаванне, што на працягу кудейскага перыяду функцыянавання варштату над падрыхтоўкай ксілагафічнага матэрыялу маглі працаваць да дзесяці рэзчыкаў рознай кваліфікацыі.

#### ЛІТАРАТУРА

1. Зёрнава, А.С. Белорусский печатник Спиридон Соболев // Книга: Исслед. и матер. – М.: Книга, 1965. – Сб. X. – С. 126 – 145.
2. Шматаў, В.Ф. Беларуская кніжная гравюра XVI – XVIII стст. / В.Ф. Шматаў. – Мін: Навука і тэхніка, 1984. – 182, [2] с.: іл.
3. Шматаў, В.Ф. Мастацтва беларускіх старадрукаў XVI – XVIII стст. / В.Ф. Шматаў. – Мінск: Тэхналогія, 2000. – 130, [2] с.: іл.
4. Малюшына, В.А. Арнаментыка беларускіх старадрукаў эпохі барока // Барока ў беларускай культуры і мастацтве; НАНБ, Ін-т мастацтвазнаўства, этнаграфіі і фальклору; пад рэд. В.Ф. Шматава. – Мінск: Беларус. навука, 1998. – С. 269 – 281.
5. Малюшына, В.А. Мастацкія асаблівасці старадрукарскага стылю ў беларускіх выданнях кірылічнага друку XVI – XVIII стст. // Здабыткі: Дакум. помнікі на Беларусі; склад. Л.Г. Кірухіна, Т.І. Рошчына; НББ. – Мінск, 2001. – Вып. 4. – С. 49 – 74.
6. Старадрукаваныя кірылічныя выданні XVI – XVIII стст. / склад. Г.Я. Галенчанка // Кніга Беларусі (1517 – 1917): Зв. каталог; ДБЛ БССР; склад. Г.Я. Галенчанка, Т.В. Непарожная, Т.К. Радзевіч. – Мінск: БелСЭ, 1986. – С. 9 – 192.
7. Симмонс, Дж.С.Г. О некоторых старопечатных кириллических книгах в Дублине // Книга. Исследования и материалы: сб. – М.: Книга, 1963. – Вып. VIII. – С. 250 – 251.
8. Исаевич, Я.Д. Преемники первопечатника / Я.Д. Исаевич. – М.: Книга, 1981. – 191 с.

Паступіў 15.06.2012

#### XYLOGRAPH ORNAMENTATION OF BOOKS PRINTED IN KUCIEJNA

J. LAURYK

*The article is dedicated to xylograph ornamentation used by Spiridon Sobal as well as printers of the monastery typography in books published in Kuciejna in the middle of XVII c. The author analyzes different elements of book decoration, such as frames of title-pages, headpieces, initials, colophons, illustrations etc, produced with help of this technique. Making a comparison of these ornamental elements with the ones present in books of other home and foreign publishing houses of that time the author tries to trace origins of them or their prototypes. Special attention paid to the question of development of local xylographical art school and its place in native book culture.*

УДК 2-9(476) (XVII)

**КАНФЕСІЙНАЯ ТРАНСФАРМАЦЫЯ ГРАМАДСТВА ВЯЛІКАГА КНЯСТВА ЛІТОЎСКАГА  
Ў СВЯТЛЕ ШТОДЗЁННАСЦІ ПЕРШАЙ ПАЛОВЫ XVII СТАГОДДЗЯ****М.А. ПЕТРАУСКАС***(Гродзенскі дзяржаўны ўніверсітэт ім. Я. Купалы)*

*Разглядаюцца магчымасці вывучэння канфесійнай гісторыі Вялікага княства Літоўскага праз призму штодзённасці жыхароў XVII века. Паказана, што канфесійнае разуменне шмат у чым залежыла ад адносін абывацеляў Новага часу да грамадзянскага абавязку, рэлігійнага рытуалу, матэрыяльных каштоўнасцей. У цэнтры ўвагі аўтара знаходзяцца дакументы масавага справаводства першай паловы XVII века, у якіх раскрываецца сувязь паміж набожнасцю людзей і іх штодзённымі практыкамі і перажываннямі. У артыкуле сцвярджаецца, што некаторыя рэчы і прадметы маглі набываць ролю сімвалаў падначалення людзей вышэйшай уладзе і “азульнаму дабру”. Такое падпарадкаванне пры дапамозе царкоўных і свецкіх механізмаў адбывалася нараўне з існаваннем прававой традыцыі рэлігійнай вольнасці. У характарыстыках канфесійнай штодзённасці разгледжан працэс фарміравання “грамадства падданых”.*

**Уводзіны.** Нягледзячы на вялікую колькасць тэарэтычных прац і практычных эксперыментаў па гісторыі штодзённасці, яе мэты, прадмет і метадалогія кожным даследчыкам фарміруюцца па-свойму. Такая акалічнасць ускладняе вылучэнне парадыгмальнай рэвалюцыі ў вывучэнні канфесійнай гісторыі. У навуцы існуюць як мінімум два разуменні гісторыі штодзённасці: як прыёмы мікрагісторыі ці “гісторыі малых светаў”, якія аб’ядноўваюць сферы цікаўнасці гісторыкаў і этнографіаў, і як рэканструкцыя ментальных, псіхалагічных кантэкстаў мінулых падзей, якая ўяўляецца часткай макрагісторыі. У адпаведнасці з гэтым дзяленнем па-рознаму бачацца мэты вывучэння канфесійнай штодзённасці.

**Магчымасці метадалогіі гісторыі штодзённасці ў вывучэнні канфесійных працэсаў.** Гісторыя рэлігійных рухаў, канфесій, царкоўнай улады, культавых пабудов і сакральных сімвалаў утрымлівае не трансліраваную афіцыйна штодзённасць існавання “маленькай асобы”, яе побыт і прыватнае жыццё ў віхуры значных падзей. На думку беларускага гісторыка С. Ходзіна, з факталагічнага пункту гледжання вывучэнне быту ў беларускай навуцы не перапынялася ніколі, але дамінавалі ў гэтым этнаграфічныя даследаванні [1, с. 5]. У той жа час культура ўтрымлівае “іншую рэальнасць”: ментальныя ўяўленні, стэрэатыпы, звычаі і каштоўнасці, у якіх успрымалася і перадавалася людзямі сучаснае ім жыццё. Таму вывучэнне побыту ў этнаграфічным сэнсе не тоесна вывучэнню штодзённасці. У апошнім выпадку маецца на ўвазе не проста даследаванне жыцця па-за іерархічнымі рамкамі афіцыйна транслюемай гісторыі, але і захоўванне каштоўнаснага арыенціра разглядаемых з’яў. Па словах расійскага прафесара Н. Пушкаровай, прыцыповае адрозненне штодзённасці ад этнаграфічнага вывучэння быту – у разуменні значнасці гісторыі падзей, гэта значыць гісторыя штодзённасці не разглядае дробязі, а вывучае ў падрабязнасцях [2].

Калі арыентавацца на сам факт штодзённасці, то семантычная сфера яе як супрацьвага афіцыйнаму і іерархічнаму афармляецца значна раней навуковага накірунку даследаванняў [3]. Узнікненне апошняга ў галіне гістарычных ведаў звязваюць з крушэннем “вялікіх тлумачальных схем мінулага”. Прыганданаму крушэнню вельмі часта прыпісваюць характар рэвалюцыйнай з’явы ў даследаванні сацыяльных працэсаў, што само па сабе не з’яўляецца новым у развіцці гістарыяграфічнай традыцыі. На думку выдатнага французскага філосафа і гісторыка Мішэля дэ Серто, гістарыяграфія заўсёды аддзяляе ўласную сучаснасць ад мінулага, пасля чаго ў гэтым мінулым яна выбірае тое, што можна “зразумець” з масы таго, што трэба забыць [4].

Гаворачы пра неаднаразовасць і заканамернасць крызісаў наратыву ў еўрапейскай культурнай традыцыі, С. Ходзін адзначае, што “пасля глабальных канфліктаў XVI – XVII стагоддзяў патрыятычны пафас летапісання і гісторыка-мемуарнага апавядання змяніўся глабальным расчараваннем”, таму мемуарыстыка XVIII стагоддзя хутчэй з’яўляецца матэрыялам для мікра- і псіхагісторыі [1, с. 4]. Вывучаць гісторыю “малых светаў”, якая ўяўляецца па-за афіцыйна транслюемай іерархіяй каштоўнасцей, прасцей па крыніцах перыяду крызісу ідэалогій і светапогляду, калі вынікі сацыяльных катаклізмаў пэўным чынам ужо паўплывалі на жыццё грамадства і асобы.

Пры вывучэнні штодзённасці ў разнастайных інтэрпрэтацыях эмоцый, ментальнасці, побыту абывацеляў мінулых эпох раней ці пазней даследчык сутыкаецца з крызісам разумення паняцця “новае”. Ці павінна рэканструяваная штодзённасць мінулай эпохі ўяўляць сабою новыя веды і новую інфармацыю для навукоўца? Ці не стане гэта “новае” доказам, што ў рэальнасці, напрыклад, у XVII стагоддзі “вада таксама была вадкай”? Пазбегнуць сэнсавага тоеслоўя ў пазнанні мінулага дазваляе ўключэнне мэтаў даследавання штодзённасці ў макракантэкст мінулага. Важным уяўляецца захаванне прыцыпу навуковай аб’ектыўнасці перад пагрозай неаргументаванай мадэрнізацыі гісторыі. Асаблівую ўвагу на гэтым зася-

роджвае С. Ходзін: “Перанясенне вопыту клінічнай псіхалогіі XIX – XX стагоддзяў на эпохі XV – XVI стагоддзяў нічым не адрозніваецца ад таго, як прадстаўнікі марксісцкай школы вызначалі класы ў антычным грамадстве” [5, с. 44].

Вывучэнне штодзённасці прадугледжвае пошук фундаментальных структур у гісторыі, якія задавалі і задаюць парадак чалавечых дзеянняў [6, с. 5 – 7]. Бясконца фрагментацыя тэматычнай прасторы гісторыка-антрапалагічнага дыскурсу падштурхнула даследчыкаў гісторыі Еўропы Новага часу да вывучэння культуры смеха, вобраза свету жабракоў, традыцыі народнага ганьбавання і пакарання [7, с. 9]. У канфесійнай гісторыі Вялікага княства Літоўскага XVI – XVII стагоддзяў можна вылучыць мноства падобных тэм для вывучэння скрозь прызму штодзённасці: а) у ракурсе ментальнасці і ўяўленняў: роля клятвы перад судом і Богам, страх перад замагільным жыццём, значэнне граху і адкуплення, чарадзейства як уяўляемае ў рэальнасці дзеянне; б) у сферы матэрыяльнай культуры і звычаяў: апісанне “гісторыі” свечкі як сімвала рытуалу і канфесійнага абавязку, пазарытуальны дагляд алтара храма, рэлігійныя святы як арыенцір у шэраговых падзеях штодзённага жыцця, адносіны да “новага” і “старога” календароў і інш.

**Набожнасць і штодзённасць.** У XVII стагоддзі аўтарытэт дзяржавы і свецкага права ўмацоўваўся ў вялікай ступені праз царкоўныя інструменты дысцыплінацыі (сацыяльная дысцыплінацыя – працэс падпарадкавання дзяржавай інтарэсаў людзей і груп “агульнаму дабру” [8, с. 62]). Паступова “святочнае-канфесійнае” праз уключэнне ў юрыдычныя акты і прававы тэкст пачынала ўсведамляцца як “тыповае”. Матэрыялы завяшчанняў абывацеляў XVII стагоддзя сведчаць пра гэтыя змены. Якія штодзённыя вобразы захоўваліся ў тэстаментах? З узнікненнем і ўдасканаленнем судовых устаноў ВКЛ, у кампетэнцыі якіх знаходзілася фіксаваць волю нябожчыка, завяшчанні становяцца больш уключанымі ў сістэму афіцыйнага справаводства, што патрабавала ўніфікацыі іх формы і зместу. На думку ўкраінскай даследчыцы Н. Білоус, тэстаменты жыхароў другой паловы XVI – першай паловы XVII стагоддзя можна назваць масавай канцылярскай прадукцыяй [9, с. 23]. У сувязі з гэтым страчваўся “аўтарскі” кампанент такіх дакументаў, без якога вывучэнне штодзённасці амаль немагчымае. Аднак “застылая” знешняя форма не магла заглушыць індывідуальнасць, хоць у большасці выпадкаў пачатковы і канцавы пратакол афармляўся ўраднікамі згодна з існуючымі нормаў [9, с. 24]. “Аўтарскі” кампанент захоўваўся не толькі ў надзённых маёмасных пытаннях, але і ў выражэнні абывацелем пажаданняў наконт традыцыі, месца і ўмоў пахавання.

Шматлікія тэстаменты жыхароў ВКЛ ранненавачаснай эпохі ўтрымліваюць такія шаблоны выражэння волі чалавека пра сваё пахаванне: “ciało swemu grzesznemu w ... (месца пахавання)” ці “ciało grzeszne ziemi ktore ma bydz pochowane (якім спосабам)” [10; 11, с. 28]. Падобнае ўзгаданне “грэшнасці” цела можна знайсці ў завяшчаннях жыхароў Полацка, Гродна, Вільні і многіх іншых мясцовасцей ВКЛ. Гэты выраз вылучаецца сваёй паўторнасцю ў дакументах. Нябожчык мог указаць спосаб, месца свайго пахавання, дадаць вялікую ўступную частку пра непазбежнасць смерці і Божай кары.

Матэрыяльны стан чалавека вызначаўся не толькі пералічэннем таго, што завяшчаецца, але і магчымасцю быць пахаваным пры фарным касцёле ці пры кляштары. Падобнага роду тэстаменты пакідалі людзі з даволі значным сацыяльным статусам: райцы, падкаморыі, лаўнікі. Магчыма, матэрыяльны стан вылучае завяшчанне Івана Бурака, перададзенае без пышных уступаў і яркіх эпітэтаў. Гэты небагаты гродзенскі абывацель у 1642 годзе распарадзіўся толькі пра “pogrzeb ... na mogilkach”, пасля чаго “maieństwo swoią ubogą” завяшчаў нашчадкам [10, а. 180].

Нашмат больш насычанае ўяўленне пра пахаванне можна знайсці, напрыклад, годам пазней у напісаным тэстаменце брэсцкай жыхаркі Ульяны Хамічовай: “Naprzód duszę moię gdy z tego mizernego ciała, za powołaniem Bozkim wynidzie, w ręce miłosierdzia pana Boga wszechmogącego oddaіę, a ciało ku pogrzebowi, które pochowane bydz ma...” [12, с. 416]. Шчодрыя дараванні цэрквам, епіскапу і родным сведчылі пра добры маёмасны стан брэсцкай мяшчанкі.

У тэстаментах звычайным было прыгаданне, якую рэч нябожчык завяшчае на пахаванне (“na pogrzeb ciała”). Юльяна Хамічова перадавала вінакурны кацёл, на грошы ад продажу якога брэсцкая капітула павінна была правесці ўсе неабходныя цырымоніі. Такая рэч у XVII стагоддзі мела значны кошт і, верагодна, магла выкарыстоўвацца для атрымання папулярных харчовых прадуктаў. Аднак у тэстаменце гаворыцца толькі пра магчымасць продажу катла. Падобным чынам сваё пахаванне забяспечыла жонка гродзенскага лаўніка Ганна Талочка, ахвяруючы “на пахаванне” срэбны пояс [10, а. 276 аб.]. Пінскі шляхціц Грыгорый Фурса ў 1647 годзе менш спасылаецца на “грэшнасць” і завяшчае, каб цела “iako ziemia ziemi oddana byc ma”, наказваючы сваёй жонцы выканаць астатнюю сваю волю “nie ważąc wielkiego kosztu” [13, с. 364]. Пан даруе сваю душу ўсемагутнаму Богу ў міласэрныя Яго рукі. Ковенскі суддзя Ян Мінгайла, тэстамент якога займае некалькі вялікіх аркушаў, распарадзіўся перадаць на ўласнае пахаванне не толькі грошы, але персідскі дыван і срэбны кубак. Гэтых сродкаў магло хапіць на пабудову асобнай каплічкі [14].

«Паўтараемае» ў тэстаментах і іншых эга-дакументах дапамагае разуменню культуралагічнага кантэксту штодзённасці. У гэтых крыніцах часам утрымліваецца інфармацыя, якая датычыць вобраза жыцця

абывацеляў у мінулым і іх разумення каштоўнасцей. Незвычайным прыкладам з’яўляецца духоўнае завяшчанне берасцейскага райцы Гурына Федаровіча і яго жонкі. У гэтым завяшчанні заўважаны дзве акалічнасці. Першая датычыць перадачы нябожчыкам на імя зяця і дачкі крамніцы з заўвагай “въ которой я не торгую” [12, с. 243]. Такое ўдакладненне можа сведчыць пра адмаўленне ад гандлёвай дзейнасці, што вызначала маёмасны стан нябожчыка, ці пра пэўныя адносіны набожнага хрысціянна, райцы, да гандлю ўвогуле. Другая асаблівасць тэстаменту ў тым, што Гурын Федаровіч завяшчаў шматлікія асобнікі царкоўных і свецкіх кніг. На “шпіталь Рускі” райца ахвяраваў напастольнае Евангелле, на сваё пахаванне – Астрожскі трэбнік, розным цэрквам і асобам было перададзена Евангелле Вучыцельнае, Псалтыр “друку Скоринина”, Маргарыт (зборнік Слоў Іаана Златавуста), кніга “Пчала” (павучальныя расказы і афарызмы) і “вси польские книжки”, некалькі малітоўнікаў, Апостал “друку Скоринина”, Часоўнік і Трэбнік. Побач з гэтым пералічэннем размеркаванне сенажацей, грошай і іншай маёмасці выглядала другасным. Якую каштоўнасць бачыў нябожчык у кнігах: яны перадаваліся як духоўны скарб ці ў першую чаргу на ўвазе меўся іх кошт? Завяшчаючы другі Трэбнік, Гурын даручыў свайму зяцю вырашыць, “до кое церкви отдать”. Пра грашовы эквівалент нічога не гаворыцца нават у вызначэнні платы за пахаванне, хоць у многіх тэстаментах таго часу было звычайным вызначаць продажны кошт завешчанай рэчы. Заканчваецца тэстамент подпісам “пісьма рускага”: “Многогршный Гурин Федоровичъ и я Соломея Гуриновича” [12, с. 243].

Для аплаты пахавання нябожчык мог вызначыць рэчы, якія меркавалася прадаць (вінакурны кацёл, частка зямлі), ці рэчы, якія самі ў сабе мелі сімвалічны змест (срэбны пояс, кніга). Гэта магло сведчыць пра існаванне пэўнай іерархіі рэчаў у сістэме каштоўнасцей абывацеляў ранненаваснага эпохі, умоўна незалежнай ад грашовага эквіваленту.

**Каляндарная традыцыя.** Вялікую ролю ў штодзённым жыцці абывацеляў ВКЛ адыгрывала існаванне двух календароў, іх выкарыстанне ў побыце і грамадскай практыцы. Уведзены ў часы кіравання Стэфана Баторыя, грыгарыянскі стыль усведамляўся многімі як складнік традыцыі заходняга хрысціянства. Найбольшы ўздых пратэстанцкага супраціву рэформе летапісання адбыўся падчас беспарадкаў у Рызе 1584 – 1589 гадах. Рэч Паспалітая прыняла новы каляндар адначасова з магутнымі каталіцкімі краінамі Еўропы.

Практыка ўказання на рэлігійныя святы ў справядстве ВКЛ была распаўсюджанай. У складанні судовых пастаноў гэта залежала ад таго, на які перыяд года прыпадалі рокі ці рочки (сесіі суда). Патокавыя запісы пачыналіся са згадкі пра праваслаўнае, каталіцкае ці агульнае для абедзвюх традыцый свята. Сутнасць і разуменне падобнай практыкі змянілася з прыняццем грыгарыянскага календара. Напрыклад, калі да 1582 года свята Трох Каралёў і Хрышчэнне Госпада вернікі абедзвюх традыцый святкавалі ў адзін дзень, то пазней фармулёўка “о трехъ кроляхъ святъ римскомъ прыпалыхъ” ва ўступе да дакумента пэўным чынам парушала ўмовы *замацаванага закона раўнапраўя* рэлігій [15, с. 3]. Кастрычніцкія рочки спалучаліся з некалі агульным для каталікаў і праваслаўных днём св. Міхаіла, майска – “о Светой Троицы, святъ Римскомъ, припалыхъ” і да т.п. [15, с. 48]. З 1582 года згадка пра “рымскае свята” падкрэслівала новую каляндарную традыцыю, што магло закранаць пачуцці вернікаў грэцкай царквы. Яшчэ напярэдадні Брэсцкай уніі праваслаўны віленскі святар айцец Дземянцян Добрынскі скардзіўся на тых, хто “за распространеньемъ слуху въ народе християнскомъ о отщепенствъ митрополита и владыкъ закону греческого подь благословенство папежа Римского и подь календарь, отъ него новозмышленный поддалися” [16, с. 20].

Паводле класіфікацыі вядучага прадстаўніка гістарычнай сацыялогіі Норберта Эліяса, “святочнае” не з’яўляецца часткай штодзённасці, аднак справядцы ранненаваснага эпохі, прыгавяраючы рэлігійнае свята ва ўступе (*invocatio*), гэтым не падкрэслівалі выключныя абставіны падзей. Аналіз судовых запісаў розных перыядаў упэўнівае, што згаданне свята не залежыла ад таго, справы якіх фігурантаў – духоўных ці свецкіх – разглядаліся. Магчымасць сустрэць справы на роках “iako wyszey”, гэта значыць з пропускам стандартных выразаў, характарызуюць спасылку на свята ў *invocatio* выключна як справядчую форму, не залежную ад псіхалагічных, ментальных і іншых кантэкстаў [11, с. 81].

Іншы выпадак сувязі з рэлігійнымі святамі датычыць удакладнення часу разглядаемых падзей, дзе акрамя “рымскай” прыгавяралася “руская” традыцыя. Калі полацкія шаўцы ў 1640 годзе падалі скаргу на крамнікаў за тое, што тыя гандлююць абуткам, парушаючы правы цэха, суд у сваім рашэнні вызначыў дзве даты: “ку Тьлу Божому, святу хвалебному католицкому Римскому” і “до Радуницы Руское” [17, с. 311]. У поліканфесійных рэаліях ВКЛ такое ўдакладненне выглядае зразумелым.

На сумежжы заходняга і ўсходняга хрысціянства згадка каляндарнай традыцыі магла сведчыць пра пэўныя канфесійныя сімпатыі асобы ці групы. Многія дакументы першай паловы XVII стагоддзя ўзгадваюць “рускую традыцыю”, калі фігурантамі справы ці ўдзельнікамі падзеі выступалі вернікі грэцкай традыцыі. У пратэсце віленскага Свята-Духава брацтва супраць мітрапаліта Іпація Пацея адзначаўся час “въ року теперъ идучомъ тысеца шесть сотъ первымъ, Июля двадцатого дня, водлугъ старого календаря, на день свята светого пророка Ильи...” [16, с. 41]. Нягледзячы на прыняцце грыгарыянскага стылю ў афіцыйны дыскурс дзяржавы, “рускія” святы не зніклі з дакументальнага тэкста першай паловы XVII ста-

годзя. У 1649 годзе ў пастанове гродзенскага земскага суда згадваўся тэрмін “въ день светое Тройцы, в день светого Петра и Павла апостоловъ и въ день Нарожения наисветшое Панны, водлугъ старого календара” [11, с. 82].

**Сімвалы дысцыплінацыі.** У вивучэнні канфесійнай трансфармацыі цікавымі з’яўляюцца прадметы, якія набывалі асаблівы сэнс у працэсах сацыяльнай дысцыплінацыі. Побывавай рэччу была свечка, якая выкарыстоўвалася штодзённа ранненавачаснымі абывацелямі. Воск, з якога рабіліся свечкі, быў досыць каштоўным матэрыялам. За распаўсюджванне цэравых таямніц статут віленскага цэха збройнікаў прадугледжаў кару ў 1 камень воска. Праз 60 год у цэху бляхароў за някасную працу рамеснік караўся чвэрцю “kamienia wosku na oltarz” [18, с. 21, 35]. Для гарбароў, шаўцоў, кушняроў воск не быў галоўным матэрыялам вытворчасці, аднак з’яўляўся вельмі запатрабаваным у штодзённым жыцці цэха. Воск мог быць адначасова мерай кары, заахвочвання і абавязку (перад царквой, дзяржавай, грамадствам).

У іншым разуменні свечка – неабходны аtryбут рэлігійнага культу. Падчас яна сведчыла пра пэўную падпарадкаванасць чалавека ці групы агульнапрынятым нормам паводзін. Свечка звязвала чалавечую супольнасць з сацыяльнымі абавязкамі, з’яўлялася сімвалічным падцвярджэннем іх выканання. У гэтым сэнсе vascaвая свечка – адзін з аtryбутаў працэсу дысцыплінацыі ранненавачаснага грамадства.

У канцы 30-х гадоў XVII стагоддзя разгарнулася вострая барацьба за юрысдыкцыю паміж брэсцкімі ўніяцкімі і лужыцкімі праваслаўнымі епіскапамі Пузынай. Як сведчаць дакументы, многія мяшчане пераходзілі ў прыход царквы св. Сімяона пад паслушэнства неўніяцкага пастыра. У адказ уніяцкія святары на чале з пратапопам Рагазніцкім склалі цэлы шэраг скаргаў на рамесных цэхі. Парадак падпарадкавання дзяццям быў не такім важным аргументам у справе з мяшчанамі, таму ўніяцкія настойвалі на абавязках, якія ўскладваліся на рамесных цэхі прывілеямі караля, – несці павіннасці на карысць кафедральнай царквы св. Мікалая, як “спрадвеку прадзеда і бацькі іх рабілі”. Напрыклад, ад кушняроў патрабавалася ўдзельнічаць у працэсах у Вялікую пятніцу і на Вялікдзень з брацкімі свечкамі і даваць свечы для аднаго з ліхтароў у храме [12, с. 323]. У адказ рамеснікі спасылаліся на рэлігійныя свабоды, гарантваныя караццкімі прывілеямі, у тым ліку падчас элекцыі Уладзіслава IV, і адмаўляліся выконваць павіннасці на карысць уніяцкага храма. Пры гэтым брацтва кушняроў абавязвалася даваць па дзве свечкі і “ро kaminieniu” воска царкве св. Мікалая. Сваё рашэнне рамеснікі тлумачылі тым, што сярод іх былі і браты-ўніяцкія. Такім чынам падкрэслівалася прыхільнасць брацтваў традыцыі канфесійнай талерантнасці [12, с. 339]. Брэсцкія рамеснікі не прынялі ролю дысцыплінуючага сімвала, якую свечы надавалі ўніяцкі клір. Абавязак жа выконваць павіннасці на карысць “свайго” прыхода акцэнтавана ўспрымаўся як рэлігійнае дзеянне. У далейшым пад ціскамі ўніяцкіх і каталіцкай супольнасці кароль у сваім прывілеі брэсцкім кушнякам удакладніў, што вернікі грэцкай рэлігіі нясуць павіннасці на карысць царквы св. Мікалая, “a nie gdzie indzei” [12, с. 356].

Ранненавачасная дзяржава падпарадкоўвала грамадства праз абавязак, які адначасова з’яўляўся часткай царкоўнай абраднасці. У прывілеях і статутах рамесным цэхам ВКЛ абавязак ставіць свечку ў вызначаны па волі караля каталіцкі і грэка-ўніяцкі храм выступае як свецкая форма дысцыплінацыі. Падобнае месца ў сістэме каштоўнасцей абывацеляў Новага часу займалі алтары буйных гарадскіх і вясковых храмаў. Падпарадкаванне грамадства праз дзяржаўныя і царкоўныя інструменты адбывалася побач з існаваннем традыцыі рэлігійных свабод, замацаванай у галоўным заканадаўчым акце краіны – Статуте ВКЛ 1588 года, і як сведчаць крыніцы, усведамляемай на ўзроўні штодзённага суіснавання людзей.

**Заклучэнне.** Гісторыя штодзённасці з’яўляецца неад’емнай часткай даследавання канфесійных працэсаў у грамадстве ВКЛ Новага часу. Спецыфіка крыніц, іх захаванасць, інфармацыйная разнастайнасць абумовілі дамінаванне культуралагічнага падыходу ў вивучэнні штодзённасці першай паловы XVII стагоддзя. Канфесійная свядомасць у многім вызначала адносіны абывацеляў да грамадскага абавязку і царкоўных рытуалаў. Спалучэнне набожнасці чалавека з яго надзённымі практыкамі і перажываннямі зафіксавана ў тэкстах завяшчанняў, судовых пастановах, правілах калектыўнага суіснавання. Трансфармацыя рэлігійнага светапогляду і канфесійнай свядомасці абывацеляў першай паловы XVII стагоддзя адбывалася пад уплывам працэсаў падпарадкавання індывідуума і грамадства “агульнаму дабру” і вярхоўнай уладзе. У сувязі з гэтым некаторыя прадметы і рэчы набывалі значэнне сімвалаў дысцыплінацыі.

#### ЛІТАРАТУРА

1. Ходзін, С. Гістарычная навука ў XXI ст.: праблемы для асэнсавання / С. Ходзін // Працы гістарычнага факультэта: навук. зб.; рэдкал.: У. Коршук (адк. рэд.) [і інш.]. – Мінск: БДУ, 2006. – Вып. 1. – С. 3 – 8.
2. Пушкарева, Н. Предмет и методы изучения истории повседневности / Н. Пушкарева // Материалы Тамбовского центра гендерных исследований [Электронный ресурс]. – Режим доступа: <http://www.tambovdem.ru/theses.php?id=gender1.pushkareva>. – Дата доступа: 22.09.2011.

3. Дубин, Б. Быт, бытовщина, обыденность: идея и история повседневности в России / Б. Дубин // Демоскоп. Электронная версия бюл. «Население и общество» [Электронный ресурс]. – Режим доступа: [http://demoscope.ru/weekly/knigi/konfer/konfer\\_020.html](http://demoscope.ru/weekly/knigi/konfer/konfer_020.html). – Дата доступа: 27.02.2012.
4. Дэ Серто, М. Разновидности письма, разновидности истории / М. Де Серто; пер. Б. Дубина [Электронный ресурс]. – Режим доступа: [http://www.ruthenia.ru/logos/number/2001\\_4/02.htm#\\_ftn6](http://www.ruthenia.ru/logos/number/2001_4/02.htm#_ftn6). – Дата доступа: 20.09.2011.
5. Ходзін, С. Гістарычная навука і гістарычная адукацыя ў XXI ст.: парадоксы развіцця / С. Ходзін // XXI век: актуальныя праблемы гістарычнай навуки: матэрыялы міждунар. навуц. конф., посв. 70-летію іст. фак. БГУ, Мінск, 15 – 16 апр. 2004 г.; редкол.: В. Сідорцов (отв. ред.) [и др.]. – Мінск: БГУ, 2004. – С. 42 – 44.
6. Вамбольдт, Н. Повседневность в истории / Н. Вамбольдт, М. Шубина // Электронный научный журнал «Вестник Омского государственного педагогического университета». – Выпуск 2006 [Электронный ресурс]. – Режим доступа: <http://www.omsk.edu>. – Дата доступа: 01.04.2011.
7. Ким, С. Историческая наука Германии на перекрестках «новой гуманитарности» / С. Ким // Вестн. Томского государственного университета. – 2003. – № 276. – С. 5 – 12.
8. Schilling, H. Konfessionalizacja. Kościół i państwo w Europie doby przednowoczesnej. – Poznań: Wyd-wo Poznańskie, 2010. – 640 s.
9. Білоус, Н. Тестаменти киян середини XVI – першої половині XVII століття / Н. Білоус. – Київ: Видавничий Дім «Простір», 2011 – 200 с.
10. Гродзенскі магістрат. Актавая кніга пратаколаў гарадскога самакіравання. 1638 – 1810 гг. // Нацыянальны гістарычны архіў Беларусі. – Фонд 1761. – Воп. 1. – Спр. 1.
11. Акты Виленской археографической комиссии (АВАК). Т. I. Акты Гродненского земского суда. – Вильна: Тип. А.К. Киркора, 1865. – 377 с.
12. АВАК. Т. VI. Акты Брестского гродского суда. Акты Брестского подкоморского суда. Акты Брестской магдебургии. Акты Кобринской магдебургии. Акты Каменецкой магдебургии. – Вильно: Тип. Губернского правления, 1872. – 593 с.
13. АВАК. Т. XXXIII. Акты, относящиеся к истории Западно-русской церкви. – Вильно: «Русский почин», 1908. – 568 с.
14. Lietuvos mokslu akademijos biblioteka (LMAV). F. 20. – TA-637. Завещание Я. Мингайлы. 1655. – А. 1.
15. АВАК. Т. II. Акты Брестского земского суда. – Вильно: Тип. Губернского правления, 1867. – 361 с.
16. АВАК. Т. VIII. Акты Виленского гродского суда. – Вильна: Тип. А. Г. Сыркина, 1875. – 652 с.
17. Археографический сборник документов, относящихся к истории Северо-западной Руси. Т. I. – Вильно: Тип. Губернского правления, 1867. – 410 с.
18. АВАК. Т. X. Акты Виленского магистрата и магдебургии. – Вильно: Тип. А. Сыркина, 1879. – 592 с.

*Пастуніў 04.06.2012*

#### **CONFESSIONAL TRANSFORMATION OF THE SOCIETY IN THE GRAND DUCHY OF LITHUANIA IN THE LIGHT OF DAILY LIFE IN THE FIRST HALF OF THE 17<sup>th</sup> CENTURY**

**M. PIATRAUSKAS**

*The author viewed the possibilities of the study of the GDL confessional history through the prism of the 17<sup>th</sup> century daily life. It is showed that confessional feelings were largely dependent from the New Age people's attitude towards the civic duty, religious rituals, material values. In the spotlight of the author there are the documents of the mass record-keeping of the first part of the 17<sup>th</sup> century, where the connection between the piety of the people and their daily routine and experiences are disclosed. The author claimed that some things and objects could gain the role of the submission of people to the supreme authority. Also in the confessional daily life characteristics the researcher viewed the process of "servants' society" formation.*

УДК 2-9(476)(XVI – XVII)

**КАНФЕСІЙНАЯ ПАЛІТЫКА ДЗЯРЖАЎНАЙ УЛАДЫ РЭЧЫ ПАСПАЛІТАЙ  
НА БЕЛАРУСКІХ ЗЕМЛЯХ У АПОШНЯЙ ТРЭЦІ XVII СТАГОДДЗЯ  
(1667 – 1701 ГАДЫ)****А.Ю. БАРТАШЭВІЧ***(Гродзенскі дзяржаўны ўніверсітэт ім. Я. Купалы)*

*Аўтарам ацэньваюцца вынікі вайны 1654 – 1667 гадоў і іх уплыў на дзяржаўную палітыку Рэчы Паспалітай у адносінах асноўных хрысціянскіх канфесій: праваслаўе, каталіцтва, уніяцтва, пратэстантызм, палажэнне іўдзеяў. Робицца вынік, што каталіцкая вера і прыхільнасць да каталіцтва становіцца палітычным прыярытэтам, у той час як праваслаўе, абмежаванае ў правах, паступова страчвае свой уплыў. Разглядаецца шырокае распаўсюджванне ўніяцтва, якое ў нейкай ступені сумела захаваць культурныя традыцыі ўсходняй царквы. У 1660 – 1680 гадах пратэстантызм губляе свой моцны палітычны і культурны патэнцыял. У гэты перыяд у беларускіх гарадах расце колькасць нехрысціянскага насельніцтва – іўдзеяў, якія ўсё часцей сутыкаюцца з праяўленнямі неталерантнасці ў поліканфесійным мяшчанскім грамадстве.*

**Уводзіны.** Канфесійная палітыка вышэйшых колаў Рэчы Паспалітай, як і мясцовай адміністрацыі ў другой палове XVII стагоддзя звычайна не разглядалася ў сувязі з наступствамі вайны 1654 – 1667 гадоў. У айчынай гістарыяграфіі (збольшага) пануе перакананне, што праявы неталерантнасці, спрыянне каталіцызму, «апалячванне» сацыяльных і палітычных эліт Вялікага княства Літоўскага значна пашырыліся ў 70 – 90-я гады XVII стагоддзя і былі толькі лагічным вынікам і працягам палітыкі першай паловы гэтага стагоддзя. Аднак падрабязны разгляд крыніц дазваляе пераканацца, што трынаццацігадовы ваенны канфлікт прынес не толькі дэмаграфічныя і эканамічныя страты, але і значна паўплываў на накірункі і прыярытэты дзяржаўнай палітыкі ў канфесійным пытанні на беларускіх землях, стварыў новыя ўмовы для рэалізацыі гэтай палітыкі.

Такім чынам, мэтай навуковага даследавання з’яўляецца аналіз накірункаў канфесійнай палітыкі на беларускіх землях і іх значэнне ў канфесійнай трансфармацыі беларускага грамадства ў 70 – 90-я гады XVII стагоддзя. Задачы даследавання: 1) ацэнка наступстваў вайны 1654 – 1667 гадоў на фарміраванне накірункаў канфесійнай палітыкі дзяржавы на беларускіх землях; 2) ахарактарызаваць намаганні дзяржаўных колаў Рэчы Паспалітай па распаўсюджванню ўніяцкай і каталіцкай канфесій на беларускіх землях; 3) паказаць, як паступова выцясняялася з грамадскага і культурнага ўжытку праваслаўная канфесія; 4) вывучэнне прычын заняпаду «літоўскага» пратэстантызму ў 70 – 90-я гады XVII стагоддзя, вырашэнне дзяржавай «дысідэнтскага» пытання; 5) даследаваць становішча нехрысціянскага насельніцтва ў поліканфесійным хрысціянскім асяроддзі Беларусі; 6) прааналізаваць непаслядоўную пазіцыю дзяржаўнай улады па захаванні традыцыі талерантнасці і прадухілення грамадскіх канфліктаў на канфесійнай глебе ў гэты перыяд.

**Вайна 1654 – 1667 гадоў і фарміраванне новай мадэлі канфесійнай палітыкі ў дзяржаве.** Чарговым этапам барацьбы паміж Расіяй і Рэччу Паспалітай за палітычную гегемонію ва ўсходнееўрапейскім рэгіёне стала вайна (1654 – 1667), якая праходзіла пераважна на беларускіх землях, што з’яўляліся «яблыкам раздору» ў гэтай вайне. Канфлікт праходзіў з пераменным поспехам для абодвух бакоў, аднак меў драматычныя наступствы для культуры, дэмаграфіі, гаспадаркі менавіта зямель ВКЛ. Беларускія гарады, што папераменна займаліся то маскоўскім войскам, то адваёўваліся літвінска-польскімі сіламі зведалі ўвесь цяжар ваеннага часу: рабаўніцтва, пастой, пажары, знішчэнне і вывад у палон жыхароў.

Падзеі «крывавага патоку» надзвычай абвастрылі і без таго складаную рэлігійную сітуацыю ў грамадстве ВКЛ [1, с. 356]. Маскоўская ваенная кампанія, якая пачыналася пад лозунгам абароны праваслаўя на «справедна рускіх» землях першапачаткова прывяла да калабарацыі часткі насельніцтва ўсходняй Беларусі – значная колькасць мяшчан і некаторая частка праваслаўнай шляхты прысягнула на вернасць маскоўскаму цару. Гэта не магло застацца незаўважным для цэнтральнай улады Рэчы Паспалітай, вышэйшага кола дзяржаўных дзеячоў. Асабліва цяжкі ад непрыяцельскіх войскаў уніаты і каталікі. Казакі і царскае войска мелі на мэце поўнае знішчэнне уніі – уніяцкія святары пераследаваліся, частка ўніятаў была перахрышчана ў праваслаўе [2, с. 19]. Касцёлы і будынкі каталіцкіх кляштароў перадаваліся праваслаўным, як і іншая рухомая і нерухомая маёмасць. Пратэстанты, што мелі складаныя адносіны з урадам Рэчы Паспалітай да вайны, адкрыта падтрымалі Швецыю – ворага Польшчы. Прашведская накіраванасць пратэстанцкай «партыі» ў ВКЛ яскрава ўвасобілася ў акце Кейданскай уніі (1655 г.), якая абвясціла рэальны палітычны саюз ВКЛ і Шведскага каралеўства.

У драматычнай сітуацыі апынуліся яўрэі. Як нехрысціяне, яны заўсёды трымаліся асобна ў шматканфесійным хрысціянскім грамадстве ВКЛ, хоць іх правы і маёмасць ахоўваліся шматлікімі прывілеямі як мясцовага, так і дзяржаўнага характару. Дэфакта, і ў мірны час мелі месца праявы гвалту і канфлікты паміж яўрэямі і хрысціянамі ў беларускіх гарадах, вайна ж пакінула яўрэяў, фактычна, па-за законам. Расійскае войска і ўкраінскае казацтва рабавала і нішчыла безабароннае яўрэйскае насельніцтва, прымушала яўрэяў пакідаць месцы сталага жыхарства. Разам з тым ёсць факты непасрэднага ўдзелу яўрэяў у абароне беларускіх гарадоў, як гэта здарылася ў Віцебску [3, с. 173].

Падобная сітуацыя падчас вайны, фактычна, раскалола грамадства на прыхільнікаў і праціўнікаў каралеўскай улады Рэчы Паспалітай, дзяржаўнага ладу, прычым раскол праходзіў па канфесійнай прыкмеце. Не дзіўна, што пасля вайны ўзрасла дзяржаўна-палітычная важнасць канфесійнай праблемы [1, с. 356]. Пасля вайны рэзка ўзрасла канфесійная нецярпімасць. Калі ў першай палове XVII стагоддзя на соймах часта ўздымалася праблема захавання за праваслаўнай царквой яе правоў, то пасля вайны супраць «схізматыкаў» усё часцей з'яўляюцца дыскрымінацыйныя артыкулы ў прынятых соймавых канстытуцыях. Між тым з-за вайны праваслаўная царква фактычна пацярпела найбольш. Дэмаграфічныя страты, што панёс беларускі горад, эканамічны заняпад і запущенне таксама былі прычынай таму. Такія асяродкі праваслаўя, як Полацк, Віцебск, Магілёў, Вільня і іншыя, стаялі дашчэнтку разбураныя і разрабаваныя. Разам са знішчэннем і ўводам у палон праваслаўных мяшчан занепадалі і брацтвы – арганізацыі праваслаўных на Беларусі, якія займаліся эканамічнымі, адміністрацыйнымі, культурнымі пытаннямі дзейнасці царквы. Праваслаўная шляхта, колькасць якой пасля вайны значна скарацілася, хутка прымала рымскі абрад, а праваслаўная царква ўсё болей губляла моцных апекуноў і абаронцаў на публічнай і палітычнай арэне. Складаным быў і матэрыяльны стан праваслаўнай царквы. З-за безупынных войнаў значная частка праваслаўных сакральных аб'ектаў была знішчана ці закінута. Святары, з-за недахопу святынь часта пакідалі свае парафіі, перастала функцыянаваць каля трэці ўсіх парафій на «рускіх» абшарах Рэчы Паспалітай [4, с. 216].

**Паступовы заняпад праваслаўя. Распаўсюджванне і поспех уніяцкай канфесіі.** Нягледзячы на трохкратную колькасную перавагу праваслаўных парафій над уніяцкімі, іх становішча ў многіх рэгіёнах Рэчы Паспалітай было вельмі складаным [4, с. 216]. На абшарах, дзе дамінавалі ўніяты, меў месца працэс пераймання (заняцця) праваслаўных святынь. Тым не менш нельга сцвярджаць, што становішча праваслаўнай канфесіі на Беларусі ў апошняй трэці XVII стагоддзя было катастрафічным, а традыцыі талерантнасці і верацярпімасці ў ВКЛ заняпалі. Шэраг дакументаў гэтага часу сведчыць, што дзяржава працягвала адыгрываць ролю «арбітра» ў рэгуляванні складаных міжканфесійных і міжэтнічных адносін у грамадстве ВКЛ. Яшчэ падчас вайны і пасля яе, калі працягвала захоўвацца напружанасць каля межаў дзяржавы, выдаюцца прывілеі і ўніверсалы па ахове маёмасці і будынкаў праваслаўнай царквы і святароў ад ваенных пастояў, рабаўніцтваў, пабораў (Універсал Яна Казіміра, 1668 г.) [5, с. 64]. Віленскі ваявода Міхал Казімір Пац выдае Універсал аб вызваленні ад вайсковых павіннасцей і пастояў праваслаўнага духавенства (1673 г.) [5, с. 78]. Новы кароль Ян III пацвярджае прывілеі праваслаўных і ўніяцкіх святароў (Брэсцкай і Уладзімірскай епархіі) ад вайсковых павіннасцей і свецкіх судоў [5, с. 81].

Спрабуючы вырашыць набалелья пытанні ўземаадносін праваслаўных і ўніяцкіх цэркваў, кароль запрасіў абодва бакі на з'езд у Любліне (1679 г.). У спецыяльным Універсале Яна III адзначалася, «што ў народзе існуе нязгода, якая адзінства абывацеляў дзяржавы разрывае» [5, с. 84]. Аднак падобную ініцыятыву караля частка гісторыкаў схільна разглядаць як чарговую спробу па «навяртанню схізматыкаў» у дзяржаве [6, с. 29]. Каралеўская ўлада спрабавала выступаць вярхоўным суддзёй і пры вырашэнні эканамічных пытанняў, падзеле «сфер уплыву» паміж рознымі канфесіямі. Напрыклад, у 1682 годзе кароль спецыяльным лістом папярэджвае брэсцкіх езуітаў, якія забралі частку земляў праваслаўнага манастыра, аб недапушчальнасці гвалту і неабходнасці законнага і справядлівага вырашэння такіх справаў [5, с. 104]. Тым не менш маюцца дакументы, якія дакладна праясняюць пазіцыю каралеўскай улады, шляхецкіх саноўнікаў па падобных пытаннях. У 1676 годзе на сейме быў прыняты закон, накіраваны, па сутнасці, супраць праваслаўных брацтваў, паколькі забараняў паездкі духоўных і свецкіх асоб за мяжу (без асабістага дазволу караля), абмяжоўваў кантакты праваслаўных іерархаў з канстанцінопальскім патрыярхам, перадаваў справы і маёмасць брацтваў мясцовай уладзе [4, с. 212].

У Кобрыне мясцовыя ўніяты масава пачалі пераходзіць у праваслаўе, наведваць праваслаўны манастыр, заклалі на новым месцы праваслаўныя могілкі, прычым такія дзеянні мяшчан знайшлі падтрымку ў кобрынскіх бурмістраў і ўраднікаў [5, с. 112]. У лісце караля Яна III віленскаму кашталюну і адміністратару Кобрынскай эканоміі Язэпу Служке (1689 г.) праваслаўныя названы «схізматыкамі», а іх дзеянні «паганскімі». Кароль патрабаваў ад урадніка рашучых дзеянняў і недапушчэння падобных інцыдэнтаў [5, с. 112].

Увогуле, калі ўзнікала спрэчная сітуацыя паміж уніятамі і праваслаўнымі, судовыя інстанцыі, кароль часцей вырашалі справу на карысць уніяцкай царквы, хоць гэта і абстаўлялася складанай юрыдычнай працэдурай і ў духу вырашэння справы «па справядлівасці». Напрыклад, у спрэчцы аб прыналежнасці Заблудаўскай царквы ўніятам ці праваслаўным, уніяцкім бокам былі прадстаўлены сумнеўныя аргументы ў сваю карысць, тым не менш справу яны выйгралі [7, с. 89].

Праваслаўная царква Рэчы Паспалітай у 70 – 80-я гады XVII стагоддзя ўсё болей трапляе пад кантроль Масквы, усходняя дзяржава бярэ на сябе ролю «заступніка» праваслаўных Рэчы Паспалітай. Апагеям падобнай сітуацыі сталі падзеі 1685 – 1686 гадоў, калі збеглы ў Маскву луцкі біскуп Гедэон Святаполк Чацьвярцінскі быў асвячоны маскоўскім патрыярхам на Кіеўскую мітраполію пасля прысягі на вернасць цару. Падпарадкаванне Кіеўскай мітраполіі Маскоўскаму патрыярхату толькі пагоршыла прававое становішча «грэцкай веры» ў Рэчы Паспалітай, паколькі праваслаўе ўсё болей пачынае разглядацца дзяржаўнымі саноўнікамі і шляхтай як «сфера ўплыву» суседняй, традыцыйна варажай дзяржавы.

Сярод тагачасных дакументаў нярэдка сустракаюцца фундушавыя запісы шляхты, прадстаўнікоў палітычнай эліты на праваслаўныя і ўніяцкія храмы. Некаторыя фундушы, прывілеі цэрквам асобна маглі пацвярджацца каралём. Фундуш на Дакудаўскую праваслаўную царкву аформіў князь Карл Радзівіл – тагачасны падканцлер ВКЛ (1696 г.) [8, с. 86]. Фундушавы запіс на праваслаўную царкву ў Радванічах быў зроблены віленскім кашталянам, польным гетманам ВКЛ – Восіпам Балтазарам Служкай [5, с. 118]. Каралеўская камісія прызначыла фундуш Прылуцкай царкве (1698 г.), паколькі і сам прыход, і святар былі ў вялікай галечы [5, с. 119]. Аднак у інструкцыі шляхты брэсцкага ваяводства на сейм у Варшаву (1676 г.) ёсць патрабаванне «дызуніцкую царкву ў Лепешах не аднаўляць, забраць фундуш яе, бо ад яе шкода і людзям простым, і шляхце» [9, с. 182].

Такім чынам, у тых абставінах – пры прававым ціску на «дызунітаў» з боку дзяржавы і мясцовых уладальнікаў і падтрымцы уніі – склаліся спрыяльныя ўмовы для хуткага і паспяховага распаўсюджвання ўніяцтва. За апошнія дзесяцігоддзі XVII стагоддзя ўнія дасягнула большых поспехаў, чым за ўвесь ранейшы час пасля 1596 года [1, с. 356]. Уніяцкая царква карысталася некаторай падтрымкай сярод магнатэрыі і каталіцкай шляхты. Таксама ўніята мелі магчымасць заявіць аб сабе на палітычным форуме [4, с. 217]. Шляхта-каталікі, уладальнікі маёнткаў, з'яўляючыся патронамі царквы ў сваіх добрах, ужывалі ціск на праваслаўнае духавенства, прымушаючы іх да змены веравызнання. Існуе таксама думка, што ўплывы польска-лацінскай культуры на «рускую» шляхту прыводзілі да згубы апошняй сувязі з асновамі праваслаўнай традыцыі, што спрыяла распаўсюджванню ўніяцтва [4, с. 217].

Відавочным з'яўлялася імкненне кіруючых колаў у Рэчы Паспалітай да большага распаўсюджвання уніі за кошт праваслаўных, пры гэтым пазбягаючы палітычных дзеянняў, відавочна дыскрымінаючых апошніх. Паказальная сітуацыя склалася вакол віленскага магістрата. У 1663 годзе праваслаўны ігумен скардзіўся на прысяненні праваслаўных у віленскім магістраце – на месцы, што належалі «рускай» лавіцы, пачалі актыўна запрашаць уніятаў і пратэстантаў [10, с. 126]. У 1668 годзе кароль Ян Казімір дасылае ўпамінальны ліст віленскаму магістрату, дзе нагадвае змест дзяржаўнай палітыкі ў канфесійным пытанні: «жадаем больш выкаранення схізмы, а не змяншэння рэлігіі грэцкай, якая ў адзінстве святым з касцёлам рымскім знаходзіцца... памнажэння яе і распаўсюджвання Божай хвалы надалей» [10, с. 131]. Прычынай жа з'яўлення гэтага дакумента паслужыла скарга ўніяцкага мітрапаліта Календы на перашкоды ўніатам, што нібыта чыніў віленскі магістрат. У тым жа 1668 годзе Календа ізноў падае скаргу на віленскі магістрат, па прычыне абкладання апошнім рознымі падаткамі жыхароў уніяцкіх юрысдык у горадзе. Мітрапаліт нагадвае, што па каралеўскаму прывілею – царкоўныя добры ўніятаў незалежныя ад паўнамоцтваў віленскага магістрата [10, с. 133]. Сітуацыя паўтараецца напрыканцы стагоддзя (1697), калі пратэстацыю супраць віленскага магістрата накіроўваюць віленскія базыльяне [10, с. 143]. Апошніх абурыла сітуацыя, што ў некаторых гарадскіх цэхах старшынямі былі абраны праваслаўныя мяшчане. Базыльяне спасылаюцца на тое, што ў віленскі магістрат не дапускаюцца «дызуніты» і «дысідэнты», гэтае ж правіла, на іх думку, павінна распаўсюджвацца і на цэхахвых старшынь [10, с. 144]. У дакуменце ўніята падкрэсліваюць што Рэч Паспалітая – каталіцкая дзяржава, у якой усё робіцца дзеля славы рымскай рэлігіі, і дзе яна з'яўляецца галоўнай. Прычым астатнія цэрквы і «секты», адзначаюцца ў дакуменце, павінны ў правах памяншацца [10, с. 144]. «Людзьмі каталіцкімі» ў пратэстацыі называюцца мяшчане як рымскага, так і «грэцкага» набажэнства. Відавочна, што гаворка ідзе пра ўніятаў [10, с. 145]. У наступным, 1698 годзе ў скарге пракуратара віленскага Свята-Троіцкага манастыра на віленскі магістрат ізноў адзначаецца, што віленскі магістрат нядбайна адносіцца да абавязкаў па распаўсюджванні уніі, ігнаруе каралеўскія прывілеі, на старшыняства ў цэхах дазваляе выбіраць «дызунітаў». Разам з тым у дакуменце адзначаецца, што праваслаўных ужо амаль не засталася ў горадзе [10, с. 149].

З другой паловы XVII стагоддзя назіраецца тэндэнцыя паступовага збліжэння і атаясамлення праваслаўнай і ўніяцкай канфесій у грамадскай і дзяржаўна-палітычнай свядомасці, асабліва гэта заўважна па дакументах другой паловы 80-х і ў 90-я гады XVII стагоддзя. Прынамсі, у дакументах гэтага перыяду ўсё часцей гаворка ідзе пра цэрквы «ўсходняга абраду», «грэцкай веры» – дастаткова складана вызначыць, дзе гаворка ідзе пра цэрквы менавіта праваслаўныя, а дзе – грэка-каталіцкія. Можна ўпэўнена сказаць, што менавіта другая палова XVII стагоддзя пасля «патопу» стала часам найбольшага поспеху уніі. Аднак гэта было дасягнута не толькі і не столькі дзякуючы дзяржаўнай апецы, колькі ў выніку ўсё ж аб'ектыўных прычын: у «пракаталіцкай» дзяржаве царква, што ў большай ступені захоўвала ўсходнюю

абраднасць, карысталася ў набажэнстве «рускай» мовай – знаходзіла ўсё больш прыхільнікаў сярод простых сялян і мяшчанства. Да таго ж уніяцтва не цуралася заходніх каштоўнасцей, адукаванасці, пры ўніяцкіх кляштарх дзейнічалі школы і калегіумы – гэта больш адпавядала тэндэнцыям грамадскага і культурнага развіцця Рэчы Паспалітай, знаходзіла больш прыхільнікаў сярод, напрыклад, заможнага і адукаванага мяшчанства, чым кансерватыўная пазіцыя праваслаўнай царквы. Можна меркаваць, што ўніяцтва пачало ўспрымацца як пэўны «свой» варыянт праваслаўя, адрозны ад праваслаўя, напрыклад, суседняй Маскоўскай дзяржавы.

**Вырашэнне «дысідэнцкага» пытання. Поспех контррэфармацыі.** Апошняя трэць XVII стагоддзя стала часам заняпаду «літоўскага» пратэстантызму. Частка прадстаўнікоў эліты Княства ў свой час падтрымала Рэфармацыю з мэтай, пераважна, аслабіць уплыў каталіцкага Польскага каралеўства ў паслялюблінскі перыяд на Княства. Гэта прывяло да значнага распаўсюджвання евангелічнага вучэння сярод прадстаўнікоў магнатскіх родаў – палітычных і дзяржаўных дзеячоў ужо ў пачатку – сярэдзіне XVII стагоддзя [11, с. 69]. Пратэстанты ў ВКЛ (асабліва іх радыкальны лагер – арыяне) цяпер пераслед ад каталіцкай рэакцыі ўрада Рэчы Паспалітай і да вайны 1654 – 1667 гадоў. Аднак у паваенны час іх становішча значна пагоршылася. Прычынай таму стала адкрытая антыўрадавая пазіцыя, якую заняла пратэстанцкая «партыя» ў ВКЛ падчас вайны, калі пайшла на хаўрус з ворагам Кароны – Швецыяй – і заключыла з ёй палітычны саюз (1655). Ад вайны моцна пацярпелі евангелісцкія асяродкі – маскоўскія і казацкія войскі знішчалі зборы, вывозілі друкарні. Каталіцкая шляхта ў асобных выпадках рабавала маёмкі пратэстантаў, разбурала лютэранскія зборы [11, с. 272]. Да пагаршэння становішча пратэстантызму на Беларусі спрычынілася і дзяржаўная падтрымка каталіцкай канфесіі, якая ўсё больш становіцца маркерам лаяльнасці да ўрада і прыналежнасці да «народу шляхецкага» ў Рэчы Паспалітай. Ужо ў 1658 годзе пастанова сойма абавязвала «літоўскіх» і польскіх арыян прыняць каталіцызм або пакінуць краіну, арыяне пазбаўляліся ўсіх дзяржаўных пасадак [12, с. 272]. Закон 1668 года адзначаў, што рэлігійныя свабоды не пашыраюцца на «арыянскую секту» [11, с. 270]. Па заканчэнні ваенных дзеянняў на Беларусі каталіцкі ўлады пачалі выцягваць кальвіністаў і лютэран з палітычнага жыцця. На соймах 1661 – 1662 гадоў пратэстанцкая «партыя» на чале з Багуславам Радзівілам спрабавала дамагчыся пацвярджэння рэлігійных свабод у дзяржаве, аднак сустрэла байкот з боку шматлікай каталіцкай шляхты [11, с. 271]. Важным этапам у згорванні правоў пратэстантаў з’яўляліся пастановы сойма 1668 года, які, у прыватнасці, забараняў збірацца ў Вільні Сінодам Ядноты Літоўскай, пераход з каталіцызму ў пратэстантызм. Пасля 1673 года некаталікі ўжо не маглі атрымаць шляхецкую годнасць [11, с. 272]. Інструкцыя шляхты брэсцкага ваяводства на сойм (1676) змяшчае патрабаванне пацвярджэння законаў супраць арыянаў, у той жа час дакумент згадвае пра фундушы берасцейскім аўгусцінцам і брыгіткам, патрабуе вызваленне берасцейскіх бернардынцаў ад вайсковых пастояў і павіннасцей [9, с. 162].

Статуты гродзенскіх, віленскіх цэхаў утрымліваюць дыскрымінацыйныя артыкулы для некаталікоў, напрыклад, калі нехта з братаў цэха не наведвае касцёльныя імшы, павінен плаціць грашовы штраф, ці плаціць падатак воскам на карысць касцёла [13, с. 32]. У каралеўскім прывілеі віленскаму цэху пералётчыкаў (1676) знаходзім цікавыя звесткі: «паведамлялі нам... што ерэтыкі і дысідэнты, альбо розных іншых сект, да месца нашага Віленскага дасылаюць кнігі ерэтыцкія, па крамах іх прадаюць... Хочам знішчыць такія непарадкі... Таму даем прывілей такі, каб ні адзін жывы ці гандляр, ні які дысідэнт не асмеліўся кнігамі гандляваць...». Далей дакумент агаворвае парадак выбару старшынь цэху, каб яны былі «ў веры святой, каталіцкай рымскай, людзі добрыя, а не якія дысідэнты» [13, с. 83]. У статуте віленскіх краўцоў адзначаецца, што на імшы ў касцёле Св. Духа павінны прысутнічаць усе браты цэху – «рэлігіі рымскай, рускай, нямецкай» [13, с. 106]. Зацятая справа распачалася паміж братамі цэху па вырабу пазументаў (1668): каталіцкая частка цэху скардзілася на братаў-дысідэнтаў, што апошнія не наведваюць набажэнствы ў каталіцкім касцёле, не плацяць грошай на алтар і іншых таварышаў падбіваюць не хадзіць на каталіцкую імшу [13, с. 360]. Да справы далучаюцца бернардынцы, якія выказваюць пратэст супраць вышэйзгаданых пратэстантаў: майстры-дысідэнты не бываюць на квартальнай імшы, абавязкаў сваіх касцёльных не выконваюць [13, с. 373]. Справа дайшла да караля, які пастанавіў выбраць старэйшын, каб тыя сачылі за выкананнем касцёльных абавязкаў [13, с. 382]. У выніку заключанага пагаднення паміж пратэстанцкай і каталіцкай часткамі цэху (1670), дысідэнтаў абавязалі наведваць каталіцкую службу (квартальную, нядзельную) і выплаціць неабходны штраф [13, с. 387].

Сітуацыя, у якой апынуліся пратэстанты, нагадвала становішча праваслаўных. У 70-я гады XVII стагоддзя яны, фактычна, апынуліся без заступнікаў з боку ўплывовых асоб і дзяржаўных дзеячоў – пратэстантаў ў ВКЛ заставаліся дробная шляхта, мяшчане, жамойцкія сяляне [11, с. 272]. Цікавым эпізодам рэлігійнага жыцця ў 60 – 80-я гады XVII стагоддзя на беларускіх землях з’яўляецца аб’яднанне і супраца праваслаўнай і пратэстанцкай канфесіі на ніве супрацьстаяння каталіцкай рэакцыі, барацьбы за палітычныя правы некаталіцкай шляхты і г.д. Напрыклад, у маёмках пратэстанцкай шляхты і магнатаў правы, прывілеі праваслаўнай царквы захоўваліся і пацвярджаліся. У спрэчцы паміж праваслаў-

нымі і ўніятамі за правы на Заблудаўскую царкву (1668) канюшы ВКЛ Багуслаў Радзівіл (вядомы пратэстанцкі дзеяч) прадстаўляў прыватнаўны бок, між тым уніятаў прадстаўляў Гаўрыла Календа – полацкі ўніяцкі архіепіскап [14, с. 225]. У Слуцку прыватнаўныя карысталіся асаблівай апекай уладальнікаў мястэчка – біржанскай (евангелічнай) лініі Радзівілаў. Дзейнічала знакамітае слугае прыватнаўнае брацтва пры Спаськім манастыры – адно з найбольш магутных і заможных у ВКЛ, у Слуцку меў сваю рэзідэнцыю прыватнаўны архімандрыт – намеснік Кіеўскага мітрапаліта [15, с. 34].

Без моцных абаронцаў становішча пратэстанцкіх абшчын было досыць небяспечным, былі выпадкі гвалту з боку каталіцкіх фанатыкаў. У 1675 годзе гараджане разбурылі адбудаваны кальвінісцкі збор у Навагрудку. Мясцовыя кальвіністы спрабавалі прыцягнуць да суду навагрудскіх езуітаў, але не змаглі нічога даказаць. Езуіты ж (у змове з бурмістрам і райцамі) выкарысталі сітуацыю, каб назаўсёды выгнаць кальвінісцкую абшчыну з горада, а маёмасць адабраць. Кульмінацыяй сталі падзеі 1682 года, калі студэнты-езуіты і віленскія мяшчане ўчынілі знішчэнне Віленскага рэфармацыйнага кафедральнага збору [11, с. 273]. Збор быў разрабаваны, учынены здзек над цэламі нябожчыкаў, разбураны дамы пратэстанцкіх святароў. Гэтая акцыя была санкцыянавана дзяржаўнай уладай – яна была падтрыманая віленскім ваяводай, гетманам ВКЛ Міхалам Пацам. Сведка тых падзей, што пакінуў свае ўспаміны з апісаннем – мінскі шляхціч Ян Цадроўскі, з асуджэннем адзначае ў сваёй «Хроніцы»: «Але, відаць, пан Бог не затрымаўся аддаць належае за такія страшэнныя здзекі аўтарам гэтай нечуванай злосці. Назаўтра пасля разбурэння сабора ягамосць пан Пац... засмуткаваў і амаль што раптоўна памёр» [15, с. 165]. У 1697 годзе натоўп каталіцкай шляхты разбурыў евангелічныя крыпты ў Краснагалішках і Гружах [11, с. 272].

Такім чынам, у Рэчы Паспалітай другой паловы XVII стагоддзя дзе «рымскае» веравызнанне стала аб'ектам асаблівай увагі і апекі з боку дзяржаўных структур, сацыяльнай і палітычнай эліты, якую гэтак веравызнанне ўсё больш аб'ядноўвала – пратэстантызм як палітычная, рэлігійная, культурная альтэрнатыва стаў непатрэбным. Палітыка контррэфармацыі, якую ўрад працягнуў у наступнае трыццацігоддзе пасля «патопу», была паспяховай: калі ў 1654 годзе на тэрыторыі ВКЛ налічвалася каля сотні збораў, то ў 1696 годзе іх засталася толькі 46 [11, с. 273].

**Роля дзяржавы ў рэгуляванні адносінаў хрысціянства з нехрысціянскім насельніцтвам у беларускіх гарадах.** Другая палова XVII стагоддзя – час, калі пачынаецца паступовае, але няўхільнае павелічэнне яўрэйскай прысутнасці ў беларускіх гарадах. Гэтая тэндэнцыя ўплывала на ўсе бакі развіцця беларускага горада – гаспадарчы, сацыяльны, культурны, пэўным чынам абстраючы іх, паколькі парушала «традыцыйную» раўнавагу ў беларускім магдэбургскім горадзе. Канкурэнцыя ў гаспадарчай сферы вяла да напружвання адносінаў, пераводзіла яго ў этнаканфесійную плоскасць, да таго ж не страцілі сваю актуальнасць ранейшыя стэрэатыпы хрысціян пра яўрэяў. Агульная тэндэнцыя апошняй трэці XVII стагоддзя – паступовае згортванне рэлігійнай талерантнасці, выключэнне яе са сферы рэальнай жыццёвай практыкі – ускладняла і без таго няпростое жыццё іўдзеяў. Дакументы гэтага часу сведчаць пра самыя розныя канфлікты паміж яўрэямі і хрысціянамі розных канфесій. Адна справа змяшчае звесткі аб збіцці двума брэсцкімі шляхціцамі яўрэяў (1665), справу вырашылі праз суд на карысць пацярпелых [3, с. 28]. У 1669 годзе вялася судовая справа паміж берасцейскімі святарамі і берасцейскім кагалам за царкоўную зямлю. Дакумент сведчыць, што святары збівалі яўрэяў, абраджалі. Зноўку справа была вырашана на карысць берасцейскага кагала, святароў пакаралі [3, с. 41]. Незвычайны дакумент датаваны 1670 годам – пратэстацыю ў суд на яўрэяў ВКЛ накіраваў віленскі дэкан, прэлат Кшыштаф Прэдслаўскі. Саноўнік абвінавачваў групы яўрэяў з розных гарадоў Княства (Брэст, Мыш, Рось, Высокае), што яны дамаўляюцца і крадуць касцёльныя і царкоўныя рэчы [3, с. 54].

У 1671 годзе выйшаў універсал Яна III аб ахове яўрэяў ад гвалту. Кароль звяртаецца да ўраднікаў, бурмістраў, каб яны не дазвалялі простым людзям лавіць і катаваць яўрэяў (па падазрэнні ў чараўніцтве). Згодна са звесткамі дакумента, падобны выпадак меў месца ў Наваградку – двух яўрэяў спалілі [3, с. 201]. Нягледзячы на падобныя інцыдэнты, вышэйшая ўлада ў дзяржаве прадстаўляла і гарантавала яўрэйскай абшчыне дастаткова шырокае правы і прывілеі. У 1669 годзе кароль Міхал пацвярджае прывілеі яўрэям у ВКЛ, нададзеныя ім ад «даўніх часоў» [3, с. 182]. У дакуменце ўказваюцца найбуйнейшыя супольнасці яўрэяў у Княстве – Брэст, Магілёў, Менск, Гродна, Пінск, Ворша, Наваградок. Яўрэі плацілі звычайны падатак, маглі свабодна займацца рамяством (па-за цэхам), наведваць свае набажэнствы і будаваць сінагогі [3, с. 182]. Цікава, што спецыяльна падкрэслівалася, што хрысціяне не могуць жыць на адной вуліцы разам з «жыдамі», нават калі маёмасць яўрэя перайшла хрысціянину [3, с. 187]. Ян III пацвярджае гэты прывілей (1679) [3, с. 209]. У канстытуцыі Гродзенскага сейма (1678) ёсць пастановы накласці штрафы на студэнтаў, якія абразілі яўрэяў (трэба думаць, маюцца на ўвазе навучэнцы езуіцкага калегіума), і патрабаванні, каб зборшчыкі падаткаў не вымагалі лішняга ад яўрэяў [3, с. 226]. У 1685 годзе кароль выдае спецыяльны прывілей яўрэям з Воінава, які вызваляў іх ад значнай часткі падаткаў і павіннасцей, незаконна ўскладзеных на іх мясцовымі мяшчанамі [3, с. 240]. У гэты ж час выйшаў каралеўскі прывілей мяшчанству Менска (1681), які забараняў яўрэям пад пагрозай вялікага штрафу сяліцца па-за раней выз-

начанымі пляцамі побач з сiнагогай [17, с. 131]. У 1687 годзе выступленне супраць яўрэяў адбылося ў Вiльнi. У ноч перад каталiцкiм Вялiкаднeм пагромшчыкi панiшчылi i парабавалi маeмaсць мясцовых яўрэяў [17, с. 128]. Статуты цэхаў беларускiх гарадоў утрымлiвалi асобныя артыкулы, якiя тычылiся яўрэяў, пераважна накіраваныя на абарону ад эканамiчнай канкурэнцыi з боку яўрэяў-партачоў [13, с. 54]. Шэраг артыкулаў тычыўся этнаканфесiных пытанняў: напрыклад, яўрэям забаранялася мець хрысцiянскую чэлядзь; у сваю чаргу яўрэям забаранялася працаваць у хрысцiян [13, с. 36]. Вельмi характэрнай з'яўляецца судовая справа памiж вiленскiмi рамеснiкамі-хрысцiянамі з мяснiцкага цэха i мяснiкамі-яўрэямi (1667). Цэх скардзiўся на яўрэяў, што яны парушаюць правы i прывiлеi хрысцiян: набываюць жывёлу i самi яе рэжуць, наадчынялi безлiч мясных лавак (ятак), дзе на заражэнне i згубу хрысцiян прадаюць мяса нiбыта хворых жывёл. Да таго ж яўрэi ў вялiкi пост пры касцёлах i кляштарах публiчна забiваюць быдла, чым зневажаюць каталiцкую веру [18, с. 408].

У грамадскiм жыццi для яўрэяў iснаваў набор абмежаванняў рэлiгiйнага i эканамiчнага характару. Напрыклад, яўрэi павiнны былi пэўным чынам весцi сябе падчас хрысцiянскiх святаў (каталiцкiх ci праваслаўных): не працаваць, падчас святочных хрысцiянскiх працэсii – сядзець у дамах зачынiўшы вокны; за «перацягванне» хрысцiянiна ў iўдаiзм яўрэя чакала смерць. Яўрэi не маглi займацца цэхавым рамяством: ствараць уласныя цэхi ci ўваходзiць у цэхi хрысцiянскiя. Яўрэi не мог займаць якую-небудзь дзяржаўную ci адмiнiстратыўную пасаду.

Нягледзячы на падобныя абмежаваннi, адносiны да яўрэяў з боку ўлады ў Рэчы Паспалiтай былi досыць прыхiльнымi i талерантнымi: гэта пацярджалася як агульнадзяржаўнымi прывiлеямi, так i спецыяльнымi каралеўскiмi лiстамi, накіраванымi на абарону маeмaсцi, жыццi i годнасцi iўдзеяў, рэлiгiйных свабод [3, с. 273].

Такiм чынам, тэндэнцыi канфесiйнага развiцця на беларускiх землях Княства пасля «патопу» ў апошняй трэцi XVII стагоддзя дазваляюць зрабiць наступныя **высновы**:

1) вайна 1654 – 1667 гадоў прывяла да расколу грамадства ВКЛ i рэзкага абвастрэння канфесiйнага пытання: шляхта i мяшчане пэўнага хрысцiянскага веравызнання ў межах адной дзяржавы маглi падтрымаць адзiн з варагуючых бакоў. Вiдавочны «пракаталiцкi» характар каралеўскай улады ў ваенны i пасляваенны час зрабiў прыналежнасць да «рымскай» рэлiгii маркерам палiтычнай лаяльнасцi. Гэта ў сваю чаргу вяло да згортвання правоў iншых канфесiй, ci нават iх лiквiдацыю ў межах дзяржавы (арыянства);

2) пазiцыя праваслаўнай царквы i яе прыхiльнiкаў была моцна падарваная: ваенныя разбурэннi знiшчылi матэрыяльную базу, прывялi да знiшчэння масы вернiкаў. Частка праваслаўных святароў, шляхты i мяшчан дыскрэдытавала царкву супрацоўнiцтвам з маскоўскай уладай. У такiх абставiнах каталiцкай дзяржаве, якая ўсё больш прадстаўляла «польскi народ шляхецкi», было прасцей праводзiць адпаведную культурную i канфесiйную палiтыку. Унiяцтва, такiм чынам, становiцца «кампрамiсным варыянтам» для ажыццяўлення гэтай палiтыкi. Аднак распаўсюджванне ўнiяцтва ў апошняй трэцi стагоддзя было звязана не толькi з высiлкамi дзяржаўнай улады: канфесiя з усходняй абраднасцю i народнай мовай, заходняй культурнай арыентацыяй знаходзiла ўсё больш прыхiльнiкаў сярод шляхты, мяшчанства i сялян;

3) пратэстантызм як культурная i палiтычная альтэрнатыва аказаўся незапатрабаваным каталiцкай дзяржавай: функцыянаванне i развiццё евангелiчнай канфесii на землях Княства ажыццяўлялася ва ўмовах шырокай рэлiгiйнай талерантнасцi другой паловы XVI – першай паловы XVII стагоддзя, ва ўмовах яе згортвання ў 60 – 80-я гады XVII стагоддзя адбываўся заняпад пратэстантызму. Аб'яднанне ж пратэстантаў i праваслаўных у адзiн лагер не мела перспектывы – яны прадстаўлялi розныя культурныя традыцыi, каштоўнасцi. I нарэшце, апошняе – нягледзячы на папярэднiя высновы аўтар не схiльны разглядаць апошняю трэць XVII стагоддзя як час «рэлiгiйнага фанатызму» i згортвання ўсiх рэлiгiйных правоў i вольнасцей. Традыцыi папярэднiх часоў захоўвалiся, дзяржава спрабавала вырашаць найбольш вострыя сiтуацыi памiж прадстаўнiкамi розных канфесiй, не дапускаючы iх перацякання ў канфлiкт. Стаўленне да нехрысцiянскiх канфесiй, найперш iўдзеяў, было досыць талерантным. Выпадкi гвалту, рабункаў, пагромаў заўсёды асуджалiся i разглядалiся з усёй сур'ёзнасцю, iнiцыятары канфлiктаў цярпелi жорсткiя пакараннi.

#### ЛІТАРАТУРА

1. Сагановiч, Г.М. Царкоўная вунiя 1596 г. i пытанне нацыянальнай тоеснасцi беларусаў у XVIII ст. / Г.М. Сагановiч // Наш Радавод. – 1996. – Кн. 7. – С. 353 – 357.
2. Сагановiч, Г. Невядомая вайна 1654 – 1667 гг. / Г. Сагановiч. – Мiнск: Навука i тэхнiка, 1995. – 164 с.
3. Акты Виленской археографической комиссии. – Вильно: Тип. Губернского Правления, 1871. – Т. 5: Акты Брестского и Городненского гродских судов. – 496 с.
4. Mironovich, A. Kosciół prawosławny w dziejach dawnej Rzeczypospolitej / A. Mironowich. – Białystok: Wyd-wo univ. w Białymstoku, 2001. – 352 s.

5. Акты Виленской археографической комиссии. – Вильно: типография Губернского правления, 1870. – Т. 3: Акты Брестского гродского суда. – 440 с.
6. Титов, Ф.И. Русская православная церковь в Польско-Литовском государстве в XVII – XVIII вв. (1654 – 1795 гг.): опыт церковно-исторического исследования / Ф.И. Титов. – Киев: Тип. С.В. Кульженко, 1905. – Т. 1. – 394 с.
7. Акты Виленской археографической комиссии. – Вильно: Тип. А.К. Киркора, 1865. – Т. 1: Акты Гродненского земского суда. – 414 с.
8. Акты Виленской археографической комиссии. – Вильно: Тип. Губернского Правления, 1867. – Т. 2: Акты Брестского земского суда. – 381 с.
9. Акты Виленской археографической комиссии. – Вильно: Тип. Губернского Правления, 1870. – Т. 4: Акты Брестского гродского суда. – 687 с.
10. Акты Виленской археографической комиссии. – Вильно: Тип. А.Г. Сыркина, 1875. – Т. 8: Акты Виленского гродского суда. – 765 с.
11. Катлярчук, А. У ценю Польшчы і Расей. Вялікае Княства Літоўскае і Швэцыя ў часе эўрапейскага крызісу сярэдзіны XVII ст. / А. Катлярчук. – Мінск: АРСНЕ, 2008, 2009. – 306 с.
12. Volumina Legum. Tom IV. Prava, konstytucye i przivilieie krolestwa Polskiego, Wielkiego Xiestwa Litewskiego u wszystkich prowincyi należacych na walnych sejmiech koronnych. Ab anne 1641 ad annum 1668. – Petersburg: nakladem i drukiem Jozafata Ohryzki, 1859. – 519 s.
13. Акты Виленской археографической комиссии. – Вильно: Тип. А.Г. Сыркина, 1879. – Т. 10: Акты Виленского магистрата и магдебургии. – 686 с.
14. Акты Виленской археографической комиссии. – Вильно: Тип. А.Г. Сыркина, 1888. – Т. 15: Декреты Главного Литовского Трибунала. – 592 с.
15. Degiel, R. Protestanci i prawosławni: Patronat wyznaniowy Radziwiłłów birzańskich nad cerkwią prawosławną w księstwie słuckim w XVII w. / R. Degiel. – Warszawa: Neriton, 2000. – 153 s.
16. Коршунаў, А.Ф. Успаміны Яна Цадроўскага / А.Ф. Коршунаў // Беларус. літ. – 1977. – Вып. 5. – С. 154 – 167
17. Марзалюк, І.А. Этнічны і канфесійны свет беларускага горада XVI – XVIII стст. / І.А. Марзалюк. – Магілёў: МДУ, 2007. – 162 с.
18. Акты Виленской археографической комиссии. – Вильно: Тип. «Русский почин», 1901. – Т. 28: Акты о евреях. – 521 с.

Пастыніў 24.05.2012

**THE CONFESSIONAL POLICY OF RECH POSPOLITAJA GOVERNMENTAL AUTHORITIES  
ON THE LANDS OF BELARUS IN THE LAST THIRD  
OF THE XVII CENTURY (1667 – 1701)**

**A. BARTASHEVICH**

*The 1654 – 1667 war loss is evaluated, and its influence on the state politics of Rech Pospolitaja towards the basic christian confessions: the Orthodox, the Catholic, the members of the Uniat Church, and the Protestant, contrasted to the policy towards jews, is analysed. The conclusion is made that Catholics were perceived as more politically reliable, while the rights of the members of the Orthodox Church were restricted, causing them to gradually lose their influence. The profession and practice of Uniat Church was spreading widely, which helped to retain the cultural values of the Eastern-rite Catholicism. In 1660 – 1680 Protestantism loses its political and cultural potential. At this time the number of non-Christian people (jews) increased in Belorussian towns. The attitude to them in policonfessional petty-bourgeois surrounding was non-tolerant.*

УДК 334.735(476-15)(091) “1920/1939”

**СПЕЦЫФІКА РЭАЛІЗАЦЫІ ПОЛЬСКАГА КААПЕРАТЫЎНАГА ЗАКАНАДАЎСТВА  
НА ТЭРЫТОРЫІ ЗАХОДНЯЙ БЕЛАРУСІ  
(1920 – 1939 ГАДЫ)**

**А.Л. РАДЗЮК**

*(Інстытут гісторыі НАН Беларусі, Мінск)*

*Даследуюцца асноўныя этапы фарміравання і развіцця нарматыўна-прававой базы дзейнасці кааператываў у міжваеннай Польшчы, асаблівасці рэалізацыі і распаўсюджвання польскага кааператывнага права на тэрыторыі Заходняй Беларусі (1920 – 1939 гг.). Аўтар прыходзіць да высновы, што нават ва ўмовах дзеяння дэмакратычнага кааператывнага права (да 1934 г.) беларускія кааператывныя арганізацыі мелі на шляху сваёй дзейнасці дадатковыя цяжкія характарыстыкі прававога характару. Гэта адбывалася праз мясцовую адміністрацыю, якая ў сваю чаргу разглядала іх як палітычна непажаданыя арганізацыі і стварала разнастайныя перашкоды іх развіццю.*

Міжваенная гісторыя Заходняй Беларусі па-ранейшаму выклікае трывалы навуковы інтарэс. Нягледзячы на дастаткова багатую гістарыяграфію, многія пытанні патрабуюць грунтоўнага перагляду ці ўвогуле знаходзяцца па-за ўвагай даследчыкаў. Так, на сучасным этапе ў беларускай гістарычнай навуцы няма спецыяльных даследаванняў, прысвечаных праблеме дзейнасці беларускіх кааператываў. Абсалютная большасць прац закранае яе ўскосна і фрагментарна. Між тым у галіне кааперацыі беларусы дасягнулі некаторых поспехаў, а самі кааператывы адыгрывалі важную ролю ў жыцці насельніцтва той мясцовасці, дзе яны функцыянавалі.

Любое даследаванне кааператывнага руху не магчыма без аналізу прававых умоў яго існавання. У гэтым плане заходнебеларуская кааперацыя не з’яўляецца выключэннем. Першыя спробы даследавання польскага кааператывнага заканадаўства (у рамках якога дзейнічалі і беларускія кааператывы) былі зроблены яшчэ ў 1920-я гады [1; 2]. Пачынаючы з 1960-х гадоў выходзіць цэлы шэраг прац польскіх гісторыкаў, у якіх разглядалася кааператывнае права міжваеннай Польшчы і асноўныя этапы яго фарміравання [3 – 5]. Украінскія навукоўцы таксама надавалі пэўную ўвагу аналізу польскіх кааператывных законаў у рамках вывучэння ўкраінскага кааператывнага руху [6; 7]. Улічваючы тое, што беларускія і ўкраінскія кааператывы знаходзіліся ў падобных умовах існавання і часта сутыкаліся з аднолькавымі цяжкасцямі, звесткі ўкраінскіх гісторыкаў маюць значную карысць і для айчынай гістарыяграфіі. Вядомая польская даследчыца К. Гамулка разгледзела некаторыя асаблівасці палітыкі польскага ўрада ў сферы кааперацыі на этнічных беларускіх землях [8; 9]. Аднак на сённяшні дзень асобнага даследавання, прысвечанага рэалізацыі польскага кааператывнага заканадаўства ў Заходняй Беларусі, не існуе.

Мэтай дадзенай работы з’яўляецца аналіз асноўных этапаў фарміравання і развіцця нарматыўна-прававой базы дзейнасці беларускіх кааператываў, а таксама паказ спецыфікі рэалізацыі польскага кааператывнага права на тэрыторыі Заходняй Беларусі.

**Асноўная частка.** Пасля Рыжскай мірнай дамовы Заходняя Беларусь апынулася ў складзе польскай дзяржавы. Станаўленне беларускай кааперацыі тут пачалося фактычна з нуля. Да вайны ўвесь кааператывны рух на тэрыторыі Беларусі развіваўся ў межах гаспадарчай сістэмы Расійскай імперыі, падпарадкоўваўся яе заканадаўству і меў агульнарасійскі характар. Далучэнне Заходняй Беларусі да Польшчы, кааператывныя прынцыпы якой кардынальна адрозніваліся ад расійскіх, патрабавала ліквідацыі ранейшых структур і стварэння новых, ужо на нарматыўна-прававой базе польскага заканадаўства.

Няўстойлівае геапалітычнае становішча заходнебеларускіх зямель 1919 – 1920 гадоў наклала моцны адбітак на кааперацыю. Многія кааператывы не паспявалі рэагаваць на частыя змены ўлад. Паказальным у гэтым плане з’яўляецца даклад інструктара Віленскага саюза кааператываў (ВСК) аб стане кааператываў у Дзісенскім павеце напрыканцы 1919 года. На аснове прадстаўленых ім матэрыялаў можна вылучыць 5 груп мясцовых гаспадарчых таварыстваў паводле іх прававога становішча: 1) кааператывы, зарэгістраваныя губернатарам да 1914 года; 2) кааператывы, зарэгістраваныя акружнымі судамі часовага ўрада; 3) кааператывы, зарэгістраваныя саветамі народнай гаспадаркі пры бальшавіцкай уладзе; 4) кааператывы, якія падалі дакументы на рэгістрацыю ў польскія ўрадавыя ўстановы; 5) кааператывы, якія не мелі зарэгістраванага статута [10, л. 1 адв.]. Падобная сітуацыя назіралася і ў іншых заходнебеларускіх рэгіёнах.

Пасля захопу Віленшчыны войскамі польскага генерала Л. Жалігоўскага ў кастрычніку 1920 года на карце Усходняй Еўропы афіцыйна з’явілася новая дзяржава пад назвай “Сярэдняя Літва” з цэнтрам у Вільні, якая ўключала ў сябе Ашмянскі, Віленскі, Троцкі і Свянцянскі паветы. Самастойнага значэння гэта ўтварэнне не мела, і фактычна яго “незалежнасць” служыла толькі шырмаю для прыкрыцця польскай улады над спрэчнымі з Літвой тэрыторыямі [11, с. 111]. Для беларускага кааператывнага руху гэтыя геапалітычныя змены азначалі чарговы пераход да новых умоў існавання.

Узнікненне Сярэдняй Літвы не прывяло да канчатковага вырашэння юрыдычных супярэчнасцей у кааператыўным руху. З пачатку 1921 года на тэрыторыі Віленшчыны паралельна функцыянавалі 2 заканадаўчыя акты: 1) распараджэнне № 255 польскага генеральнага камісара ўсходніх зямель аб таварыствах і саюзах; 2) польскі закон аб кааператывах ад 29 кастрычніка 1920 года.

Першы заканадаўчы акт распаўсюджваўся выключна на тэрыторыю Сярэдняй Літвы, дзе ў той час функцыянавала большасць беларускіх кааператываў. Характарызуючы яго, вядомы тагачасны кааператар С. Чыжэўскі пісаў, што ён у асноўным паўтараў палажэнні старога царскага закону\* [13, с. 1]. Другі закон, нягледзячы на ўсе высілкі мясцовай польскай адміністрацыі, так і не быў канчаткова распаўсюджаны на беларускія кааператывы Віленшчыны да канца існавання Сярэдняй Літвы.

Да гэтага неабходна дадаць, што доўгі час не былі вырашаны праблемы з наяўнасцю розных форм статутаў спажывецкіх кааператываў. Так, на руках інструктараў ВСК знаходзіліся тры групы статутаў: 1) стары расійскі, які быў перакладзены на беларускую мову (найбольш папулярны на этнічнай беларускай тэрыторыі Віленшчыны ў 1919 – 1921 гг.); 2) “Ustawa Spółdzielczego Stowarzyszenia Spożywców” (найбольш папулярная сярод гарадскіх, у сваёй большасці не беларускіх кааператываў); 3) “Ustawa stowarzyszenia spożywców” (найменш папулярная) [10, л. 2 адв.].

Адным з цэнтральных пытанняў, разгледжаных на ўрадавай нарадзе дэпартаменту Сярэдняй Літвы 15 лістапада 1921 года, была менавіта праблема рэгламентацыі дзейнасці кааператываў. Выступаючы там інструктар па справах кааперацыі, сярод іншага, адзначыў нізкі ўзровень арганізацыі ў вясковых кааператывах. Яшчэ раней (у сакавіку 1921 г.) улады разаслалі анкету для кааператываў, мэтай якой было высвятленне арганізацыйнага і прававога становішча гаспадарчых арганізацый. Інструктар адзначыў, што вялікая частка кааператываў так і не прыслала вынікаў апытання [14, л. 51 адв.]. Але нават на аснове аналізу дадзеных, якія дайшлі да цэнтра, можна зрабіць выснову аб захаванні цэлага шэрага прававых прабелаў, прыкмет не валодання заканадаўчай базай і супярэчнасцей у дзейнасці вясковых спажывецкіх таварыстваў, перадусім беларускіх. Да ўваходжання Сярэдняй Літвы ў склад Польшчы гэтая праблема так і не была канчаткова вырашана. Ужо на гэтай нарадзе была падкрэслена неабходнасць як мага хутчэйшага распаўсюджвання на тэрыторыю Сярэдняй Літвы польскага кааператывага закона. У дакладзе кіраўніка аддзела таварыстваў дэпартаменту Унутраных спраў Ю. Ракоўскага сярод іншага гаварылася: “Што датычыцца кантролю над кааператывымі арганізацыямі, належыць распаўсюдзіць на тэрыторыю Сярэдняй Літвы закон аб кааператывах ад 29 кастрычніка 1920 года, у якім супрацоўніцтва ўрада з грамадствам зафіксавана ў прававых нормах” [14, л. 50.]. Але шырокае распаўсюджванне польскага закона на Віленшчыну адбылося толькі ў другой палове 1922 года.

На астатняй тэрыторыі Заходняй Беларусі закон ад 29 кастрычніка 1920 года набыў юрыдычную моц з 1 студзеня 1921 года. Яго распрацоўка пачалася яшчэ ў 1918 годзе. Пасля доўгіх спрэчак, правядзення разнастайных міністэрскіх нарадаў і канферэнцый закон быў прыняты. Дадзены заканадаўчы акт меў ліберальны і дэмакратычны характар. У ім падавалася вызначэнне кааператываў і фармуляваліся агульныя прынцыпы кааперацыі. Працэдура заснавання і рэгістрацыі кааператыва ў параўнанні, напрыклад, з заканадаўствам Расійскай імперыі была нескладанай. Для гэтага трэба было падаць у акружны суд статут кааператыва, дзе агаворваліся яго асноўныя арганізацыйныя прынцыпы і гаспадарчыя мэты. Пасля разгляду статута судом і дзяржаўнай кааператываўнай радай кааператыву на працягу 2 месяцаў рэгістраваўся і мог працаваць на легітымных пачатках. Закон дэталізаваў умовы членства ў кааператывах, рэгламентаваў правядзенне рэвізій і дзейнасць рэвізійных саюзаў. Таксама былі вызначаны органы кааператываў і акрэслены іх функцыі [3, с. 25 – 26; 15].

Асобная роля належала згаданай вышэй Кааператываўнай радзе. Яна была створана 14 снежня 1920 года пастановай Міністэрстваў фінансаў і юстыцыі Польшчы і выконвала функцыю своеасаблівага злучніка паміж урадам і кааперацыяй [5, с. 30]. Для беларускага кааператывага руху роля гэтай інстытуцыі была надзвычай высокай. Калі ў саюзных кааператывах канчатковыя гадавыя рэвізіі праводзіліся адпаведным рэвізійным саюзам, то ў незалежных кааператывах (большасць беларускіх гаспадарчых арганізацый належалі менавіта да гэтай групы) гэтая функцыя адводзілася радзе. Акрамя таго незалежныя (“дзікія”) кааператывы павінны былі: 1) штогод прысылаць справаздачы агульных сходаў і пасяджэнняў нагляднай рады; 2) плаціць грошы за правядзенне канчатковай рэвізіі (раз у два гады); 3) кожны год абвешчаць свой баланс у прэсе; 4) плаціць грошы за апрацоўку балансаў [16, л. 16].

У гістарычнай літаратуры звяртаецца ўвага на шэраг хібаў кааператывага закона. Як загана, падкрэсліваецца, напрыклад, тое, што закон не патрабаваў дазволу адміністрацыі для заснавання кааператыва (толькі акруговага суда). З цягам часу на практыцы выявіліся яшчэ некалькі дробных памылак, якія былі ў асноўным выпраўленыя папраўкай 1923 года. Аднак большасць кааператараў ацэньвалі закон (але не палітыку дзяржавы ў сферы кааперацыі) пазітыўна [3, с. 31].

Характэрна, што кансерватыўныя колы дзеячаў падкрэслівалі як хібы закона празмерны грамадскі радыкалізм і дэмакратызм [3, с. 31]. Менавіта яны ініцыявалі атакі на закон у прэсе. Асноўныя іх патра-

\* Маецца на ўвазе “нормальный устав потребительских обществ” ад 1897 года. Паводле яго замацоўваўся канцэсійны (дазваляючы) парадак адкрыцця кааператыва, што павышала ролю мясцовай адміністрацыі ў кіраванні кааператывым рухам. У сваю чаргу гэта вяло да парушэння асноўных прынцыпаў кааперацыі (аўтаномнасці і самакіравання) [12, с. 1].

баванні можна звесці да наступных пунктаў: 1) павышэнне ролі дзяржавы ў кіраўніцтве; 2) ліквідацыя кааператыўнай рады; 3) няроўнасць галасоў для сяброў усіх кааператываў; 4) павышэнне ролі акруговых судаў у адносінах да кааперацыі. На базе гэтых прэтэнзій у 1925 годзе быў падрыхтаваны альтэрнатыўны праект закона аб кааперацыі [4, s. 56]. У рэшце рэшт на пачатку 1930-х гадоў нападкі з боку санацыйнага рэжыму і буйнога прыватнага капіталу прывялі да г. зв. навелізацыі кааператыўнага права.

Яшчэ адной важнай юрыдычнай задачай было стварэнне класіфікацыі кааператываў. У 1924 годзе Кааператыўная рада выпрацавала адпаведную схему (з нязначнымі папраўкамі захоўвалася да 1939 г.), якая потым пачала выкарыстоўвацца ў справаходстве. Паводле яе ўсе кааператывы на тэрыторыі Польшчы дзяліліся на 6 груп і 18 тыпаў:

Група I. Кааператывы спажывецкага тыпу. Тыпы: 1) спажывецкія таварыствы; 2) будаўнічыя кааператывы; 3) кааператывы ўзаемнай дапамогі.

Група II. Ашчадна-пазыковыя кааператывы (крэдытныя). Тыпы: 4) кааператыўныя банкі і касы; 5) сялянскія ашчадна-пазыковыя кааператывы; 6) працоўныя і ўрадавыя ашчадна-пазыковыя кааператывы; 7) іншыя ашчадна-пазыковыя кааператывы.

Група III. Кааператывы сялян. Тыпы: 8) агульныя кааператывы за купу і збыту; 9) спецыяльныя кааператывы за купу і збыту; 10) малочныя кааператывы; 11) іншыя перапрацоўчыя кааператывы; 11) дапаможныя кааператывы.

Група IV. Кааператывы рамеснікаў. Тыпы: 12) рамесніцкія кааператывы.

Група V. Кааператывы працоўнікоў. Тыпы: 13) вытворчыя кааператывы; 14) кааператывы працы.

Група VI. Іншыя кааператывы. Тыпы 15) прамысловыя кааператывы; 16) гандлёвыя кааператывы; 17) розныя кааператывы (спартыўныя, артыстычныя і інш.) [3, s. 24].

Дадзеная класіфікацыя выкарыстоўвалася ў статыстыцы кааператываў, а таксама пры аднясенні таго ці іншага кааператыва да рэвізійных саюзаў розных формаў дзейнасці.

Што датычыцца рэалізацыі кааператыўнага права на тэрыторыі Заходняй Беларусі, то тут яно мела свае спецыфічныя рысы. Мясцовая адміністрацыя імкнулася павысіць свой уплыў на кааперацыю, хаця паводле закона 1920 года гэты ўплыў фактычна нівіляваўся. Не маючы значных юрыдычных рычагоў ціску на кааперацыю, чыноўнікі кантралявалі кааператыўны рух з дапамогай сістэмы крэдыту. Яны падтрымлівалі “пажаданыя” і стрымлівалі развіццё “непажаданага” кааператываў нацыянальных меншасцяў, ці кааператываў, якія стваралі канкурэнцыю дзяржаўным арганізацыям. У 1925 годзе Палітычны камітэт Рады міністраў прыняў рашэнне аб выдзяленні крэдытаў толькі польскім ці этнічна мяшаным кааператывам, і гэта палітыка набыла афіцыйны характар [9, s. 94].

Напрыканцы 1920-х – пачатку 1930-х гадоў у сувязі з эканамічным крызісам праграма ўрадавай падтрымкі кааперацыі перажыла некаторыя змены, а памеры дзяржаўнай дапамогі значна скараціліся. Паводле справаздачы кааператыўнага інспектара Палескага ваяводства, акцэнт рабіўся на падтрымку толькі вытворчых кааператываў (малачарняў, алеярыяў, кааператываў, звязаных з народнымі промысламі – ткацтвам, бортніцтвам і г.д.) і сялянскіх кааператываў за купу і збыту. Функцыю крэдытных кааператываў мусілі выконваць гмінныя касы. Урад аказваў кааператывам матэрыяльную падтрымку толькі ў тых выпадках, калі ў пэўнай мясцовасці ў іх была вострая неабходнасць [17, л. 43 адв.]. Падобныя палажэнні былі змешчаны і ў запісы Міністэрства замежных спраў Польшчы, прысвечанай гаспадарчаму становішчу “крэсаў” у гады крызісу. Акрамя гэтага там падкрэслівалася неабходнасць недапушчэння стварэння цалкам беларускіх кааператываў, а толькі з удзелам прадстаўнікоў польскай нацыянальнасці [18, л. 23 – 24].

У 1934 годзе быў прыняты новы кааператыўны закон, згодна з якім уся тэрыторыя тагачаснай Польшчы была падзелена на акругі, дзе маглі дзейнічаць толькі буйныя рэвізійныя саюзы [19]. Для беларускіх кааператываў дадзенае палажэнне пакідала толькі два варыянты магчымай дзейнасці: 1) у межах польскіх рэвізійных саюзаў, што фактычна азначала інкарпарацыю ў польскую кааператыўную сістэму; 2) заставацца “дзікімі”, г. зн. не ўваходзіць у рэвізійныя саюзы і плаціць вялізныя падаткі. Таксама закон прадугледжваў павышэнне ролі мясцовай адміністрацыі пры рэгістрацыі кааператыва, якая з вялікай неахвотай дазваляла заснаваць беларускі кааператыв [19; 20, л. 3].

Пазней былі абмежаваны паўнамоцтвы Кааператыўнай рады. Яе новая роля і стаўленне да “дзікай” кааперацыі былі акрэслены на III канферэнцыі рэвізораў Кааператыўнай рады 2 – 3 верасня 1935 года. Адзін з кіраўнікоў рады Т. Клапоўскі паміж іншага адзначыў: “Рада больш не жадае быць сурэгатам рэвізійнага саюза для «дзікіх» кааператываў, таму ўся ўвага Бюро (*кіраўніцтва рады – А. Р.*) будзе скіравана на тое, каб весці развіцця кааператывы да ўступлення ў рэвізійныя саюзы, а неразвіцця кааператывы і псеўдакааператывы ліквідаваць” [21, л. 5].

Ад гэтага часу ў беларускія кааператывы, якія ў сваёй большасці не належалі да польскіх рэвізійных саюзаў, прыходзяць лісты з Міністэрства фінансаў з патрабаваннем у трохгадовы тэрмін уступіць у рэвізійны саюз пад пагрозай вываднення з рэстра і дэлегалізацыі [22, л. 8].

Такім чынам, у міжаваеннае дваццацігоддзе заканадаўчая база для дзейнасці беларускіх кааператываў у Польшчы неаднаразова змянялася. Напачатку 1920-х гадоў на тэрыторыі Заходняй Беларусі не было ўніфікаванага кааператыўнага права. Асноўная маса беларускіх арганізацый дзейнічала на тэрыторыі Сярэдняй Літвы, дзе не было выкрышталізаванага заканадаўства. Польскі закон аб кааператывах ад

29 кастрычніка 1920 года распаўсюдзіўся на гэтыя землі толькі ў 1922 – 1923 гады. Гэты заканадаўчы акт у цэлым насіў дэмакратычны і ліберальны характар. Аднак ён распаўсюджваўся на беларусаў праз мясцовую адміністрацыю, якая навешвала на ўсе беларускія, у тым ліку і гаспадарчыя, арганізацыі ярлыкi “нядобранадзейнасці” і “антыпольскасці”, што безумоўна не спрыяла паспяховаму развіццю кааператыўнага руху. Абноўлены пры санацыйным рэжыме закон аб кааператывах быў пазбаўлены ранейшых прынцыпаў дэмакратычнасці і адкрытасці, узмацняў кантроль дзяржавы над кааператыўнымі таварыствамі. Галоўным вынікам заканадаўчых змен для беларусаў стала немагчымасць існавання без прыналежнасці да якога-небудзь рэвізійнага саюза. А так як уласнага саюза ў беларускіх кааператараў не было, гэта азначала паступовую інкарпарацыю ў польскую кааператыўную сістэму.

#### ЛІТАРАТУРА

1. Wejdlich, K. Ruch spółdzielczy w Polsce w latach 1914 – 1926 / K. Wejdlich. – Kraków-Poznań: Wyd-wo SIN w Krakowie, 1927. – 316 s.
2. Dąbrowski, F. Spółdzielczość w Polsce / F. Dąbrowski // Kalendarz Spółdzielczy na rok 1927. – Warszawa: Druk T. Dobrzańskiego, 1927. – S. 112 – 116.
3. Rusiński, W. Zarys historii polskiego ruchu spółdzielczego (część II 1918 – 1939) / W. Rusiński. – Warszawa: Zakład wyd-w CZSR, 1980. – 355 s.
4. Kędziorek, F. Spółdzielczość w zarysie / F. Kędziorek. – Warszawa: Wyd. Spółdzielcze, 1988. – 157 s.
5. Chyra-Rolicz, Z. Z tradycji polskiej spółdzielczości II Rzeczypospolitej: idee, fakty, dokonania / Z. Chyra-Rolicz. – Warszawa: Polski Dom Wydawniczy “Ławica”, 1992. – 102 s.
6. Moklak J. The Ukrainian Cooperative Movement in the Second Polish Republic. A Contribution to the History of Economic Nationalism and National Minorities / J. Moklak // Cooperatives in ethnic conflicts; edited by Torsten Lorenz. – Berlin: BWL, 2006. – S. 307 – 342.
7. Вісіна, Т.М. Інкорпорація українських кооперативів Волині в систему польських ревізійних союзів. / Т.М. Вісіна // Науковий вісник ВДУ ім. Лесі Українки. Історичні науки. – Луцьк: ред.-вид. відділ “Вежа” ВДУ, 2001. – № 11. – С. 54 – 60.
8. Gomółka, K. Białorusini w II Rzeczypospolitej / K. Gomółka. – Gdańsk: Politechnika Gdańska, 1992. – 179 s.
9. Gomółka, K. Białoruskie instytucje życia gospodarczego w II Rzeczypospolitej / K. Gomółka // Białoruskie Zeszyty Historyczne. – 1997. – Nr. 8. – S. 90 – 98.
10. Бібліятэка літоўскай акадэміі навук (адзел рукапісаў і старадрукаў). – Фонд 21. – Адз. зах. 74.
11. Пашкевіч, А. Выбары ў Віленскі сойм 1922 г. і адносіны да іх беларускай грамадскасці / А. Пашкевіч // Беларускі гістарычны агляд. – 2005. – Т. 12. – Сшыткі 1 – 2 (22 – 23). – С. 111 – 132.
12. Липич О.А. Нормативно-правовое регулирование потребительской кооперации в России в 1917 – 1920-х годах // Вестн. Читинского гос. ун-та. – 2009. – № 2 (53-9). – С. 79 – 82.
13. Чыжэўскі. Руйнаванне кааператываў / Чыжэўскі // Беларускі Звон. – 4 ліпеня 1922. – С. 1 – 2.
14. Літоўскі цэнтральны дзяржаўны архіў у Вільне. – Фонд 23. – Воп. 1. – Адз. зах. 77.
15. Dziennik Ustaw Rzeczypospolitej Polskiej. – 111. – Poz. 733. – Ustawa z dnia 29 października 1920 r. O spółdzielniach
16. Архіў новых актаў у Варшаве (АНА). – Фонд 213. Кааператыўная рада (КР). – Адз. зах. 18384.
17. Дзяржаўны архіў Брэсцкай вобласці. – Фонд 1. – Воп. 9. – Спр. 46.
18. АНА. – Ф.9. Міністэрства ўнутраных спраў (дадатак). – Адз. зах. 1073.
19. Dziennik Ustaw Rzeczypospolitej Polskiej. – № 38. – Poz. 342. – Ustawa z dnia 13 marca 1934 r. w sprawie zmiany ustawy o spółdzielniach. – S. 635 – 641.
20. Клімовіч, А. Да гісторыі беларускай коопэрацыі / А. Клімовіч // АР НАНБ. – Фонд 5 “Клімовіч Адольф Юстынавіч”. – Воп. 1. – Спр. 7.
21. АНА. – Фонд. 213. – КР. – Адз. зах. 74.
22. АНА. – Фонд. 213. – КР. – Адз. зах. 21782.

Паступіў 15.06.2012

#### THE SPECIFICITY OF REALISATION OF POLISH COOPERATIVE LEGISLATION ON TERRITORY OF WESTERN BELARUS (1920 – 1939)

A. RADZIUK

*The main stages of formation and development of normative-legal base of cooperative activity in Poland during the interwar period are explored. The peculiarities of realisation and spreading of Polish cooperative law on territory of Western Belarus are considered. The author made a conclusion, that the Belarusian cooperative organisations (till 1934) experienced supplementary difficulties of law nature in their activities even under the influence of the democratic cooperative legislation. The cooperative standards are projected on the Belarusian cooperatives by the local authorities that in their turn considered them as political disliked organisations and created different obstacles on their development way.*

УДК 94(467)

## ТОРГОВЛЯ В БЕЛАРУСИ В УСЛОВИЯХ НАЦИСТСКОЙ ОККУПАЦИИ

канд. ист. наук, доц. Е.А. ГРЕБЕНЬ

(Белорусский государственный аграрный технический университет, Минск)

*Рассматривается важный аспект повседневной жизни населения Беларуси в условиях нацистской оккупации – организация торговли. На основе значительного количества архивных источников детально реконструированы порядок организации торговли, цены на продукты питания и промышленные товары в различных регионах Беларуси в разные периоды оккупации, показана степень втянутости населения в торговые операции, реконструирована система наказаний за нарушения правил торговли, показан провал попыток оккупационных властей пресечь спекуляцию и обменные операции. Автор констатирует, что элементом оккупационной повседневности стало наличие прослойки городского населения, занимавшейся операциями на черном рынке. В условиях тотального дефицита продуктов питания, промтоваров для некоторых горожан вовлечение в этот процесс явилось одной из стратегий выживания.*

**Введение.** В условиях колоссального дефицита продуктов питания и промышленных товаров немецкие оккупационные власти взяли торговлю под жесткий контроль. Распределяемые по карточкам продукты питания совершенно не удовлетворяли потребности гражданского населения, а промтовары по карточкам не выдавались, поэтому уже осенью 1941 года была разрешена торговля на рынках, открывались магазины и предприятия общественного питания. На протяжении всего периода оккупации немецкая и коллаборационная администрация издавала множество нормативных документов, регламентировавших порядок торговли, в первую очередь цены, категории товаров, разрешенных к продаже, дни работы рынков.

**Основная часть.** В различных территориально-административных единицах в разные периоды оккупации были изданы нормативные акты, регулировавшие порядок торговли: время работы, место размещения рынков, количество рабочих дней, цены и др. В Могилеве первый базар состоялся 16.08.1941 и в начальный период оккупации проводился еженедельно по средам и субботам. В постановлении бургомистра Могилева содержался запрет на обменную торговлю под угрозой штрафа в 100 руб. или ареста до 1 месяца, запрет на продажу продуктов христианским населением в районе гетто (штраф до 50 руб.) за исключением тех граждан, которые проживали в этом районе. Последняя норма должна была пресечь торговлю с евреями [1, л. 9, 25]. В дальнейшем установилась практика, по которой крестьяне могли продавать свои товары в среду, пятницу и воскресенье, в остальные дни разрешалась торговля для жителей города. Торгующие постоянно должны были получать специальный патент, однако, помимо профессиональных торговцев, на рынке часто продавали свои товары горожане (одежду, предметы обихода), чтобы на вырученные средства купить продукты питания. Такие граждане были обязаны платить разовый базарный сбор. За право торговли на Быховском рынке взимался базарный сбор от 5 руб. с торгующего с рук до 30 руб. за торговлю с телеги. Арендная плата за базарные ларьки и лавки составляла 75 – 100 руб. в месяц [2, л. 30 – 31]. Комендант рынка был обязан следить за тем, чтобы никто не превышал официальные цены, однако воспрепятствовать спекуляции и строжайше воспрещенной меновой торговле было невозможно, угрозы штрафа и лишения права торговли не действовали. Помимо основного Быховского рынка, существовали дополнительные места торговли в районе вокзала и на Офицерской улице, торговля на которых начиналась с 5.00 [3, л. 8]. Штат Быховского рынка в Могилеве летом 1943 года составлял: комендант, помощник коменданта, 5 дворников, 2 сторожа, ответственный за весы, 2 сборщика, 2 весовщика, 2 уборщицы, 4 кассира, возчик; Луполовского рынка: комендант, помощник коменданта, весовщик, 2 дворника [4, л. 102].

На территории Барановичского округа торговля была регламентирована в ноябре 1941 года. В Барановичах торговыми днями являлись понедельник и четверг. Для торговли отводилась территория между Слуцкой, Виленской, Аптечной и Сосновой улицами, продажа товаров в других местах, а также продажа с возов запрещалась. Торговцам разрешалось продавать товары, а покупателям платить только ту цену, которая была установлена гебитскомиссаром на конкретный товар. В случае нарушения данного правила наказанию подлежали как продавец, так и покупатель. Категорически запрещалась обменная торговля. Торговцам предписывалось все товары на полках, и в витринах магазинов, и на рынках снабжать табличками с указанием цены в марках и рублях, а также единиц измерения (килограммы, литры). Цены на ряд товаров (мясо и колбасы, хлебобулочные изделия, зерновые и бобовые, кофе, чай, сахар, мармелад, масло, яйца, сыр, картофель) должны были быть оформлены отдельным списком, вывешенным на видном месте. Это же касалось и предприятий бытового обслуживания. Рестораны, столовые,

буфеты должны были размещать цены на еду и напитки на столах, указывая там же повышение цены в результате налогов и обслуживания клиента. Ценники требовалось оформлять на немецком и белорусском языках. В декабре 1941 года торговцам было приказано доставить в отдел мер и весов гири, весы, метры и другие измерительные приборы, использовавшиеся в торговле, для их верификации [5, л. 1, 2 об.].

На основании приказа ортскоменданта Гомеля от 18.02.1942 разрешалась свободная торговля на рынках Гомеля и районов. Торговля продуктами питания разрешалась ежедневно, промышленными товарами – в дни базаров по средам, пятницам и воскресеньям еженедельно. Ежедневный базарный сбор с человека устанавливался в 5 руб., уплатившему базарный сбор выдавалась соответствующая квитанция. Главы местной администрации были обязаны следить за порядком на рынках, не допуская меновой торговли и спекуляции валютой, пресекать отказы принимать валюту по установленному курсу 1 марка = 10 руб. [6, л. 27].

В Койданово с разрешения Минского гегитскомиссара 5.07.1942 был открыт еженедельный рынок. Торговля осуществлялась еженедельно по четвергам с 8.00 до 15.00. К продаже разрешались птица, яйца, овощи, рыба, промышленные товары, художественные изделия. Торговля поросятами разрешалась в изолированном от остальной части рынка месте под надзором ветеринарного врача. Торговый сбор составлял 1,5 марки с воза и 0,5 марки с торгового места за столом. Волостным бургомистрам предлагалось оповестить местных жителей об открытии рынка. Традиционно к торговле допускались граждане, имевшие свидетельства о сдаче государственных поставок [7, л. 109].

Новогрудский гегитскомиссар 10.07.1943 издал распоряжение относительно порядка торговли на рынках в районных центрах округа. Вводился запрет на продажу лошадей, домашнего скота, мяса и мясных изделий. Копченое сало и масло можно было продавать только в магазины Центрального торгового общества. Лишки других сельскохозяйственных продуктов разрешалось продавать только после уплаты всех налогов. К продаже разрешались овощи, фрукты, рыба, предметы домашнего обихода. Во время продажи необходимо было иметь при себе товарную карту, карту сдачи яиц и молочную карту, которые предъявлялись контролирующим лицам. За нарушение порядка торговли грозил штраф до 1000 марок (!) или тюремное заключение до 6 месяцев и конфискация товаров. Также вводился контроль над ценами. Например, килограмм раннего картофеля до 15 августа стоил 0,1 марки, до 30 августа – 0,8 марок, после 30 августа – 0,4 марки [8, л. 29].

На основании распоряжения Осиповичской полевой комендатуры от 31.10.1943 был разработан проект положения о рынках в городах, местечках и других населенных пунктах Осиповичского района. Главам местной администрации давалась возможность организовывать рынки по согласованию с ортскомендатурой, за исключением тех населенных пунктов, где ортскомендатура отсутствовала. Рекомендовалось, по возможности, организовывать рынки в центре населенного пункта на огороженной территории. Базарные дни устанавливались в зависимости от количества и покупательной способности населения конкретного населенного пункта и прилегающей сельской округи. В крупных городах рекомендовалось базарные дни установить по воскресеньям, средам и пятницам, в районных центрах – по воскресеньям и средам, в остальных населенных пунктах только по воскресным дням. Торговля крестьянами сельскохозяйственными продуктами могла осуществляться свободно, без специального разрешения, за исключением случаев невыполнения крестьянами военного сбора. Торговля промышленными товарами и продукцией из непереработанного сельскохозяйственного сырья разрешалась при наличии патента или разрешения от местных органов власти. Под угрозой конфискации товара запрещалась торговля промышленными товарами вразнос, торговля военным снаряжением.

Торговля должна была производиться по установленным местными органами власти ценам, повышение которых допускалось не более чем на 20 % от средней рыночной цены в зависимости от качества товара. При продаже по завышенным ценам следовала конфискация товаров, а в случае систематических нарушений данного правила накладывался штраф.

Запрещался вход на рынки военнослужащим германской армии, РОА, чинам полиции, за исключением наблюдавших за порядком на рынке и сотрудников фельдандармерии. Количество дежурных чинов полиции и фельдандармерии устанавливала ортскомендатура. Администрация рынка состояла из заведующего рынком и необходимого количества сборщиков. Заведующий рынком был обязан следить за чистотой на рыночной площади, отвечал за своевременную работу рынка, расстановку торговцев, правильное применение цен, своевременное вывешивание цен и распоряжений местных властей относительно порядка торговли, за полноту рыночного сбора [9, л. 10, 10 об., 13].

На территории рейхскомиссариата Украины распоряжение о порядке торговли вышло 10.04.1943 и было продублировано аналогичными распоряжениями генеральных комиссаров. На основании распоряжения Брестского гегитскомиссара торговлю разрешалось производить только в городах по четвергам и воскресеньям. Торговля в летний период (01.04 – 30.09) начиналась с 7.00, в зимний период (01.10 – 31.03) – с 8.00. Торговля должна была производиться только в специально отведенном месте, ни в коем случае не на подворьях, в домах. За соблюдением порядка и сбором рыночных налогов следила администрация рынка, сотрудники которой должны были носить специальную нарукавную повязку. Бургомистр г. Бреста

составлял перечень цен, утверждаемых гебитскомиссаром, по которым должна была производиться торговля. Из сельскохозяйственных продуктов не разрешались к продаже мясо, свиной жир, сливочное масло как продукты, подлежащие строгой экономии, а также кони, коровы и свиньи. При продаже остальных сельскохозяйственных продуктов продавец был обязан иметь при себе справку о сдаче натурального налога. Продавать разрешалось только урожай, выращенный на собственных подворьях, перекупщикам вход на рынок воспрещался (правда, не прописывался механизм, как их туда не допускать). Запрещался убой на рыночной площади разрешенных к продаже животных и птицы, которые должны были продаваться живыми; птицу надлежало продавать в корзинах или ящиках, запрещалось носить за крылья по рынку, продаваемых собак требовалось держать на привязи [10, л. 5].

Оккупационная администрация пыталась осуществлять регулирование цен на товары и услуги, но если в зарегистрированных районными управами учреждениях общественного питания цены можно было контролировать, то на рынках это было сделать практически невозможно, здесь процветала спекуляция и, вопреки строжайшим распоряжениям немцев, обменная торговля, причем угрозы наказания не помогали. Распоряжением начальника Браславской районной управы от 03.11.1941 была создана комиссия для регулирования цен на товары первой необходимости и продукты питания. В столовой порция хлеба стоила 0,5 руб., суп – 1,5 руб., рыба мелкая – 2 руб., голубцы, рыба, мясные блюда – 3–4 руб. [11, л. 27]. В сентябре 1941 года существовала комиссия, состоящая из сотрудников административного отдела районной управы, установившая цены на живой вес скота. В зависимости от качества килограмм говядины стоил 1,4 – 2,75 руб., свинины – 3,3 – 6 руб., баранины – 2,6 – 2,8 руб. Поросята стоили 40 – 80 руб. за голову [11, л. 4, 24, 21].

Попытки контролировать цены были вызваны признанием оккупационными властями мизерного размера заработной платы и продуктовых пайков местных жителей. Немецкая администрация была вынуждена гарантировать стабильные цены на товары первой необходимости, получаемые по карточкам, чтобы не провоцировать массовые выступления и иметь возможность эксплуатировать трудовые ресурсы Беларуси. Тем не менее цены на некоторые товары увеличивались именно благодаря решению властей. В Браславском районе с 25.11.1941 до 2 руб. была повышена цена за килограмм соли, как не соответствующей ценам на молоко и жиры. До осени 1941 года официально выросли цены на все продовольственные товары: хлеб с 1,1 до 1,4 руб./кг, рожь с 0,9 до 1,3 руб./кг, пшеница с 1,2 до 1,8 руб./кг [11, л. 1, 2, 29]. Колебание цен официально установленных рыночных цен можно показать на примере Оршанского рынка. Заведующий рынком был обязан каждый базарный день предоставлять бургомистру цены на различные товары.

#### Цены на товары на Оршанском рынке, май 1944 года

Наименование товара	Единица измерения	Дата, цены				
		03.05.1944	05.05.1944	14.05.1944	19.05.1944	21.05.1944
Рожь	16 кг.	650	700	600	4450	700
Ячмень	16 кг.	400	400	350	390	400
Овес	16 кг.	300	350	250	250	390
Сено	16 кг	300				
Мука ржаная	16 кг	900	1000	800	850	830
Мука ячменная	16 кг	750	750	600	450	450
Мука овсяная	16 кг			400		350
Мука II сорта	16 кг	1400	1400	4000	2500	2500
Мука I сорта	16 кг	5500	5500	4500	4500	4500
Крупа перловая	16 кг	600	900	700		
Картофель	16 кг	150	160	100	80	100
Сало свиное	1 кг	1600	1600	1700	1700	1700
Сало говяжье	1 кг	1100	1100	1000	1000	1000
Сало топленое	1 кг	1300	1200	1100	1000	1000
Масло сливочное	1 кг	1222	1230	1250	1160	1250
Капуста	1 кг	20	20	15	15	15
Яйца	10 шт.	450	450	250	250	250
Огурцы	10 шт.	70	80	300	300	300
Сахар	1 кг	650		550	500	500
Масло растительное	1 кг	1000		1000	1000	1000
Молоко кипяченое	1 л			70	50	50
Говядина	1 кг			500	500	500
Конина	1 кг			200	200	200

Как видно, по некоторым позициям происходило достаточно существенное колебание цен, очевидно, по причине наличия конкретного товара в разные дни [12, л. 13, 24 – 27].

Иногда в отдельных территориально-административных единицах мог вводиться запрет на торговлю определенными товарами; 25.06.1942 вышло распоряжение рейхскомиссара Остланда, запрещавшее свободную торговлю лошадьми; с этого момента купля-продажа лошадей могла производиться только с разрешения гебитскомиссара [13, л. 60]. Распоряжением Новогрудского гебитскомиссара от 29.01.1942 запрещалась торговля шкурами, меховыми и текстильными изделиями по причине дефицита на подобную продукцию. Требовалось до 07.02.1942 провести учет таких товаров независимо от того, принадлежат ли они государству или частным лицам. Ссылаясь на аналогичное распоряжение рейхскомиссара Остланда и военную необходимость, гебитскомиссар приказывал реквизировать у частных лиц сырые не выделанные шкуры и сырье скорняцких мастерских, за что владельцам обещалась компенсация. Распоряжение не рассматривалось как разовая акция, все упомянутые товары подлежали регистрации и в дальнейшем, а относительно обеспечения ими местного населения обещалось издать дополнительное распоряжение [5, л. 33]. Запрещалась торговля на рынках товарами немецкого происхождения [14, л. 80]. Очевидно, тем самым оккупационные власти стремились пресечь втягивание немецких военнослужащих в торговые операции, поскольку последние зачастую охотно продавали или меняли на продукты питания различные промышленные товары.

Для посещения сельскими жителями рынков в городах существовали специальные «малые путевки», выдаваемые местной комендатурой через волостных бургомистров сроком на 30 дней. В ней содержались общие сведения о владельце, город, который гражданин имеет право посещать для торговли. Путевка была действительна только при наличии удостоверения личности, в случае утери не возобновлялась [15, л. 1].

На рынках санитарным ветврачом производился осмотр и клеймение доброкачественного мяса, продавцы молока должны были иметь квитанцию контрольного пункта, подтверждающую пригодность молока к употреблению [12, л. 12].

Несмотря на множество регламентировавших торговлю нормативных актов и угроз сурового наказания, нарушения правил торговли фиксировались регулярно. Наиболее распространенным нарушением была обменная торговля. Денежные знаки в период оккупации фактически потеряли свою функцию на рынках, где существовали рыночные цены, действовали рыночные механизмы. Несколько более, чем советские рубли (ими можно было отovarивать продуктовые карточки, уплачивать налоги), котировались немецкие марки, однако в условиях жесточайшего дефицита товаров, особенно промышленных, торговцам на рынке было важно не просто продать свой товар, что можно было сделать и за рубли, и даже по очень высоким ценам, важно было обратить вырученные средства в конкретное материальное воплощение, т.е. приобрести необходимую в крестьянском обиходе продукцию, такую как одежда, керосин, мыло, спички, соль. Поскольку получить по карточкам сельское население не могло, обмен дефицитных для горожан продуктов питания на сохранившиеся с довоенных времен промышленные товары был единственной альтернативой. Начальник рынка г. Орши 28.04.1944 составил акт на продававшего горох гражданина, который категорически отказывался принимать у покупателя советские рубли. Поскольку в акте фигурировала фамилия покупателя, можно предположить, что именно он сообщил администрации рынка о действиях продавца [12, л. 23]. В качестве альтернативы денежным знакам часто использовался алкоголь.

В случае задержания на рынке граждан, нарушавших правила торговли, составлялся акт; 22.04.1944 начальником Оршанского рынка в присутствии сборщика был составлен акт на жителя дер. Малиновка Еромковской волости, который продавал неклеяменую конину и колбасу, признанные совершенно не пригодными к употреблению. В результате 6 колец колбасы весом 4,5 кг и 3,5 кг мяса были конфискованы [12, л. 15]. Иногда у торговцев обнаруживались краденые вещи; 18.06.1944 сотрудниками Оршанской городской управы на базаре у одного из продавцов были обнаружены хромовая кожа и заготовки для сапог, украденные у фельдшера полиции [12, л. 31]; 20.02.1944 Бобруйское управление передало в ортскомендатуру материалы и копию постановления бургомистра о наложении штрафа в 2000 руб. и привлечении к принудительным работам на 10 дней гражданина за спекуляцию (покупку и перепродажу золотых и серебряных монет). Наказание за такое правонарушение было достаточно суровым, очевидно, учитывалось нарушение гражданином монополии на торговлю драгоценными металлами. Бургомистр Бобруйска 06.03.1944 оштрафовал гражданина за продажу самогона на 2000 руб. (позднее штраф был снижен до 1000 руб.). Жительница Бобруйска за беспатентную торговлю была оштрафована на 1000 руб.; 04.01.1944 за беспатентную торговлю была оштрафована жительница Бобруйска на сумму в 3000 руб. [16, л. 93, 106, 38, 61].

Как уже упоминалось ранее, крестьяне, желавшие продавать товары на рынке, должны были предоставлять документы об уплате налогов, однако данное правило постоянно нарушалось. Ортскомендант в письме к бургомистру Луночарской волости Дриссенского района от 12.09.1943 сообщал, что начиная с 16.09.1943 крестьяне, продающие сельскохозяйственную продукцию на базаре, будут подвергаться проверке, поскольку замечено, что торгуют граждане, не выполнившие военный сбор. В случае обнаружения виновные наказывались, а товар конфисковывался [17, л. 9].

Рынки были открыты не во всех районах. Например, из отчета Глусского районного управления за июнь 1943 года следовало, что базаров в районе нет, и контроль над ценами не производится [18, л. 547 – 548 об.]. Количество базарных дней могло быть мотивировано экономическими причинами. Оршанская ортскомендатура 20.05.1943 распорядилась производить торговлю на базаре в Орше только в воскресенье, чтобы не отрывать от сельскохозяйственных работ крестьянских лошадей, которых сельские жители использовали для поездок на рынки [19, л. 66].

Торговля на рынках контролировалась полицией. В Бобруйске по распоряжению комендатуры на городском рынке должен был постоянно находиться наряд из двух полицейских в базарные дни и один полицейский в обычные дни, наблюдавшие за соблюдением правил торговли и порядком. Тем не менее распоряжение ортскомендатуры игнорировалось, на базаре происходили конфликтные ситуации, и бургомистру Бобруйска в ноябре 1943 года пришлось вторично потребовать от начальника городской полиции выполнять распоряжение ортскомендатуры. В базарные дни должно было присутствовать 4 полицейских, в обычные дни – 2 полицейских [20, л. 126, 209]. Иногда откомандированные на рынок полицейские, обязанные охранять рынок, вели себя противоположным образом; 25.01.1944 начальник рынка г. Орши жаловался бургомистру на действия полицейского, который, будучи нетрезвым, нарушал правила рыночного распорядка, забирал керосин и оскорблял чиновников городской управы [12, л. 1].

Помимо рынков, торговля продуктами питания осуществлялась в частных заведениях. Осенью 1941 года открываются частные магазины и предприятия общественного питания в Браславском районе. В сентябре 1941 года было получено разрешение на открытие хлебопекарни в Друе, мясной лавки – в Видзах, столовой – в Браславе, чайной-столовой без права продажи спиртных напитков – в Новом Погосте и столовой без права продажи спиртных напитков – в Браславе. В декабре 1941 года открылся мясной магазин в Видзах. Для получения разрешения необходимо было подать заявление в районную управу. Это же касалось и предприятий, сохранившихся со времен советской власти. Требования к предприятиям, намеревающимся вести торговлю продуктами питания или оказывать парикмахерские услуги, включали санитарный осмотр помещения и врачебное свидетельство о состоянии здоровья владельца и работников. На предприятиях проводился осмотр на предмет соблюдения техники безопасности и противопожарной безопасности. На производство и продажу спиртных напитков крепостью более 5° необходима была специальная лицензия [21, л. 24, 46, 49, 52, 55, 62, 42].

В июле 1942 года на имя Могилевского бургомистра поступило прошение двух гражданок, просивших выдать им разрешение на открытие коммерческой столовой по Днепровскому проспекту. Закупку продуктов предполагалось производить на базаре по коммерческим ценам, приблизительная калькуляция обеда из двух блюд без хлеба (планировалось реализовывать 100 обедов в день) составляла 30 – 35 руб., а также предполагалась продажа хлеба в буфете при столовой. Столовая планировалась как общественная, и предпринимательницы предполагали в будущем ее расширение, если она окажется рентабельной. Городское управление поддержало идею, о чем сообщило полевой комендатуре, подчеркнув, что это будет первая частная столовая в городе [22, л. 333]. С 1943 года всех граждан, желающих получить патент на право торговли в Могилеве, направляли для проверки в управление уголовно-розыскной полиции. Можно предположить, что процедура проверки преследовала цель выявить граждан, опасных для режима, а также предупредить возможные злоупотребления со стороны лиц, имеющих криминальное прошлое, что на волне злоупотреблений владельцев предприятий питания было актуальным [23, л. 108]. В отдельных случаях граждане, желавшие открыть частные предприятия, ходатайствовали перед местной администрацией о получении ссуды на открытие предприятия. Житель Орши просил бургомистра о предоставлении ему ссуды на 6 месяцев для открытия чайной. Оршанское отделение государственного банка выделило ему ссуду в размере 2500 руб. [24, л. 360, 361, 361 об.].

Некоторые предприниматели открыли свои предприятия уже в первые месяцы оккупации, не имея официального разрешения местной администрации; 27.08.1942 общий отдел Браславской районной управы констатировал наличие в Браславе незарегистрированной столовой, владелец которой покупал мясо, происходящее из нелегального убоя, и продавал его. За незаконную предпринимательскую деятельность гражданин был оштрафован на 50 марок, а столовая закрыта [25, л. 8]. В Орше в 1943 году гражданин, торгующих с рук промышленными товарами, обязали под угрозой конфискации и штрафов иметь справки-разрешения из комиссионного магазина. Таким образом, местная администрация пыталась поставить под контроль торговлю данным видом товаров [24, л. 190]. На основании постановления бургомистра Орши от 01.02.1944 за занятие мелкой торговлей на рынке без патента 13 жительниц Орши были оштрафованы на 300 руб. каждая [12, л. 8]. Иногда предприниматели осуществляли торговлю, не имея разрешения на продажу конкретных товаров. В июле 1943 года владелец кофейни-закусочной в Орше был оштрафован за продажу кваса на базаре – его патент давал право на реализацию продукции только в кофейне-закусочной [24, л. 308].

Сотрудники городских управлений периодически проводили мониторинг санитарного состояния учреждений общественного питания. Нарушающие санитарные нормы предприниматели подвергались

санкциям в виде штрафов или аннулирования патентов по причине нарушения правил торговли. Например, Бобруйское городское управление приговорило владельца столовой к одному месяцу принудительных работ с отбыванием в трудовом лагере за антисанитарное состояние столовой, грубость в отношении должностного лица, проводившего проверку, и попытку подкупа его [16, л. 41].

В годы нацистской оккупации в городах сформировалась прослойка граждан (как правило, молодежь и подростки), занимавшихся спекуляцией на рынках. Несмотря на усилия оккупационных властей, большинство из них не удавалось привлечь к исполнению трудовой повинности. В 1942 году бургомистр Борисова на основании распоряжения фельдкомендатуры запретил торговать на базарах гражданам моложе 16 лет под угрозой конфискации денег и товаров [26, л. 75]. Подобный запрет преследовал цель пресечь втягивание детей и подростков в спекуляции на рынке и процесс криминализации. Наличие определенной части граждан, выпавших из-под контроля оккупационных властей и уклоняющихся от исполнения трудовой повинности, признавал и бургомистр г. Гродно. В адресованном горожанам объявлении от 20.03.1943 бургомистр отмечал, что значительная часть жителей («гунеядцев или злоумышленников») уклоняется от работы, добывая средства к существованию несанкционированной торговлей, спекуляцией и грабежами, и угрожал им отправкой в лагерь и принудительным трудом [27, л. 5]. Угрозы наказания оставались пустым звуком, о чем свидетельствует объявление за подписью бургомистра Гродно от 22.05.1944, который в очередной раз констатировал, что улицы «запружены молодежью и детьми, которые торгуют дефицитными товарами, слоняются и препятствуют дорожному движению...». Для предотвращения подобной ситуации предусматривалась отправка молодежи старше 14 лет и детей 12 – 14 лет на работы, для чего им предписывалось безотлагательно получить рабочие карточки на бирже труда. Выявленные в ходе уличных проверок подростки, не имеющие рабочих карточек, принудительно привлекались к работе [28, л. 53].

**Заключение.** Население оккупированной Беларуси столкнулось с колоссальным дефицитом продуктов питания и промышленных товаров. Обеспечивая гражданское население продуктами питания по остаточному принципу, оккупационные власти разрешили торговлю на рынках и работу предприятий общественного питания. Несмотря на локальные отличия, регламентировавшие порядок торговли нормативные акты в различных территориальных единицах были во многом схожи. Оккупационные власти без особого успеха пытались контролировать рыночные цены, определяли перечень разрешенных к продаже товаров и пытались пресечь несанкционированную торговлю. Для многих граждан участие в торговых операциях на рынках стало одной из стратегий выживания.

#### ЛИТЕРАТУРА

1. Приказы и объявления по городскому управлению г. Могилева // Государственный архив Могилевской области. – Фонд 260. – Оп. 1. – Д. 15.
2. Переписка с продовольственно-торговым отделом по хозяйственным вопросам // Государственный архив Могилевской области. – Фонд 259. – Оп. 1. – Д. 59.
3. Переписка с финансовым отделом и торговым отделом о выдаче патентов кустарям // Государственный архив Могилевской области. – Фонд 260. – Оп. 1. – Д. 92.
4. Приказы по городскому управлению // Государственный архив Могилевской области. – Фонд 260. – Оп. 1. – Д. 58.
5. Переписка городского управления с местной комендатурой, полицией о наложении штрафов и др. // Государственный архив Брестской области. – Фонд 684. – Оп. 1. – Д. 4.
6. Указания и распоряжения волостному старосте // Государственный архив Гомельской области. – Фонд 1336. – Оп. 1. – Д. 25.
7. Приказы, акты, заявления и ходатайства на оказание помощи // Государственный архив Минской области. – Фонд 681. – Оп. 1. – Д. 27.
8. План работы, инструкция, приказы поветового старшины о назначении и увольнении служащих // Государственный архив Гродненской области. – Фонд 610. – Оп. 1. – Д. 16.
9. Отчет о деятельности Осиповичского окружного управления, положения о местных рынках, финансовая смета доходов и расходов по округу и др. // Государственный архив Могилевской области. – Фонд 847. – Оп. 2. – Д. 1.
10. Приказы бургомистра г. Бреста относительно трудовой дисциплины и др. // Государственный архив Брестской области. – Фонд 201. – Оп. 1. – Д. 2402.
11. Материалы об урегулировании цен на предметы первой необходимости и продукты продовольствия за 1941 г. // Государственный архив Витебской области. – Фонд 2848. – Оп. 1. – Д. 232.
12. Акты, постановления и списки сотрудников рынка г. Орша // Государственный архив Витебской области. – Фонд 2113. – Оп. 1. – Д. 1.

13. Переписка со Слонимской городской управой по хозяйственным вопросам // Государственный архив Гродненской области. – Фонд 660. – Оп. 1. – Д. 2.
14. Распоряжения и указания Полоцкой райуправы // Государственный архив Витебской области. – Фонд 2823. – Оп. 1. – Д. 3.
15. Малые дорожные путевки для посещения рынка в г. Бобруйске // Государственный архив Могилевской области. – Фонд 859. – Оп. 1. – Д. 66.
16. Переписка городского управления с местной комендатурой, полицией о наложении штрафов и др. // Государственный архив Могилевской области. – Фонд 858. – Оп. 1. – Д. 42.
17. Распоряжения главнокомандующего германскими войсками // Государственный архив Витебской области. – Фонд 2834. – Оп. 1. – Д. 1.
18. Постановления полевой комендатуры, отчеты о работе райуправления, списки и др. // Государственный архив Минской области. – Фонд 1613. – Оп. 1. – Д. 2.
19. Приказы бургомистра Оршанской городской и начальника районно-городской управ по основанной деятельности и др. // Государственный архив Витебской области. – Фонд 2074. – Оп. 2. – Д. 6.
20. Приказы управления полиции г. Бобруйска и административная переписка // Государственный архив Могилевской области. – Фонд 858. – Оп. 1. – Д. 25.
21. Документы об открытии столовых, буфетов и продовольственных лавок за 1941 г. // Государственный архив Витебской области. – Фонд 2848, 1, 233.
22. Переписка с полевой комендатурой о санитарной обработке немецких частей, о наличии работающих заводов, народном образовании и др. // Государственный архив Могилевской области. – Фонд 259. – Оп. 1. – Д. 22.
23. Переписка с продовольственно-торговым отделом о выдаче и возвращении продовольственных карточек и по хозяйственным вопросам // Государственный архив Могилевской области. – Фонд 259. – Оп. 1. – Д. 43.
24. Постановления, распоряжения, приказы начальника Оршанского округа и бургомистра Оршанской городской управы, отчет о работе финансового отдела и др. // Государственный архив Витебской области. – Фонд 2074. – Оп. 2. – Д. 51.
25. Постановление о наложении штрафов за административно-дисциплинарные нарушения // Государственный архив Витебской области. – Фонд 2848. – Оп. 1. – Д. 168.
26. Приказы и распоряжения коменданта местной комендатуры, бургомистра и начальника Службы порядка // Государственный архив Минской области. – Фонд 635. – Оп. 1. – Д. 3.
27. Заказы гродненский предприятий и учреждений на изготовление бланков объявлений и образцы заказов за март 1943 г. // Государственный архив Гродненской области. – Фонд 16. – Оп. 1. – Д. 26.
28. Заказы гродненских предприятий и учреждений на изготовление бланков, объявлений и образцы заказов // Государственный архив Гродненской области. – Фонд 16. – Оп. 1. – Д. 15.

Поступила 16.05.2012

## TRADE IN BELARUS DURING THE NAZI OCCUPATION

Y. HREBEN

*The article dwells on the very important aspect of daily life of the Belarusian population during the Nazi occupation as the organization of trade. The trade organization order, foodstuffs prices and prices of manufactured goods in different Belarusian regions during the various periods of occupation are reconstructed in details on the basis of a considerable amount of archival sources. The author of the article shows the number of involved population in trade operations, points out the system of punishment for breaking of trade rules and the failure of attempts of the occupation authorities to stop the speculations and exchange transactions. The author states the element of occupied daily life became the urban population that used to do exchange transactions in the black market. Being lack of foodstuffs and manufactured goods, such lifestyle for some urban people became one of the survival strategies.*

УДК 947.6

**АДНАЎЛЕННЕ І РАЗВІЦЦЁ БІБЛІЯТЭЧНАЙ СПРАВЫ Ў БЕЛАРУСКАЙ ВЁСЦЫ  
(1944 – 1955 ГАДЫ)***канд. гіст. навук, дац. Н.К. ЮРГЕВІЧ**(Віцебская ордэна “Знак Пашаны” дзяржаўная акадэмія ветэрынарнай медыцыны)*

*Аналізуецца дзейнасць дзяржаўных і партыйных органаў кіравання, мясцовых улад на аднаўленні бібліятэчнай справы ў беларускай вёсцы ў першыя пасляваенныя гады. Аўтарам выяўлены мерапрыемствы па аднаўленні памяшканняў хат-чытальняў і бібліятэк, развіцці іх матэрыяльнай базы, удзеле ў дзяржаўных мерапрыемствах, вырашэнні кадравай праблемы. У разглядаемы перыяд у працы хат-чытальняў і бібліятэк галоўную ролю адыграла ідэалагічная, палітычная, антырэлігійная прапаганда, арганізацыя імі выбараў у Вярхоўны Савет СССР, Вярхоўны Савет БССР і мясцовыя Саветы.*

Вялікія разбурэнні ў гады Вялікай Айчыннай вайны патрабавалі значных намаганняў беларускага народа ў справе аднаўлення народнай гаспадаркі краіны. Дзякуючы энтузіязму працоўных, шчырай адданасці працы, якія спалучаліся з вялікімі надзеямі на перамены, народная гаспадарка БССР была адноўлена за кароткі час. Пасля вайны кіраўніцтва рэспублікі надавала вялікае значэнне будаўніцтву культурных устаноў, якія спрыялі пераходу ад цяжкасцей ваеннага становішча да мірнага жыцця.

**Асноўная частка.** Аднаўленне сельскай гаспадаркі Беларусі патрабавала ўзвядзення разбураных і спаленых у гады Вялікай Айчыннай вайны сельскіх хат-чытальняў, бібліятэк, клубаў, дамоў культуры. Ужо пастанова ЦК КП(б)Б ад 24 чэрвеня 1944 года абавязвала ў першую чаргу аднавіць у вызваленых раёнах рэспублікі хаты-чытальні як цэнтры палітычнай і культурна-масавай работы для мабілізацыі калгаснікаў на паспяховае вырашэнне гаспадарчых і палітычных задач [1, с. 74]. У 1945 годзе з мэтай паскорыць працэс аднаўлення і развіцця краіны пры СНК БССР на правах рэспубліканскага наркамата быў створаны Камітэт па справах культурна-асветных устаноў. Пры абласных і гарадскіх выканкамах дэпутатаў працоўных ствараліся аддзелы, а пры раённых выканкамах зацвярджаўся штат інспектараў па культурнай рабоце [2, с. 130].

Аднаўленне і развіццё бібліятэчнай справы ў вёсцы знайшло адлюстраванне ў Законе аб чацвёртым пяцігадовым плане развіцця народнай гаспадаркі краіны на 1946 – 1950 гады [3, с. 246 – 319]. Увогуле ў галіне культурнага будаўніцтва ў беларускай вёсцы патрабавалася вырашыць складаныя задачы: аднавіць і пашырыць сетку аб'ектаў культуры, выпусціць неабходныя для іх працы абсталяванне і інвентар, падрыхтаваць кадры работнікаў культуры, наладзіць культурна-асветную работу. Прынятыя дзяржавай меры дазволілі ўжо да ліпеня 1945 года аднавіць у рэспубліцы 2378 хат-чытальняў, 12 абласных, 164 раённых і 35 сельскіх бібліятэк, 24 сельскія клубы, у якіх было каля 3 мільёнаў кніг [4, арк. 83]. Канешне, у складаны пасляваенны час з прычыны недахопу кніг і перыядычнай літаратуры, памяшкання, фінансавання аднаўляліся ў большасці хаты-чытальні, якія з цягам часу пераўтвараліся ў сельскія бібліятэкі, клубы і дамы культуры.

Пасля Вялікай Айчыннай вайны адной з найбольш складаных задач для мясцовых органаў улады заставалася выдзяленне сельскім культурна-асветным установам памяшканняў для працы. У лепшым выпадку ў пасляваенныя гады культурныя ўстановы знаходзіліся ў сялянскіх хатах ці памяшканнях сельсаветаў. У 1948 годзе ў Маладзечанскай вобласці ў такіх умовах працавала 128 хат-чытальняў з 210 [5, арк. 349]. У 1949 годзе з 244 хат-чытальняў Гомельскай вобласці 74 знаходзіліся ў спецыяльна прыстасаваных памяшканнях, 60 – у сялянскіх хатах, 110 – разам з кіраўніцтвам калгаса [6, арк. 46]. Перадача культурным установам для працы асобнага будынка ці памяшкання ў беларускай вёсцы была праблематычнай і ў пачатку 1950-х гадах. У Брэсцкай, Гомельскай, Магілёўскай абласцях нават у 1953 годзе амаль усе сельскія бібліятэкі размяшчаліся ў сельсаветах ці ў дамах калгаснікаў. Вялікія разбурэнні ў гады вайны ў беларускай вёсцы ўплывалі на аднаўленне былых і будаўніцтва новых памяшканняў для хат-чытальняў і бібліятэк. Таму ў большасці выпадкаў ім прапаноўвалася месца ці памяшканне іншай сельскай установы.

Дзяржава прымала меры па вывадзенні культурна-асветных устаноў з наёмных памяшканняў, якія паступова вялі да паляпшэння становішча. Там, дзе было магчыма, паступова пачыналася пераўтварэнне хат-чытальняў у сельскія і калгасныя клубы, якія мелі бібліятэку, чытальную і глядзельную залы, памяшканні для правядзення гурткавай работы, для чаго актыўна выкарыстоўваліся сродкі (хоць і невялікія) калгасаў і саўгасаў. Паступова сетка культурна-асветных устаноў у беларускай вёсцы была адноўлена і па колькасці пераважала даваенную. Будаўніцтва метадам народнай ініцыятывы і дзяржаўна асігнаванні спрыялі ўзвядзенню ў раёнах бібліятэк, дамоў культуры і клубаў, колькасць якіх да 1950 года пераўзышла даваенныя паказчыкі. Калі ў 1945 – 1946 гадах у БССР працавалі 2503 клубныя ўстановы і 2314 сельскіх бібліятэк, то ў 1955 – 1956 гадах адпаведна 5031 і 7385 [7, с. 324, 339; 8, с. 418]. Аднак у пасляваенныя гады культурныя ўстановы развіваліся вельмі марудна.

Поспехі пасляваеннага культурнага будаўніцтва стрымліваліся з прычыны слабасці ўласнай матэрыяльнай і фінансавай базы калгасаў і саўгасаў, на якія ўскладвалася вырашэнне аднаўленчых задач. На развіццё культурна-асветнай работы ў беларускай вёсцы негатыўна ўплывала і тое, што мясцовыя ўлады часта

пакідалі па-за ўвагай факты выкарыстання памяшканняў і будынкаў культурна-асветных устаноў не па прызначэнні. Такія з'явы мелі месца ва ўсіх рэгіёнах Беларусі. У 1947 годзе памяшканні Макрыцкай хаты-чытальні Петрыкаўскага, Юравіцкага, Запольскага сельскіх клубаў, клубаў калгасаў імя Молатава і “Новы быт” Калінкавіцкага і шэрага культурных устаноў Хойніцкага раёна Палескай вобласці выкарыстоўваліся пад канюшні [9, арк. 182]. Выкарыстанне памяшканняў культурна-асветных устаноў у беларускай вёсцы для патрэб калгасаў і саўгасаў было характэрным і ў 1950-я гады ў Гродзенскай, Гомельскай, Віцебскай і іншых абласцях БССР. Да таго ж адноўлення і пабудавання пасля вайны культурна-асветных устаноў на працягу года працавалі з вялікімі перапынкамі: свае ўмовы дыктавалі сельскагаспадарчыя кампаніі. Па распараджэннях раённага, а часам і мясцовага кіраўніцтва работнікі хат-чытальняў, бібліятэк і клубаў пераводзіліся непасрэдна на калгаснае поле ці ферму, камандзіраваліся для агітацыйнай работы на леса- і торфанарыхтоўкі.

У пасляваенныя гады з мэтай шырокага разгортвання палітмасавай работы і актывізацыі культурнага жыцця калгаснага сялянства, добраўпарадкавання аб'ектаў культуры паміж культурна-асветнымі ўстановамі было арганізавана сацыялістычнае спаборніцтва. У 1946 – 1947 гадах ЦК КП(б)Б і Савета Міністраў БССР зацвердзілі палажэнне аб пераходным Чырвоным сцягу, граматах і грашовых прэміях для пераможцаў у сацыялістычным спаборніцтве сярод клубных устаноў, масавых бібліятэк і калектываў мастацкай самадзейнасці БССР. Умовамі спаборніцтва прадугледжвалася выдзяляць грашовыя прэміі на індывідуальнае прэміраванне работнікаў (50 – 60 %) і фінансаванне мерапрыемстваў па паляпшэнні работы клубных устаноў. Вынікі спаборніцтва падводзіліся штоквартальна [5, арк. 492]. Сведчанне таму – загад № 7 Камітэта па справах культурна-асветных устаноў пры Савеце Міністраў БССР ад 13 студзеня 1947 года “Об итогах социалистического соревнования работников культпросветучреждений БССР за 4 квартал 1946 г.”, па якім прысуджались пераходны Чырвоны сцяг і першая прэмія ў памеры 6 тыс. руб. Крытышынскай хаце-чытальні Іванаўскага раёна Пінскай вобласці [9, арк. 3]. Уздел і перамога ў сацыялістычным спаборніцтве давалі магчымасць культурна-асветным установам развівацца (папаўняць матэрыяльна-тэхнічную базу, набываць неабходны інвентар, уладкоўваць тэрыторыю) і з'яўляліся добрым фінансавым стымулам для ўсіх работнікаў.

У першыя пасляваенныя гады матэрыяльная база хат-чытальняў, бібліятэк і клубаў аднаўлялася і развівалася як праз дзяржаўнае фінансаванне, так і праз фонды культуры калгасаў і саўгасаў. На культурнае будаўніцтва і культурна-масавую работу ў сельскай мясцовасці штогод асігноўвалася толькі каля 6 – 7 млн. руб., што з'яўлялася недастатковым [10, с. 196]. Загадчык Віцебскага абласнога аддзела культурна-асветнай работы ў адной са справаздач адзначыў, што ў 1949 годзе на 239 хат-чытальняў было асігнавана ўсяго 10 тыс. руб. (па сутнасці, іх хапіла на аднаўленне толькі адной хаты-чытальні, хаця ў той час хуткага рамонту патрабавалі 37 устаноў) [11, арк. 49]. Нават у 1954 годзе на набыццё мэблі і культурнага інвентару ў сярэднім на кожны раён Гомельскай вобласці было выдзелена толькі па 3 тыс. руб., што недастаткова [12, арк. 4]. Фінансвае становішча сельскіх культурных устаноў пасля вайны ўскладнялася тым, што асігнаваныя для іх патрэб грашовыя сродкі сельсаветы часта затрымлівалі альбо расходавалі з іншымі мэтамі. Зафіксаваны выпадкі, калі гаспадары ўласных дамоў, у якіх знаходзіліся хаты-чытальні і за якія сельсаветы не выплочвалі арэндную плату, адмаўлялі ў далейшым іх утрыманні.

У сувязі з тым, што на капітальны і бягучы рамонт устаноў культуры і арганізацыю падпіскі перыядычных выданняў сродкі не выдзяляліся, кіраўнікі бібліятэк і клубаў, з аднаго боку, былі вымушаны самавольна выкарыстоўваць на гэтыя патрэбы грошы, якія былі асігнаваны на набыццё кніг; з другога – знаходзячыся ў складаным фінансавым становішчы, загадчыкі і дырэктары сельскіх устаноў культуры шукалі дадатковыя сродкі на іх утрыманне. Рабілася гэта праз арганізацыю платных вечароў мастацкай самадзейнасці, правядзенне святаў, танцаў, гэта значыць праз “арганізацыю платных паслуг” [13, арк. 6; 14, арк. 3].

У пасляваенны перыяд сельскія ўстановы культуры адчувалі цяжкасці з камплектаваннем літаратурай – іх кніжны фонд павялічваўся марудна. Да таго ж бібліятэчныя калектары часта высылалі літаратуру без уліку патрэб бібліятэк. Менавіта таму ў сельскіх бібліятэках Гомельскай, Магілёўскай, Брэсцкай, Мінскай абласцей адсутнічала найноўшая літаратура па грамадска-палітычнай, сельскагаспадарчай і навукавай тэматыцы. У Колкінскай сельскай бібліятэцы Клецкага раёна Мінскай вобласці было на ўліку 1409 экзэмпляраў кніг, з іх толькі 4 па навукавай тэматыцы і 45 па сельскагаспадарчай. У Ятвязскай сельскай бібліятэцы Гарадзішчанскага раёна Брэсцкай вобласці (фонд 963 экзэмпляры) не было ні адной кнігі па навукавай тэматыцы [15, арк. 55]. Не лепш выглядала справа з выкупам літаратуры для бібліятэк, якую праводзілі Дзяржфонд і органы “Саюздруку”: кнігі альбо не выкупляліся і іх адпраўлялі на кніжныя базы, альбо набытая літаратура выкарыстоўвалася не па прызначэнні і часта знішчалася. У той жа час у рабоце з кнігай было шмат і станоўчых момантаў. Адным з іх стала павелічэнне кніжнага фонду сельскіх бібліятэк за кошт кніг, сабраных у гарадскога насельніцтва. Да сярэдзіны 1950-х гадоў у 7385 сельскіх бібліятэках налічвалася 9877 тыс. кніг, што на адну бібліятэку складала прыкладна 1337 экзэмпляраў [16, с. 469].

У абавязкі бібліятэкараў і загадчыкаў хат-чытальняў уваходзіла не толькі выдача кніг, але і арганізацыя шматплановай работы з чытачамі: прапаганда мастацкай, навукавай і грамадска-палітычнай літаратуры, правядзенне літаратурных вечароў, выстаў, чытацкіх канферэнцый па творах, дапамога чытачам арыентавацца ў літаратурных навінах. З мэтай лепшага абслугоўвання сельскага насельніцтва практыкавалася арганізацыя бібліятэк-перасовак, разнос і перасылка кніг чытачам па пошце. З павелічэннем да сярэдзіны 1950-х гадоў колькасці бібліятэк і клубаў перавага стала аддавацца стацыянарным формам работы.

У пасляваенныя гады большасць чытачоў сельскіх бібліятэк складалі дзеці да 16 гадоў, а значыць, вялікім попытам карысталіся кнігі дзіцячай, гістарычнай, прыгодніцкай тэматыкі. У 1946 годзе ў Магільскай сельскай бібліятэцы Віцебскага раёна Віцебскай вобласці 77 % чытачоў складалі дзеці. Таму больш за палову кнігавыдач было звязана з чытаннем мастацкай і дзіцячай літаратуры [17, арк. 128].

Найважнейшым накірункам у культурным будаўніцтве пасляваеннай вёскі было забеспячэнне культурна-асветных устаноў кваліфікаванымі кадрамі. Шмат якія з устаноў не працавалі менавіта з прычыны адсутнасці работнікаў. Да таго ж у першыя пасляваенныя гады большасць з іх не мела спачатку не толькі спецыяльнай падрыхтоўкі, але і агульнай сярэдняй адукацыі. У 1947 годзе з 240 загадчыкаў хат-чытальняў Гомельскай вобласці сярэдняю адукацыю мелі толькі 30 чалавек. У ходзе праверкі выканання Пастановы Маладзечанскага АК КП(б)Б ад 26 мая 1948 года “О состоянии работы культпросвет-учреждений области” камісія абкама партыі сумесна з абласным аддзелам культурна-асветных устаноў прыняла рашэнне аб неабходнасці замены 110 загадчыкаў хат-чытальняў, 2 загадчыкаў райкультасвет-устаноў, 4 бібліятэкараў, 4 дырэктараў РДК, 4 дырэктараў СДК і інш., бо яны не адпавядалі патрабаванням для працы ў культурных установах [18, арк. 1].

Кіраўніцтва органамі культуры прымала неабходныя меры па накіраванні здольнай моладзі на вучобу ў вышэйшыя і сярэднія спецыяльныя ўстановы культуры і бібліятэчнай справы, у тым ліку ва Усеаюзны інстытут павышэння кваліфікацыі кіруючых палітасветработнікаў, Маскоўскі і Ленінградскі бібліятэчны інстытуты, культасветвучылішчы ў Магілёве і Гродна. Галоўнай масавай формай падрыхтоўкі спецыялістаў у галіне культуры БССР пасля вайны была курсавая сістэма. Так, пры Магілёўскім культасветвучылішчы пачынаючы з 1947 года дзейнічалі шасцімесячныя курсы падрыхтоўкі работнікаў хат-чытальняў, раённых і сельскіх клубаў рэспублікі, а ва ўсіх астатніх абласных цэнтрах павінны былі праводзіцца месячныя курсы. Аднак з прычыны адсутнасці сродкаў у пасляваенны перыяд такія курсы часта замяняліся кароткатэрміновымі семінарамі.

Непадрыхтаванасць многіх работнікаў культуры да працы і цяжкае матэрыяльнае становішча ў першыя пасляваенныя гады выклікалі хуткую зменнасць кадраў, што адмоўна адбіваліся на іх дзейнасці. Нават на пачатак 1950-х гадоў большасць работнікаў культуры Гомельскай вобласці працавала па 4 – 5 месяцаў, з іх ніхто не меў сярэдняй адукацыі і нідзе не вучыўся, за 9 месяцаў 1952 года ў гэтай вобласці змяніўся 81 загадчык хат-чытальняў, а ў Кармянскім, Уваравіцкім раёнах гэтай вобласці па 7 – 8 чалавек ва ўстановах культуры [19, арк. 208]. На працу ў культурна-асветныя ўстановы іншы раз назначаліся выпадковыя асобы, якія нават не ведалі, у чым будуць заключацца іх абавязкі. Праблема камплектавання сельскіх культурна-асветных устаноў кваліфікаванымі кадрамі заставалася актуальнай на працягу некалькіх дзесяцігоддзяў.

Пэўную дапамогу сельскім установам культуры аказвалі бібліятэкі абласных і раённых цэнтраў, якія ў адрас бібліятэк сельскай мясцовасці высылалі рэкамендаваныя спісы літаратуры для правядзення мерапрыемстваў па актуальнай тэматыцы, выязджалі спецыялісты, якія праводзілі гутаркі пра працу з кнігай, захаванне і ўлік кніжнага фонду, аказвалі іншую метадычную дапамогу. Станоўчую ролю ў арганізацыі бібліятэчнай справы адыгралі рэдакцыі часопісаў “Библиотекарь” і “Культурно-просветительная работа”. На старонках часопісаў друкаваліся пароды па стварэнні інвентарных запісаў кніг і каталога, правядзенні гутарак па прачытанай кнізе, арганізацыі літаратурных вечарын, рэкамендацыі па афармленні сцэны ў сельскім клубе, пароды па правядзенні канцэрта ці спектакля, падрыхтоўцы афішы, насценгазеты, баявога лістка, плаката ці лозунга. У дапамогу работнікам культуры друкаваліся сцэнарый аднаактавых п’ес для драматычных гурткоў, песні для харавых і ноты для музычных калектываў.

У пасляваенныя гады значная ўвага хат-чытальняў і бібліятэк адводзілася тлумачэнню палітычных падзей, прапагандзе сельскагаспадарчых ведаў. Формы і метады працы былі дастаткова разнастайнымі, у залежнасці ад сезоннасці сельскагаспадарчых работ. Масавыя формы работы ва ўстановах культуры характэрны для познеасенняга, зімовага і ранневеснавага перыядаў. З пачаткам веснавых палявых работ, летам і пры ўборцы ўраджаю агітацыйна-растлумачальная работа пераносілася ў поле ці на ферму. Бібліятэчны актыў (а яго складалі, галоўным чынам, камсамольцы) праводзілі палітінфармацыі, тэмы якіх былі рознымі – ад пастаноў і рашэнняў партыі да гутарак пра будучую сяўбу, рамонт інвентару, нарыхтоўку насення. У першыя пасляваенныя гады актыў культурна-асветных устаноў асабістым прыкладам агітаваў моладзь вёскі і калгаснікаў да працы дзеля хуткага аднаўлення гаспадаркі, паляпшэння санітарнага стану месцаў пражывання, правядзення пасяўных і ўборачных кампаній. Важным накірункам у лекцыйнай прапагандзе было распаўсюджванне сельскагаспадарчых ведаў. Пры культурных установах ствараліся агразаахнічныя гурткі, у якіх сяляне вывучалі асновы земляробства, заахніі і перадавыя метады працы. Прапаганда асноў эканамічных ведаў дапамагала калгаснікам не толькі ўбачыць і выявіць недахопы ў гаспадарчай дзейнасці, але і шукаць меры барацьбы з ёй. У Віцебскай вобласці на працягу сакавіка – мая 1947 года былі створаны 72 агразаахнічныя гурткі, у якіх навучалася 1500 чалавек. У хатах-чытальнях, сельскіх бібліятэках за 3 месяцы было праведзена 758 дакладаў і лекцый, 1620 гутарак, 5100 гучных чытанняў, 710 калектывных радыёслуханняў, зроблена 200 выездаў мастацкіх агітбрыгад [9, арк. 512].

Знаёмства з эканамічнай навукай падштурхоўвала многіх калгаснікаў да пошукаў рэзерваў эканоміі, зніжэння працоўных затрат, росту прыбыткаў у сваіх гаспадарках. Паказчыкам узрослага ўзроўню эканамічнай адукаванасці, пашырэння светаўспрымання калгаснікаў з’яўлялася шырокае распаўсюджванне пе-

радавога вопыту ў сельскай гаспадарцы праз тэматычныя сустрэчы па абмену ведамі, вечары па прафесіях, а таксама пасвячэння ў хлебаробы, конкурсы маладых механізатараў, жывёлаводаў. З гэтай больш шырокай агразаагэнічнай прапаганды ў сельскія бібліятэкі дасылалася сельскагаспадарчая літаратура. Такія мерапрыемствы праводзіліся і ў 1950-я гады. У Брэсцкай вобласці ў 1955 годзе было прадэманстравана 3230 кінасеансаў на сельскагаспадарчыя тэмы, праведзена 286 вечароў і 87 сустрэч з перадавікамі гаспадарак; было створана 138 агранамічных і заагэнічных гурткоў [20, арк. 16].

Перад працаўнікамі калгасаў і саўгасаў у перыяд сяўбы і ўборкі ўраджаю выступалі агітацыйныя брыгады і калектывы сельскіх, раённых і абласных культурна-асветных устаноў, якія разам з канцэртным абслугоўваннем праводзілі значную агітацыйна-масавую і культурную работу. Важнай часткай іх працы былі лекцыі і гутаркі на палітычныя і навуковыя тэмы, выпуск насценгазет і “баявых лісткоў”.

На першае месца ў дзейнасці культурных устаноў у пасляваенныя гады ставілася прапаганда палітычных і навуковых ведаў, у той час праблемам эстэтычнага выхавання сельскіх жыхароў увагі ўдзялялася недастаткова. Магчыма, таму насельніцтва дрэнна наведвала культурна-асветныя ўстановы. У 1945 годзе ў Латыгольскую хату-чытальню Сенненскага раёна Віцебскай вобласці моладзь прыходзіла рэдка, пры гэтым “старшыня сельсавета ніякай увагі рабоце хаты-чытальні не ўдзяляў” [21, арк. 30]. Ганкавіцкую хату-чытальню Бешанковіцкага раёна гэтай вобласці працоўныя наведвалі не як культурную ўстанову, а як сельсавет па службовых пытаннях [22, арк. 657]. Займацца іншымі справамі сельскім жыхарам перашкаджала занятасць цэлы дзень на працы ў калгасе і ў хатняй гаспадарцы. Былі і іншыя прычыны ігнаравання культурна-асветных устаноў. Па ўспамінах Т.А. Захарчук, загадчыцы Паршавіцкай хаты-чытальні Пінскага раёна Пінскай вобласці, у 1945 – 1946 гадах “людзі абыходзілі сельсавет, таму што баяліся то вызваду, то канфіскацыі, то яшчэ якога “хапуна””, “толькі адзін стары калі-некалі заходзіў пачытаць газеты і ўсё сварыўся з загадчыцай і яе сяброўкамі, якія рэдка, але ж бавілі час у хаце-чытальні, асабліва, калі былі рэлігійныя святы і дома не было працы” [23, с. 75]. У пасляваенныя гады сельскае насельніцтва ўспрымала культурна-асветныя ўстановы як палітычныя і службовыя ўстановы, якія праводзілі ўсе дзяржаўныя мерапрыемствы (выконвалі даручэнні кіраўніцтваў сельсавета, калгаса, партыйных органаў). Таму прыцягнуць увагу вясцоўцаў работнікам культурных устаноў было цяжка. Да таго ж праца ў калгасе і ва ўласнай гаспадарцы, аддаленасць культурнай установы ад месца пражывання, іншыя заняткі не дазвалялі наведваць хаты-чытальні, бібліятэкі і клубы часта. У заходнебеларускай вёсцы новую савецкую культуру сяляне старэйшага ўзросту ўспрымалі не так хутка. Таму работнікі культурна-асветных устаноў імкнуліся ў першую чаргу абаперціся на моладзь, якая хутчэй прымала ўсё новае.

Аналіз архіўных дакументаў дазваляе зрабіць вывад, што найлепшых поспехаў у працы дабіваліся менавіта тыя работнікі культуры, якія абапіраліся на шырокае кола вясковых актывістаў. Найлепшай у Лёзненскім раёне лічылася хата-чытальня ў в. Чарнаручча. Яе поспехі тлумачыліся, па-першае, ініцыятыўнасцю, прагнасцю да ўсяго новага загадчыцы-камсамолкі, па-другое, зацікаўленасцю яе працай з боку сельсавета, па-трэцяе, арганізацыяй у бібліятэцы моцнага актыву сельскай інтэлігенцыі [5, арк. 26]. Звернемся да практыкі работы культурна-асветных устаноў Высокаўскага раёна Брэсцкай вобласці. У перыяд нарыхтоўчай кампаніі 1945 года яны правялі каля 1000 гутарак і дакладаў сярод калгаснікаў, чым паспрыялі выхаду раёна на першае ў вобласці месца па хлебнарыхтоўках [24, арк. 33]. У 1946 годзе загадчык Валнянскай хаты-чытальні Ваўкавыскага раёна Гродзенскай вобласці К.М. Балдакоў у перыяд леса-нарыхтоўчай кампаніі кіраваў лесарубамі, а ў час веснавой сяўбы арганізаваў “вспашку землі вдовам, котрыя не імелі лошадей” [25, арк. 2].

Дзейнасць культурна-асветных устаноў не абмяжоўвалася правядзеннем мерапрыемстваў толькі ў час сельскагаспадарчых кампаній. Важным накірункам іх работы з’яўлялася правядзенне выбараў у Вярхоўны Савет СССР, Вярхоўны Савет БССР і мясцовыя Саветы, што было даволі адказнай справай для пасляваеннага часу. Актывная праца хат-чытальняў і бібліятэк у час правядзення выбарчай кампаніі ў Гомельскай, Магілёўскай, Мінскай, Полацкай абласцях БССР адлюстравана ў архіўных дакументах.

У час вайны дзяржава палепшыла свае адносіны з канфесіямі. Перыяд з 1944 і да канца 1953 года можна ахарактарызаваць як час адносна лягальных адносін да царквы [26, арк. 16]. Але працягвалася і атэістычная прапаганда. Згодна з Пастановай ЦК УКП(б) ад 27 верасня 1944 года “Об организации научно-просветительской пропаганды” [27, с. 521 – 523], кожны РК КП(б)Б, аддзелы агітацыі і прапаганды райкомаў КП(б)Б накіроўвалі ў вёску дакладчыкаў і агітатараў з лекцыямі і дакладамі на атэістычныя тэмы. Лекцыі такога кшталту абапіраліся на навуковыя даследаванні, раскрывалі слухачам сутнасць тэорый пра паходжанне Сончнай сістэмы, вучэнне Дарвіна, пра жыццё на іншых планетах, здаровы лад жыцця.

Сельскае насельніцтва, асабліва ў заходніх раёнах Беларусі, хоць і наведвала такія лекцыі і гутаркі, усё ж працягвала прытрымлівацца традыцый і выконваць усе царкоўныя абрады. Зафіксавана такое выказванне: “научно-просветительная работа среди населения будет проводиться и в дальнейшем, мы, старики, ходили и будем ходить в церковь, нас никто не переубедит, пусть эту работу проводят среди молодежи” [28, арк. 133]. Аднак пачынаючы з 1950-х гадоў назіраецца прыпыненне росту колькасці цэркваў і касцёлаў і нават паступовае іх змяншэнне [29, арк. 16].

Пасля смерці І. Сталіна адносіны да царквы былі няўстойлівымі. Спачатку была прынята рэзка анты-рэлігійная Пастанова ЦК КПСС ад 7 ліпеня 1954 года “О крупных недостатках в научно-атеистической пропаганде и мерах ее улучшения” [27, с. 428 – 432], а затым другая ад 10 лістапада 1954 года “Об ошибках

в проведении научно-атеистической пропаганды среди населения” [27, с. 446 – 450], дзе адзначалася недапушчальнай знявага пачуццяў вернікаў, прымяненне адміністрацыйных мер супраць святароў і веруючага насельніцтва, незаконнае закрыццё храмаў, забарона выконваць богаслужэнні. На месцах гэта пастанова прывяла да аслаблення антырэлігійнай прапаганды і нават да павелічэння царкоўных абрадаў як у горадзе, так і ў сельскай мясцовасці. У якасці прыкладу можна прывесці абмеркаванне гэтай пастановы ў Гомельскай вобласці, дзе было адзначана, што сельскае насельніцтва прад’яўляе вялікія патрабаванні да культурна-асветнай работы, аднак “культура у нас запушчана”, “поэтому следует не ругать молодежь за то, что она посещает секты, церковь, а улучшить среди неё воспитательную работу, вовлечь ее в кружки художественной самодеятельности” [30, арк. 68].

Яшчэ адным накірункам дзейнасці сельскіх хат-чытальняў і бібліятэк стала культурна-масавая работа: прапаганда лепшых дасягненняў савецкай культуры, арганізацыя канцэртаў, развіццё бібліятэчнай справы, стварэнне ўмоў для рэалізацыі калгаснікамі сваіх культурных запатрабаванняў праз арганізацыю гурткоў мастацкай самадзейнасці, якія ствараліся з улікам інтарэсаў калгаснікаў. Так, заняткі ў гуртках, як і ўся клубная работа, праводзіліся бясплатна, іх асноўнай мэтай было больш поўнае задавальненне запатрабаванняў сельскіх жыхароў, арганізацыя іх вольнага часу. Менавіта гурткі мастацкай самадзейнасці былі папулярнымі не толькі сярод сельскай моладзі, але і сярод людзей сталага ўзросту. У 1946 годзе ў БССР у сельскіх самадзейных гуртках удзельнічала 35 тыс. чалавек [13, арк. 527]. З рэгіёнаў рэспублікі выдзелім Віцебскую вобласць. Вынікі агляду мастацкай самадзейнасці, праведзенага ў 1949 годзе ў вобласці, паказалі, што ў Бешанковіцкім, Сіроцінскім, Талачынскім і іншых раёнах дастаткова сур’ёзна займаліся развіццём мастацкай самадзейнасці.

Рэалізацыі творчых здольнасцей сельскіх жыхароў у сярэдзіне 1940-х – пачатку 1950-х гадоў садзейнічалі абласныя і раённыя агляды мастацкай самадзейнасці. Так, у рэспубліканскім аглядзе мастацкай самадзейнасці ў 1955 годзе ўдзельнічала 2768 харавых, 1446 танцавальных, 2821 драматычных, 489 музычных калектываў сельскай мастацкай самадзейнасці [31, арк. 91]. У пасляваенныя гады многія самадзейныя мастацкія калектывы падымаліся да вяршынь прафесійнага майстэрства. Папулярнымі ў насельніцтва, вядомымі ў краіне і за мяжой, былі: харавы калектыв в. Вялікае Падлессе Ляхавіцкага раёна Баранавіцкай вобласці, якім кіраваў Г.І. Цітовіч; хор в. Азершчына Рэчыцкага (кіраўнік Т.К. Лапаціна); Хойніцкі хор (кіраўнік І. Буцько) Хойніцкага раёна Гомельскай вобласці; Юравіцкі пад кіраўніцтвам М. Дробніцы і М. Юшкевіч Калінкавіцкага раёна Палескай вобласці; Бялыніцкі хор (Мельнікава) Бялыніцкага раёна Магілёўскай вобласці; хор калгаса імя Кірава (Якімовіч) Слуцкага раёна Бабруйскай вобласці; Лунінецкі хор (Бэсан) Лунінецкага раёна; Ганцавіцкі харавы калектыв (Н. Чапчыц) Ганцавіцкага раёна Пінскай абласцей.

У якасці абагульнення спашлёмся на вытрымкі аднаго з дакументаў: “колхозный строй изменил не только труд, но и отдых молодежи”, “юноши и девушки проводят его весело и культурно, развивая свои таланты и способности” [32, арк. 10]. Паступова сельскае насельніцтва, асабліва моладзь, станавілася не толькі глядачом, але і ўдзельнікам мастацкай самадзейнасці.

Нягледзячы на агульныя поспехі, стан мастацкай самадзейнасці ў шэрагу рэгіёнаў не адпавядаў прад’яўляемым патрабаванням, да працы ў гуртках рэдка прыцягваліся калгаснікі старэйшага ўзросту, шмат якія харавыя калектывы не мелі мужчынскіх галасоў, частка гурткоў стваралася ў час чарговых аглядаў і прыпыняла працу адразу пасля іх. Тым не менш да канца чацвёртай пяцігодкі ў клубных установах Міністэрства культуры БССР налічвалася больш 6,5 тыс. самадзейных калектываў, актыўнымі ўдзельнікамі якіх былі каля 80 тыс. чалавек [28, арк. 527]. Што тычыцца заходнебеларускай вёскі, то там сярод насельніцтва назіраліся даволі стрыманыя, у шэрагу выпадкаў пасіўныя адносіны да культурных пераўтварэнняў. Паказальным з’яўляецца ліст ад моладзі Блажскага сельсавета Відзскага раёна Полацкай вобласці, напісаны ў 1946 года: “Зачем вы (агіткалектывы – *аўт.*) сегодня приезжали к нам. Вы только смешите людей. Постановками теперь уже никто не интересуется и, пожалуй, что больше сюда не показывайтесь”, адзначалася, што “если ещё поедете, то выскочите через окно”, “в нашей стране большевики довели уже до голода, давно царствовавшего в СССР”, “наша страна никогда не признает Советской власти...” [33, арк. 6]. З цягам часу сітуацыя ў заходніх абласцях БССР мянялася да лепшага.

Працаваць культурна-асветным установам у заходнебеларускай вёсцы было вельмі складана з прычыны дзейнасці шматлікіх узброеных бандфарміраванняў. Захавалася шмат дакументаў, якія сведчаць пра частыя напады бандытаў на ўстановы культуры, знішчэнне кніг, культурнага інвентару, падпальванне культурна-асветных устаноў і нават фізічныя расправы. Ноччу 3 чэрвеня 1945 года ў в. Прывалкі Гродзенскага раёна Гродзенскай вобласці бандыты забілі старшыню сельсавета, загадчыка хаты-чытальні, паштальона, дэпутата і 2-х актывістаў сельсавета [34, арк. 15]. Актыўна распаўсюджвалі чуткі, што “тут будзе Польшча”, “не трэба ісці ў армію”, “не трэба здаваць хлеб” і інш. [35, арк. 17]. Партыйныя і савецкія органы ўлады прымалі меры, каб абараніць насельніцтва заходнебеларускіх вёсак ад польскіх “партызанскіх” атрадаў.

**Заклучэнне.** На тэрыторыі Беларусі за кароткі час была адноўлена і значна пашырана сетка сельскіх культурна-асветных устаноў, умацавана іх матэрыяльна-тэхнічная база. Аднаўленню і развіццю бібліятэчнай справы спрыялі ініцыятыўнае будаўніцтва і дзяржаўныя асігнаванні. Калі адразу пасля вайны галоўную ролю пры правядзенні культурна-асветнай работы адыгрывалі хаты-чытальні і бібліятэкі, пазней значную ўвагу ўдзялялі развіццю сельскіх клубаў.

У разглядаемы перыяд у працы хат-чытальняў і бібліятэк галоўную ролю адыграла ідэалагічная, палітычная, антырэлігійная прапаганда, арганізацыя імі выбараў у Вярхоўны Савет СССР, Вярхоўны Савет БССР і мясцовыя Саветы. Другім накірункам была культурна-масавая работа. Культурна-асветныя ўстановы займаліся арганізацыяй мастацкай самадзейнасці, стварэннем харавых, танцавальных, музычных, тэатральных калектываў. Формы работы культурна-асветных устаноў былі рознымі: ад лекцый, дакладаў, заняткаў, гутарак да сустрэч з перадавікамі сельскай гаспадаркі, артыстамі і музыкантамі. Характэрнай асаблівасцю ацэнкі працы культурна-асветных устаноў з боку партыйна-дзяржаўнага апарату для гэтага перыяду з'яўляліся не ўзровень і якасць культурнай работы, а актыўны ўдзел у выкананні розных відаў дзяржаўных заданняў (выкананне хлеба- і лесанарыхтовак).

Найбольш сістэмнай культурна-асветная работа становіцца з канца 1940-х гадоў, калі абкомы і райкомы КПБ, райвыканкомы і раённыя Саветы народных дэпутатаў, райкомы ЛКСМБ сталі рэгулярна вывучаць стан культурна-асветнай работы і больш прадметна аказваць дапамогу загадчыкам хат-чытальняў, бібліятэк, клубаў. Адназначна ўзрастае роля культурнай работы ў беларускай вёсцы. Паспехі залежылі ад ініцыятыўнасці і самастойнасці работнікаў культуры, падтрымкі сельсавета і наяўнасці моцнага актыву сельскай інтэлігенцыі.

Стрымлівала развіццё культурна-масавай работы недастатковае фінансаванне культурна-асветных устаноў, недахоп кадраў, частая зменнасць і нізкі кваліфікацыйны ўзровень часткі работнікаў культуры. Рэшткавы прынцып фінансавання хат-чытальняў, бібліятэк, клубаў прыводзіў да таго, што ў беларускай вёсцы на працягу першага пасляваеннага дзесяцігоддзя не хапала самага неабходнага для развіцця культурнага ўзроўню сельскага насельніцтва: кніг, газет, часопісаў, радыёпрыёмнікаў, кінаапаратуры. Да прыкладу, калі ў 1940 годзе ў сельскай мясцовасці на 100 чалавек прыходзіліся 23 кнігі і часопісы, то ў 1950 годзе – 47 (у горадзе ў 2 разы больш). Нізкі ўзровень культурна-асветнай работы ў сельскай мясцовасці не адпавядаў узрослым патрабаванням моладзі, якая шукала магчымасці для развіцця сваіх здольнасцей у горадзе і з'язджала з вёскі.

Шмат цяжкасцей прыйшлося пераадолець у заходніх абласцях БССР, дзе насельніцтва даволі насяражана адносілася да мерапрыемстваў Савецкай улады, у прыватнасці да стварэння калгасаў. Савецкі тып культуры прыжываўся вельмі складана, захоўваўся значны ўплыў царквы. Значная частка людзей сталага ўзросту захоўвала прывычныя нормы традыцыйнай культуры, лад жыцця.

#### ЛІТАРАТУРА

1. Хроника важнейших событий истории Коммунистической партии Белоруссии / Г.Г. Белькевич [и др.]; Ин-т истории партии при ЦК КПБ – филиал института марксизма-ленинизма при ЦК КПСС. – Минск: Беларусь, 1980. – Ч. 3 (июнь 1941 – 1965 гг.). – 472 с.
2. Лукашев, С.А. Идеологическая работа Компартии Белоруссии в послевоенный период (1946 – 1958) / С.А. Лукашев. – Минск: “Беларусь”, 1979. – 238 с.
3. Решения партии и правительства по хозяйственным вопросам: 1917 – 1967 гг.: сб. док. за 50 лет: в 5-ти т. / сост.: К.У. Черненко, М.С. Смиртюков. Т. 3. – М.: Политиздат, 1967 – 1968. – 751 с.
4. Культурно-просветительная работа (1946 г.) // Нацыянальны архіў Рэсп. Беларусь (НАРБ). – Фонд 4. – Воп. 47. – Спр. 70.
5. Директивные указания (1946 г.) // Дзярж. архіў Віцебскай вобласці. – Фонд 2806. – Воп. 1. – Спр. 8.
6. Комитет по делам культурно-просветительных учреждений при СМ СССР Гомельского областного отдела культурно-просветительных учреждений (1944 – 1950 гг.) // Дзярж. архіў Гомельскай вобласці. – Фонд 1712. – Воп. 1. – Спр. 1.
7. Народное образование, наука и культура в СССР: стат. сб. / сост. Н.Я. Панферова. – М., 1977. – 448 с.
8. Народное хозяйство БССР: стат. сб.; ред.: П. Голубцова. – Минск: Гос. изд-во БССР. Ред. соц.-эконом. лит., 1963. – 511 с.
9. Постановления и решения за 1947 год // Дзярж. архіў Віцебскай вобласці. – Фонд 2806. – Воп. 1. – Спр. 14.
10. Котаў, А.І. Некаторыя пытанні вырашэння жыллёвай праблемы ў пасляваеннай беларускай вёсцы (1945 – 1955) / А.І. Котаў // Гістарычная навука і гістарычная адукацыя ў Рэсп. Беларусь (новыя канцэпцыі і падыходы): усебеларус. канф. гісторыкаў, Мінск, 3 – 5 лют. 1994 г.: у 2-х ч.; Гістарычны фак. БДУ; Ін-т гісторыі АН Беларусі; рэдкал.: М.П. Касцюк (адказ. рэд.) [і інш.]. – Мінск: Універсітэцкае, 1994. – Ч. 1: Гісторыя Беларусі. – С. 225 – 230.
11. Планы и годовые отчеты областного отдела за 1948 год // Дзярж. архіў Віцебскай вобласці. – Фонд 2806. – Воп. 1. – Спр. 20.
12. Отчет о работе клубных культурно-просветительных учреждений Гродненской области Управления культуры М-ва культуры БССР за 1954 год // НАРБ. – Фонд 974. – Воп. 2. – Спр. 5.
13. Отдел культурно-просветительных учреждений Несвижского района. Приказы Барановичского отдела культурно-просветительных учреждений (1952 г.) // Дзярж. архіў Мінскай вобласці. – Фонд 2937. – Воп. 1. – Спр. 24.

14. Приказы Барановичского отдела культурно-просветительных учреждений за 1948 г. // Дзярж. архіў Мінскай вобласці. – Фонд 2937. – Воп. 1. – Спр. 4.
15. Министерство культуры БССР (1953 г.) // НАРБ. – Фонд 974. – Воп. 2. – Спр. 1.
16. Народное хозяйство БССР в 1968 г.: стат. сб. / отв. за вып. Т.М. Антонова. – Минск: Изд-во “Статистика”, Беларус. отделение, 1969. – 535 с.
17. Годовые отчеты районных отделов культуры за 1946 год // Дзярж. архіў Віцебскай вобласці. – Фонд 2806. – Воп. 1. – Спр. 11.
18. Дело № 27. Справки о состоянии кадров культурно-просветительных учреждений и организации работы (1948 г.) // Дзярж. архіў Мінскай вобласці. – Фонд 4629. – Воп. 8. – Спр. 76.
19. Дело № 216 (1952 – 1953 гг.) // Дзярж. архіў грамадскіх аб’яднанняў Гомельскай вобласці. – Фонд 144. – Воп. 7. – Спр. 216.
20. Текстовые отчеты школ за 1952/1953 учебный год по Браславскому районному отделу народного образования // Занальны дзярж. архіў у г. Глыбокае. – Фонд 671. – Воп. 1. – Спр. 60.
21. Докладные записки райкомов, горкомов КП(б)Б и обкома ЛКСМБ, обкома КП(б)Б (03.01.1945 – 30.06.1945) // Дзярж. архіў Віцебскай вобласці. – Фонд 1. – Воп. 1. – Спр. 361.
22. Материалы проверки культпросветучреждений (1949 г.) // Дзярж. архіў Віцебскай вобласці. – Фонд 2806. – Воп. 1. – Спр. 37.
23. Бяспалая, М.А. “...а ногі ставяць на сядзенні” / М.А. Бяспалая // Беларуская мінуўшчына. – 1997. – № 4. – С. 74 – 76.
24. Копия письма т. Сталину И.В. по вопросу о мероприятиях по восстановлению и строительству жилых домов колхозников, производственных построек и культурно-бытовых зданий в селах Белорусской ССР (1945 г.) // Дзярж. архіў Брэсцкай вобласці. – Фонд 1. – Воп. 2. – Спр. 45.
25. Докладные записки, справки о работе культурно-просветительных учреждений и состоянии кинофикации // Дзярж. архіў грамадскіх аб’яднанняў Гродзенскай вобласці. – Фонд 1. – Воп. 1. – Спр. 2289.
26. Отчеты о работе Уполномоченного Совета по делам русской православной церкви при СМ СССР по Витебской области (07.02.1948 – 13.01.1949) // Дзярж. архіў Віцебскай вобласці. – Фонд 4131. – Воп. 1. – Спр. 4.
27. Коммунистическая партия Советского Союза в резолюциях и решениях съездов конференций и пленумов ЦК (1898 – 1986) / Ин-т марксизма-ленинизма при ЦК КПСС. – М.: Политиздат, 1983 – 1989. – Т. 8. 1946 – 1955 / Ин-т марксизма-ленинизма при ЦК КПСС. – 9 изд., доп. и испр. – 1985. – 542 с.
28. Планы и годовые отчеты областного отдела за 1948 г. // Дзярж. архіў Віцебскай вобласці. – Фонд 2806. – Воп. 1. – Спр. 20.
29. Отчеты о работе Уполномоченного Совета по делам русской православной церкви при СМ СССР по Витебской области (07.02.1948 – 13.01.1949) // Дзярж. архіў Віцебскай вобласці. – Фонд 4131. – Воп. 1. – Спр. 4.
30. Гомельский областной комитет КПБ (1954 г.) // Дзярж. архіў грамадскіх аб’яднанняў Гомельскай вобласці. – Фонд 144. – Воп. 61. – Спр. 82.
31. Отчеты о работе библиотек Минской области за 1955 год // Дзярж. архіў Мінскай вобласці. – Фонд 2316. – Воп. 1. – Спр. 40.
32. Информационные отчеты и доклады по работе культурно-просветительных учреждений и институтов за 1950 г. // Дзярж. архіў Гродзенскай вобласці. – Фонд 838. – Воп. 1. – Спр. 19.
33. Докладные и информации. Особый сектор обкома КП(б)Б (1946 г.) // Дзярж. архіў Віцебскай вобласці. – Фонд 10060. – Воп. 1. – Спр. 68.
34. Информации, сводки об активизации бандитских групп, о политическом настроении населения области // Дзярж. архіў грамадскіх аб’яднанняў Гродзенскай вобласці. – Фонд 1. – Воп. 1. – Спр. 2261.
35. Справки и сведения по Молодечненской области (1944 – 1945) // Дзярж. архіў Мінскай вобласці. – Фонд 4629. – Воп. 3. – Спр. 3.

Паступіў 02.03.2012

## RESTORATION AND DEVELOPMENT OF LIBRARY SCIENCE IN BELORUSSIAN VILLAGE (1944 – 1955)

N. YURGEVICH

*The work of local authorities, state and party administrative bodies restoring the library science in Belorussian village in the first post-war years are being analyzed in the article. Restoring the izba-reading halls and libraries efforts, the resource base growth, participation in the state affairs, solving the personnel problems are described. The work of the izba-reading halls and libraries at the period was defined by ideological, political, anti-religious propaganda, the USSR Supreme Soviet, the BSSR Supreme Soviet, and local board elections organization.*

УДК 94(574.5)

**РОСТ ГОРОДОВ КАК ЦЕНТРОВ КАПИТАЛИСТИЧЕСКОЙ МОДЕРНИЗАЦИИ  
В ЮЖНОМ КАЗАХСТАНЕ В КОНЦЕ XIX – НАЧАЛЕ XX ВЕКА***канд. ист. наук В.И. СУЛТАНОВА**(Южно-Казахстанский государственный университет им. М. Ауэзова, Шымкент)*

*На современном этапе задачи ускоренной модернизации, индустриально-инновационного развития Республики Казахстан диктуют необходимость обращения к историческому опыту по развитию экономики и культуры своей страны. Тем более что в условиях глобального экономического кризиса этот опыт развития частной инициативы, социальной ответственности требует постоянного обращения к истории, восстановлению «связующей нити времен», забытого опыта и утраченных традиций. В Южном Казахстане в означенный период, когда в крае достаточно интенсивно развивались капиталистические отношения, несмотря на наличие серьезных научных работ по истории городов, заселению и освоению региона, до настоящего времени не получил специального освещения. История городов пореформенного периода ценна еще и тем, что в региональной характеристике много общего и особенного. Представляется, что изучение этой темы в исследуемых хронологических и территориальных рамках позволит открыть и осмыслить новые подходы, внести некоторые важные штрихи в историю развития городов, социально-демографических процессов и развития региона в целом.*

Центрами капиталистической модернизации в Южном Казахстане стали города. Города Казахстана периода капитализма привлекают особое внимание исследователей, так как они являются центрами торговли, материального производства, расселения людей разной этнической принадлежности. Большинство населенных мест, признаваемых (согласно статье 66 Положения об управлении Туркестанского края) городами, еще до завоевания края были значительными городскими поселениями, около которых и стали селиться пришедшие за войсками купцы, ремесленники и вообще лица, привлеченные сюда или службой, или развитием местной торговли.

«Исключение в этом отношении составляют лишь следующие города: Казалинск, выстроенный в 1854 году русскими войсками как форт № 1 (Казала) для защиты от набегов киргизов...» [1].

Число русских жителей в 70-х годах еще не превышало число местных жителей, но год от года возрастало. К примеру, в Казалинске русское население этого города увеличилось в 1875 – 1876 годах вследствие выселения сюда нескольких сот семейств уральских казаков. Но в целом в 70-х годах XIX века преобладало местное население, состоявшее главным образом из казахов, сартов и бухарских евреев. Большинство городов Южного Казахстана являлись торговыми центрами, и большинство их жителей занималось торговой деятельностью.

Еще в 1896 году Перовский уездный начальник (рапорт от 11 декабря 1896 года за № 1391) доносил, что многие лица благодаря отсутствию у нас контроля захватывали городские участки по своему усмотрению и возводили на них постройки без разрешения администрации. Подобные же захваты городских земель были далеко нередкими, а меры, принимаемые городскими хозяйственными управлениями к предупреждению этого злоупотребления и к возвращению захваченного, не были признаны достаточно энергичными.

В первые годы после завоевания Аулие-Аты русскими численность населения была невелика, всего 2 – 3 тыс. человек. Первыми русскими поселенцами были отставные солдаты. В 1876 году сюда было сослано на жительство 80 семейств уральских казаков. В восьмидесятых годах XIX века, когда понемногу стала развиваться торговля, приток русских поселенцев увеличился, особенно их численность увеличилась после голода 1891 года. Приток русских продолжился и позднее благодаря созданным администрацией края условиям для колонизации. По всеобщей переписи 1897 года в городе насчитывалось 6940 мужчин, 1782 женщины.

Первыми русскими поселенцами в городе Чимкенте были 2 – 3 семейства казаков из Казалинска. Им были отведены в 1868 году места около крепости под слободку, получившую название Солдатской. Следующими поселенцами были отставные солдаты. Однако долгое время русское население почти не увеличивалось. Поселенцы или занимались торговлей водкой, или состояли на службе у разных должностных лиц. В 1876 году в Чимкенте поселили несколько сосланных семейств уральских казаков. Голодная волна хлынула в Туркестанский край, численность русского населения в Чимкенте значительно поднялась. Татары стали селиться в начале 70-х годов. «Больше всех пришлось по сердцу Чимкенть бухарским евреямъ, при завоевании Чимкента ихъ было здесь несколько человекъ, а къ 1910 году свыше 400, в 1910 году было выслано 30 еврейскихъ семействъ и затем все-таки осталось къ 1911 году 334 человека, успевшихъ всякими правдами и неправдами зачислиться въ число туземныхъ евреевъ. Русскихъ евреевъ

въ настоящее время здесь проживает 4 – 5 семейств. Сартовских семейств въ 1910 году считалось 2408 (около 2000 домовъ)» [1, с. 201].

По всеобщей переписи 1897 года в городе Чимкенте численность населения составила: мужчин – 6685, женщин – 5509, а всего – 11194.

В 1868 году в Чимкенте, как и в других городах края, было образовано хозяйственное общественное управление, в состав которого вошли представители, от так называемого Жетекента, т.е. от группы оседлых селений в окрестностях Чимкента, именовавшихся городами, и одного кишлака. Были избраны и утверждены для Чимкента 16 июня 1868 года следующие должностные лица: 8 членов хозяйственного общественного управления, в том числе и председатель, городской аксакал с содержанием 300 рублей, 8 арык-аксакалов с содержанием всем по 300 рублей в год.

Сборы хераджа, танапа и зякета взимались в том же размере, что и в других городах и селениях края. Херадж и танап в 1870 году были заменены поземельной податью по тем же соображениям, что и в других местах. Размер последней подати изменялся до 1887 года так же, как и в других городах. Сбор зякета просуществовал до 1 января 1875 года, когда был заменен промысловым сбором. Земский сбор взимался в размере 75 копеек со двора, а на общественные надобности взималось также со двора по 40 – 60 копеек в год, кроме того, имел место сбор в пользу города со всех жителей.

Хозяйственное и общественное управление существовало до начала 1877 года, когда было упразднено и заменено городским хозяйственным управлением в лице уездного начальника. С этого времени была введена система некоторого надзора за городским хозяйством как со стороны областной власти, так и государственного контроля. «Съ 1 января 1887 года, по закону 12 июня 1886 года, городъ Туркестанъ опять перешол въ число безуездныхъ городовъ и снова вошел в составъ Чимкентского уезда. Съ этого времени завѣдывание городомъ въ полицейскомъ и хозяйственномъ отношеніи перешло к участковому приставу (ст. 61 и 68 закона 12 июня 1886 года), а съ 1895 года (на основаніи закона 28 ноября 1894 года) полицейская часть перешла къ городскому полицейскому приставу. По последнему штату 21 апрѣля 1903 года полицейская команда состоитъ изъ 15 служителей, изъ которыхъ 1 старшій и 7 младшихъ въ русской части города и 1 старшій и 6 младшихъ въ туземной части. Во главѣ полицейской стражи въ туземной части города стоить старшина (аксакал)» [2, с. 124]. Закон 12 июня 1886 года ничего особого в разделы управления городским хозяйством городов Туркестана не внес. «Городских земель значилось 12950 десятинъ 1200 кв. саж., изъ которыхъ подъ пашнями 895 дес. 2050 кв. саж., подъ клеверомъ 623 дес. 2198 кв. саж., подъ сенокосомъ 782 дес. 380 кв. саж., перелогу 447 дес. 820 кв. саж., подъ выгономъ 7357 дес. 710 кв. саж., подъ усадьбами, садами, огородами и базарными площадями 1169 дес. 816 кв. саж., выгону съ галькой 198 дес. 1320 кв. саж., подъ галькой 588 дес. 1360 кв. саж., подъ болотами съ камышемъ 42 дес. 600 кв. саж., подъ болотами безъ камыша 40 дес. 808 кв. саж., подъ реками и арыками 282 дес, подъ площадями и дорогами 495 дес. 1100 кв. саж., подъ мусульманскими кладбищами 15 дес. 1836 кв. саж., подъ церквями и христианскими кладбищами 2 дес. 900 кв. саж., подъ мечетями 630 кв. саж.» [1, с. 202].

Ответственность за хозяйственную часть по городу со времени завоевания Аулие-Аты до 1868 года лежала на коменданте. О приходах и расходах единственного в то время сбора с весов, как и в других городах, сведений не сохранилось. В 1868 году было образовано хозяйственное общественное управление, в состав которого вошли не только представители от города, но и от соседних сартовских селений. В обязанности хозяйственного общественного управления входил сбор хераджа, танапа, зякета, земского сбора и сбора на общественные надобности. Размер этих сборов был тот же, что и в других городах. Кроме этих сборов взимался еще сбор в пользу города.

В сентябре 1875 года от губернаторов Семиреченского, Сыр-Дарьинского и начальника Зеравшанского округа были затребованы сведения о настоящем положении городских поселений во вверенных их управлению областях. «Из представляемой при сем общей статистической ведомости, составленной на основании присланных сведений, видно, что большинство городов страдает или неточностью разграничения своих земель от соседних владений, или же несоразмерностью их разделения на хозяйственные участки» [3, с. 113].

Казалинск, основанный в 1853 году под именем форта № 1, лежит на самом берегу Сырдарьи. «Население – 12 142 души обоего пола (6 768 мужчин и 5 374 женщины), состоящее наполовину из русских и туземцев и из небольшого числа евреев. Несмотря на события последнего времени, отразившиеся неблагоприятно на развитии города, Казалинск – довольно бойкий торговый пункт, отпускающий главным образом шерсть и другие продукты скотоводства, рыбу, арбузы и т.п.» [4, с. 84]; по всем своим показателям опередил Перовск, Туркестан, Чимкент. Через него вывезено товаров на сумму 3 561 300 рублей [5].

Город Перовск – бывшая кокандская крепость Ак-мечеть – в начале XX века являлся административным центром Перовского уезда и довольно бойким торговым центром, отправлявшим значительное количество шерсти, шкур, сала. «Число жителей в Перовске (1908) 7 765 душ обоего пола, из них около половины туземцев; остальные преимущественно русские крестьяне и мещане; домов 1 247» [4, с. 85].

«Чимкент (зеленый город), лежащий в холмистой местности в 60 верстах по почтовому тракту, восточной станции Кабул-сай, является лучшим по почтовому Сырдарьинской области и весьма значительным торговым центром. Население Чимкента в 1908 году составляло 13 116 душ обоого пола, в том числе 7669 мужчин и киргизов, около 2000 русских» [4, с. 86]. Торговое значение Чимкента в начале XX века было велико; предметами вывоза из него были: пшеница, масло и другие молочные продукты (в Ташкент), кожи шкуры, мерлушки, шерсть, кишки, скот (лошади), сантонин, хлопок и т.п. Торговля находилась главным образом в руках казанских татар.

С постройкой железнодорожной станции «Туркестан», верстах «в четырех от города образовался большой поселок, именуемый жителями Нахаловкой, а администрацией – Борисовским поселком, в честь участкового пристава капитана Бориса Петровича Тризны. Здесь кроме русских, есть и татары, и персы, и армяне, и представители других народностей».

По всеобщей переписи населения в 1897 году в городе Туркестан было: «мужского 6037, женского 5216, а всего 11253, временно прибывших в день переписи мужчин 27, женщин 1; иностранных подданных мужчин 183, женщин 188; по родному языку: великорусский с малобелорусским 312, татарский 513, киргизский 1415, сартовский 15, узбекский 8918».

К 1908 году 14889 душ обоого пола, из коих 7571 мужчин и 7318 женщин. По отчету туркестанского участкового пристава в городе Туркестан к 1910 году было жителей 15236 (7865 мужчин и 7371 женщин) [2, с. 127].

Со времени завоевания Туркестана до 1868 года проблемы хозяйственной части по городу лежали на коменданте. В пользу города взимался один весовой сбор, однако, сколько его поступало, и как он расходовался, сведений не сохранилось. В начале 1868 года генерал-губернатором К.П. фон Кауфманом было предписано организовать хозяйственное общественное управление с соблюдением всех условий.

#### Расходы с городских сумм

Расходы по городу	1877 г.		1888 г.		1897 г.		1907 г.	
	руб.	%	руб.	%	руб.	%	руб.	%
Участие в содержании правительственных учреждений	2567	24,2	113	1,5	114	0,7	240	0,8
Содержание городского хозяйственного управления	2402	23,3	1100	15	2627	16,6	3255	11,5
Содержание городской полиции	1348	12,7	2676	36,6	4876	30,5	3643	22,3
Благоустройство города	3262	30,8	2911	40	5342	33,9	12587	44,2
Содержание городских сооружений	–	–	–	–	–	–	–	–
Народное образование	–	–	400	5,5	1256	7,7	2092	7,3
Медицинская и ветеринарная части	851	8	100	1,4	1712	10,6	2665	9,4
Содержание и устройство городских недвижимых имуществ	–	–	–	–	–	–	195	0,7
На уплату государственного налога с недвижимых имуществ	–	–	–	–	–	–	1087	3,8
Разные расходы	120	1	–	–	–	–	–	–
ИТОГО	10550	100	7300	100	1607	100	28464	100

Источник: [2, с. 130].

Как видно из таблицы, расходы на благоустройство города занимают первое место, затем идут расходы на содержание полиции, хозяйственного управления, медицинской части, расходы на народное просвещение занимают пятое место.

Следует отметить, что практически по всем городам с 1877 года существовал пункт «Участие в содержании правительственных учреждений», что являлось расходной статьей на нужды администрации, ремонт и обстановку квартир, наем прислуги. Такого рода незаконные расходы были уничтожены по настоянию местной контрольной палаты.

Культурный облик городов формировался под воздействием социально-экономических факторов, потребностей ускорившейся колонизации края, для освоения богатств которого нужны были грамотные кадры. В июле 1873 года была открыта народная школа священником Александром Тихомировым, которая в 1879 году была преобразована в двухклассное городское училище. В 1884 году при нем были открыты вечерние курсы для взрослых туземцев. В 1887 году при училище была открыта послеобеденная смена для девочек и ремесленные классы по сапожному мастерству. На содержание училища отпускалось «более 8500 рублей, из которых 2360 рублей казенных, 400 рублей городских, 5515 рублей земских и 400 рублей сбора за учение». Число учащихся в 1910 году было 82, из них русских 49, киргизов 23, сартов 4, татар 1 и евреев 5» [2, с. 132].

В 1888 году открыто русско-туземное двухклассное училище с числом учащихся до 65 человек, а в 1890 году открыто женское приходское одноклассное училище.

«В торговом отношении г. Туркестан имеет весьма крупное значение как пункт, где сосредотачиваются продукты кочевого скотоводческого хозяйства (шкура, шерсть и т.п.) и откуда степь получает произведения русских фабрик; годовой оборот базаров достигает 4 000 000 руб.» [6, с. 89].

**Заключение.** Города Южного Казахстана во второй половине XIX – начале XX века пережили период активного роста и изменений. В это время появляется ряд новых городов, выросла численность городских жителей, стало налаживаться благоустройство. Развитие хозяйства и торговли привнесло свои коррективы в городскую структуру: появились магазины, лавки, аптеки, склады товаров и производственные предприятия. Однако прилив капитала осуществлялся в основном в отрасли, обслуживающие экономические интересы центра, что придавало однобокий характер экономическому освоению региона, а также тормозил развитие предпринимательства в целом.

#### ЛИТЕРАТУРА

1. Сборник материалов для статистики Сыр-Дарьинской области. – Ташкент, 1896. – 268 с.
2. Добромислов, А.И. Города Сыр-Дарьинской области. Туркестан и Чимкент / А.И. Добромислов. – Ташкент, 1912. – 142 с.
3. Обзор Сыр-Дарьинской области за 1911 год. – Ташкент, 1913. – 182 с.
4. Статистические сведения по Сырдарьинской области (материалы о волостях). – Алматы, 1912. – 237 с.
5. Смирнов, Е. Сырдарьинская область / Е. Смирнов. – СПб., 1887. – 212 с.
6. Лавров, М.В. Туркестан. История и география края / М.В. Лавров. – М.: Торговый дом, 1914. – 200 с.

Поступила 14.06.2012

#### THE GROWTH OF TOWNS AS CENTERS OF CAPITALISTIC MODERNIZATION IN SOUTHERN KAZAKHSTAN AT THE END OF 19<sup>TH</sup> – BEGINNING OF 20<sup>TH</sup> CENTURY

V. SULTANOVA

*At the present stage the problem of accelerated modernization of industrial-innovative development of Kazakhstan dictates the necessity to address to the historical experience of economic and cultural development of this country. All the more so in condition of global economic crisis, the experience of private initiative, social responsibility requires constant reference to history, the restoration of the «connecting thread of times», forgotten experiences and lost traditions. In southern Kazakhstan, despite the existence of serious scientific papers on the history of urban settlement and development of the region, the aforesaid period, when the province developed capitalist relations quite intensively, hasn't been specially scrutinized yet. The history of cities in post-reform period is also valuable because the regional characteristics have much in common. It seems that the study of the topic in the given chronological and regional framework will let us find out and comprehend some new approaches, introduce some important features into the history of urban development, socio-demographic processes and the development of the region as a whole.*

УДК 339.9(476:497.11:497.16)

**РАЗВИТИЕ ОТНОШЕНИЙ МЕЖДУ РЕСПУБЛИКОЙ БЕЛАРУСЬ  
И СОЮЗНОЙ РЕСПУБЛИКОЙ ЮГОСЛАВИЕЙ (СЕРБИЕЙ И ЧЕРНОГОРИЕЙ)  
В 2000 – 2006 ГОДАХ**

**П.В. МАЛАШУК**

*(Белорусский государственный экономический университет, Бобруйский филиал)*

*Впервые в отечественной славистике автором предпринято комплексное исследование того вектора внешней политики Республики Беларусь в 2000 – 2006 годах, который совпадает с политикой Союзной Республики Югославии. Исследование осуществляется на базе специально-исторических методов с использованием широкого круга источников. Выделен период 2000 – 2006 годов как самостоятельный период в истории отношений двух государств. Анализируемый период обоснованно разделён на два этапа. Первый этап датируется 2000 – 2003 годами, второй – 2003 – 2006 годами. Показано, что на первом этапе белорусско-югославские отношения развивались на основе целой системы детально проработанных нормативно-правовых актов, стабильно функционировавшей организационной структуры; на втором – наблюдалось снижение уровня двусторонних политических отношений. Автор делает вывод о том, что в целом белорусско-югославское сотрудничество в анализируемый период, несмотря на сложность внутривнутриполитической ситуации в СРЮ, осуществлялось в духе дружбы и взаимного стремления и в дальнейшем укреплять и расширять его.*

До настоящего времени вне исследовательского процесса находится развитие отношений между Республикой Беларусь и Союзной Республикой Югославией (Сербией и Черногорией – СРЮ) в 2000 – 2006 годах. В представляемой работе сделана попытка восполнить данный пробел, задавшись целью осуществить системную реконструкцию этих отношений в указанный период. Именно в этом заключается научная новизна исследования.

**Основная часть.** В истории отношений между Республикой Беларусь и СРЮ есть рубеж, который совершенно обоснованно можно датировать 2000 годом. Рассмотрим блок событий, относящихся к данному периоду. Ключевое звено в указанном блоке – вступление СРЮ в постмилошевичский период. Стартовой точкой этого периода – избрание В. Коштуницы в октябре 2000 года Президентом СРЮ. В отличие от своего предшественника С. Милошевича В. Коштуница был политиком совершенно иной формации. Если С. Милошевич находился в политическом ландшафте левее от центра, то вокруг В. Коштуницы были сгруппированы политические силы, которые позиционировали себя правее от центра. Вплоть до финальной точки периода двусторонних государственно-политических отношений, рассматриваемого нами, политику официального Белграда будут определять именно эти силы.

Принципиально важно отметить, что С. Милошевич на закате своей президентской карьеры имел резко ограниченную свободу маневра как в югославском интерьере, так и на международной арене. Политическая и экономическая ситуация в СРЮ к 2000 году характеризовалась рядом особенностей, оказавших известное влияние на развитие двусторонних белорусско-югославских отношений: *во-первых*, это нарастание экономического кризиса, связанного с последствиями бомбардировок НАТО, международными санкциями, равно как и неэффективной экономической политикой руководства страны; *во-вторых*, это ужесточение режима власти С. Милошевича, выражающееся в борьбе с оппозиционными партиями и их средствами массовой информации, попытками устранения представителей оппозиционных партий из органов власти; *в-третьих*, фактическая дезинтеграция СРЮ, выражающаяся в постепенном появлении у находящегося под международным протекторатом автономного края Косово признаков самостоятельного государства и приобретение Черногорией экономической и валютной независимости.

Содержательная сторона белорусско-югославских отношений на первом этапе анализируемого периода, охватывавшем 2000 – 2003 годы, во многом зависела от способности нового главы югославского государства, вступившего на данный пост 6 октября 2000 года, преодолеть последствия правления С. Милошевича. Намерения новых властей не всегда коррелировались с реалиями. Эти реалии как никогда требовали единства в рядах правившего в стране субъекта политических процессов. В действительности же всё произошло с точностью наоборот. «Пришедшее к власти в 2000 году Демократическое объединение Сербии (ДОС) очень скоро стало раздираться внутренними противоречиями. Особенно наглядно они проявились в отношениях между президентом В. Коштуницей и премьер-министром З. Джинджичем по вопросу о выдаче С. Милошевича Гаагскому трибуналу. Вскоре страна вступила в период конституционного кризиса, вызванного сепаратистскими настроениями в черногорском руководстве, возглавляемом М. Джукановичем» [1, с. 77]. Президент Югославии В. Коштуница и Черногории М. Джуканович 14 марта 2002 года подписали соглашение, в котором было прописано появление с 2003 года конфедерации Сербии и Черногории вместо Союзной Республики Югославия, федеративной по своему характеру [2, с. 64].

Союзная Республика Югославия радикально стала изменять принципы своего развития. Её внешняя политика, как отмечал министр иностранных дел Сербии и Черногории Г. Сливанович, «после 2000 года содержала конкретные шаги по выходу из изоляции и возвращению страны в международное сообщество, а также разработку основных элементов новой внешнеполитической концепции после перемен 2000 года. Во второй фазе мы должны действовать как стабильный, надежный член международного сообщества, который имеет серьезные внутренние проблемы и некоторые нерешенные вопросы с иностранными партнерами, но который считает, что все эти вопросы можно решать в конструктивной и нормальной дипломатической коммуникации» [3, с. 3 – 4]. После ухода С. Милошевича членство Югославии в ОБСЕ было восстановлено. «На заседании Совета Безопасности ООН в Нью-Йорке 1 ноября 2000 года было единогласно принято решение восстановить членство СРЮ в ООН. Югославия формально не была исключена из ООН, табличка с надписью “Югославия” оставалась в зале заседаний, но страна не могла принимать участие в работе Генеральной Ассамблеи и ее органов» [4, с. 44 – 45]. В полосу нормализации вступили отношения Белграда с ключевыми акторами международных отношений. В столице СРЮ вновь стали полноценно функционировать посольства США, Великобритании, Франции, ФРГ [5, с. 3]. Народнохозяйственный комплекс СРЮ после продолжительного перерыва оказался объектом иностранных инвестиций, что явилось важнейшим фактором его активно развернувшегося восстановления. Все это свидетельствовало о выходе СРЮ из режима международной изоляции.

Основные черты анализируемого этапа белорусско-югославских отношений:

- 1) отношения развивались на основе целой системы детально проработанных нормативно-правовых актов, стабильно функционировавшей организационной структуры;
- 2) в двустороннем сотрудничестве существенно возросла роль экономической составляющей;
- 3) расширились связи Беларуси с государствами, возникшими на территории бывшей СФРЮ;
- 4) после ухода С. Милошевича в белорусско-югославских отношениях возникла определенная пауза, наблюдалось снижение динамики политических контактов;
- 5) впервые обозначилось взаимодействие СРЮ и Беларуси в рамках ООН, ОБСЕ, Центрально-Европейской Инициативы (ЦЕИ).

В официальном Минске достаточно спокойно отнеслись к смене власти в СРЮ. В поздравлении, направленном 10 октября 2000 года Президентом Республики Беларусь А. Лукашенко В. Коштунице по случаю его избрания Президентом СРЮ, в частности подчеркивалось, что «дружба народов Беларуси и Югославии имеет глубокие корни. В тяжелых исторических испытаниях XX века мы всегда чувствовали локоть друг друга. Республика Беларусь неизменно выступала и выступает за сохранение независимости, суверенитета и территориальной целостности СРЮ» [6, с. 1 – 2]. Поддержка территориальной целостности СРЮ руководством Беларуси была принципиально важной в свете очередного нарастания дезинтеграционных тенденций в данной стране.

Вполне удовлетворительной для белорусской стороны была состоявшаяся «18 мая 2001 года в Белграде встреча Чрезвычайного и Полномочного Посла Республики Беларусь В.А. Брилева с Премьер-министром СРЮ, заместителем Председателя Социалистической Народной партии Черногории З. Жижичем. Премьер-министр высказался за преемственность курса Югославии по развитию отношений с Россией, Беларусью и Украиной и выразил заинтересованность в расширении югославско-белорусского сотрудничества в областях, представляющих взаимный интерес. Он особо отметил, что демократические перемены в СРЮ, возвращение Югославии в международные организации не означает потерю интереса СРЮ к Беларуси как политическому партнеру. Жижич заверил, что «как Глава Правительства готов способствовать поддержанию политических контактов» [7, с. 107].

Вместе с тем позиции Минска и Белграда расходились по вопросу о судьбе экс-лидера СРЮ С. Милошевича. Новые югославские власти фактически согласились с арестом этого государственного деятеля и выдачей его Гаагскому трибуналу. Арест С. Милошевича, произошедший 1 апреля 2001 года, был резко отрицательно воспринят белорусским руководством. «Александр Лукашенко назвал его вопиющим и недемократичным фактом» [8, с. 3].

Принципиально важно отметить, что реакция представителей гражданского общества в Республике Беларусь на анализируемое событие свидетельствовала о расширении внутривнутриполитической базы для осуществления внешней политики белорусского государства на югославском направлении. Руководство страны поддержало в данном вопросе традиционно оппозиционную Белорусскую социал-демократическую партию (Народная Громада). В этой связи обращает на себя внимание интервью председателя партии Н. Сташкевича корреспонденту «Советской Белоруссии», которое было дано незадолго до ареста С. Милошевича, т.е. в том временном промежутке, когда официальный Белград ещё решал, что же ему делать. Белорусский политик отметил, что «само наличие требований о выдаче Слободана Милошевича в Гаагу выглядит, по меньшей мере, некорректно». К тому же, по мнению Николая Сташкевича, «югославским

властям вполне по силам самостоятельно определить степень ответственности своего бывшего лидера. Лидер БСДП (НГ) считал также, что в случае если нынешняя власть в Югославии все же решится на выдchu Милошевича, то неминуемо потеряет свое лицо и часть своего авторитета, поскольку это есть еще и вопрос самодостаточности и суверенности государства» [8, с. 3].

На анализируемом этапе стороны продуктивно взаимодействовали в рамках Движения неприсоединения, ЦЕИ, ОБСЕ, ООН. Минск и Белград были едины в том, что «более тесное сотрудничество можно было бы развивать в рамках ОБСЕ и ООН» [7, с. 112]. Об этом свидетельствовали итоги консультаций между Министерством иностранных дел Республики Беларусь и Министерством иностранных дел Союзной Республики Югославии, состоявшихся в Минске 28 мая 2001 года. Белорусскую делегацию на них возглавлял заместитель министра иностранных дел А.Ю. Михневич, югославскую – Первый заместитель министра иностранных дел З. Новакович» [7, с. 112].

Стремясь к достижению указанной цели, стороны «достигли договоренности об установлении более тесных контактов между дипломатическими представительствами двух стран в Вене» [7, с. 112]. Известно, что в Вене расположены штаб-квартиры ОБСЕ, многих учреждений ООН.

В этот период не было подписано ни одного белорусско-югославского двустороннего соглашения на межгосударственном уровне, что вызывало неудовлетворение со стороны официального Минска. В ходе консультаций между министерствами иностранных дел, проходившими на уровне заместителей глав внешнеполитических ведомств, белорусская сторона постоянно поднимала вопрос «о расширении договорно-правовой базы сотрудничества» [9, с. 86 – 87].

Второй этап анализируемого периода (февраль 2003 – май 2006 г.) совпадает со временем существования нового государственного образования «Сербия и Черногория» (СиЧ); 4 февраля 2003 года Скупщина (парламент) Югославии приняла Конституционную хартию государственного сообщества Сербии и Черногории и закон о ее применении [2, с. 64]. Таким образом, было провозглашено новое государственное образование под названием «Сербия и Черногория» (СиЧ). Сербия и Черногория, две из шести союзных республик бывшего федеративного государства Югославия, пришли к соглашению о сотрудничестве только в некоторых политических областях (например, оборонительный союз и международное представительство). Каждое государство имело собственное законодательство и экономическую политику, а позже – валюту, таможенную и другие государственные атрибуты. Союз не имел общей столицы, хотя большинство правительственных органов находилось в Белграде, некоторые были переведены в Подгорицу. Однако существовал общий союзный парламент и пост президента Сербии и Черногории.

Данный период характеризуется сложностью внутриполитической ситуации в Сербии и Черногории. На анализируемом этапе наблюдается дальнейшее снижение уровня двусторонних политических отношений. Эта тенденция была обусловлена прозападной внешнеполитической ориентацией руководства Сербии и определением в качестве основного вектора ее внешней политики – вступление в Европейский Союз. Наиболее важным направлением внешней политики СиЧ являлась экономическая целесообразность, что и нашло свое отражение в политической составляющей белорусско-сербских связей [10].

Заинтересованность сторон в активизации сотрудничества была продемонстрирована на церемонии вручения верительной грамоты Чрезвычайным и Полномочным Послом Сербии и Черногории Сречко Джукичем главе белорусского государства в 2004 году. Судя по словам, сказанным дипломатом Президенту, он был настроен на созидательную работу, в основе которой лежит уважительное отношение к стране пребывания и стремление к конструктивному развитию межгосударственного диалога. Сречко Джукич с благодарностью говорил о поддержке его страны Беларусью в самые сложные периоды новейшей истории. И Александр Лукашенко заверил дипломата, что это незыблемая позиция нашей страны. «Мы были и всегда будем рядом с вашим народом, – подчеркнул он, – желаем ему процветания, мира, стабильности и покоя» [11, с. 2].

Близкое по содержанию заявление прозвучало и в интервью Президента Беларуси Александра Лукашенко телерадиокомпании Сербии и Черногории «БК Телеком» [12]. Беларусь рассматривала Сербию и Черногорию как одного из своих ключевых партнеров на Балканском полуострове. Об этом заявил Председатель Палаты представителей Национального собрания Республики Беларусь В. Коноплев в своей беседе с Чрезвычайным и Полномочным Послом СиЧ в Беларуси С. Джукичем 23 марта 2005 года. Чрезвычайный и Полномочный Посол Республики Беларусь в СиЧ В. Мацкевич эту позицию белорусской стороны постоянно доводил до сведения своих высокопоставленных собеседников в стране пребывания. По сравнению с предыдущим этапом стал пополняться блок двусторонних межгосударственных договоренностей. В этой связи заслуживал внимания следующий факт: «29 сентября 2003 года в Белграде Чрезвычайным и Полномочным Послом Республики Беларусь в Сербии и Черногории Владимиром Мацкевичем было подписано Белорусско-Сербско-Черногорское Соглашение о сотрудничестве в области стандартизации. Данное соглашение подписывалось впервые после прихода к власти в октябре 2000 года Демократического объединения Сербии (ДОС) [13].

На анализируемом этапе белорусский посол стал напрямую работать с внешнеполитическим ведомством Черногории. Так, «24 октября 2003 года состоялась рабочая поездка посла В. Мацкевича в Черногорию. Во время поездки посол встретился с министром иностранных дел Черногории Д. Бурзаном. Собеседники обсудили вопросы дальнейшего развития двусторонних отношений, подписания соглашений о сотрудничестве между Беларусью и СиЧ, которые в соответствии с новым порядком должны согласовываться с министерствами иностранных дел как Сербии, так и Черногории» [14].

В постоянном режиме осуществлялось взаимодействие дипломатического представительства Республики Беларусь с МИДом конфедеративного государственного образования. Так, «6 февраля 2004 года состоялась встреча посла В. Мацкевича с заместителем министра иностранных дел, начальником Консульского управления Министерства иностранных дел Сербии и Черногории Д. Джуровичем. В ходе встречи посол ознакомил собеседника с политической и экономической ситуацией в Республике Беларусь. Джурович информировал о процессе формирования Правительства Республики Сербии и особенностях функционирования союзных органов Сербии и Черногории. Подчеркнув традиционно дружескую направленность развития двусторонних отношений, он отметил, что основным приоритетом внешней политики СиЧ является экономическая целесообразность, которая лежит в основе внешнеполитических инициатив» [15, с. 95].

Встречи В. Мацкевича стали прологом для переговоров на уровне заместителей глав внешнеполитических ведомств. «15 июня 2004 года в Белграде состоялись консультации между министерствами иностранных дел Республики Беларусь и СиЧ. Белорусскую делегацию возглавлял заместитель министра иностранных дел А. Герасименко, сербско-черногорскую – заместитель министра иностранных дел Д. Вучетич». Герасименко А. обсуждал со своими партнерами те же вопросы, что и ранее В. Мацкевич. Партнеры по переговорам «подчеркнули, что двусторонние отношения между Республикой Беларусь и СиЧ развиваются успешно и имеют большой потенциал» [15, с. 86].

Продуктивной была и встреча заместителя министра иностранных дел Республики Беларусь Александра Михневича с Первым заместителем министра иностранных дел Сербии и Черногории во Вроцлаве 13 июня 2005 года. Субъекты встречи возглавляли национальные делегации, которые «приняли участие в ежегодной встрече министров иностранных дел стран-членов Центрально-Европейской Инициативы (ЦЕИ), которая состоялась в этом польском городе» [16].

Белорусская сторона выступала за более активное подключение высших органов законодательной власти обеих стран к двустороннему сотрудничеству. Она вновь учитывала конфедеративный характер СиЧ. В этой связи представляется вполне логичным тот факт, что глава белорусского дипломатического представительства сначала посетил парламент ключевого субъекта конфедерации. «6 мая 2004 года состоялась встреча посла В. Мацкевича с Председателем Скупщины Сербии П. Марковичем. В. Мацкевич информировал П. Марковича о политической и экономической ситуации в Беларуси, перспективах развития двустороннего сотрудничества, необходимости установления рабочих связей между парламентами двух стран. Достигнута договоренность об изучении возможности создания в парламенте Сербии депутатской группы по связям с Беларусью. Был обсужден вопрос обмена визитами парламентариев двух стран» [15, с. 93].

Соответствующая депутатская группа начнет отчет своей деятельности в 2005 году. Интерес к сотрудничеству был проявлен и высшей парламентской структурой конфедерации. Об этом свидетельствовала состоявшаяся «31 мая 2004 года встреча посла В. Мацкевича с Председателем Скупщины Сербии и Черногории З. Шами. (Как и в случае с П. Марковичем, у дипломата состоялась предметная беседа. – П. М.) о перспективах дальнейшего развития связей между Республикой Беларусь и СиЧ. Белорусская сторона выразила надежду на плодотворное сотрудничество в международных организациях [15, с. 93].

С весны 2005 года стал резко расширяться спектр субъектов исполнительной власти Черногории, с которыми напрямую работал глава дипломатического представительства Беларуси. Так, «21 – 23 апреля 2005 года состоялся рабочий визит посла В. Мацкевича в Черногорию, в ходе которого прошли его встречи с Премьер-министром Черногории М. Джукановичем, министром иностранных дел М. Влаховичем, экономики – Д. Усковичем, культуры – В. Килибардой и президентом Торгово-промышленной палаты В. Вукмировичем. (Вновь. – были. – П. М.) обсуждены основные вопросы развития двустороннего сотрудничества с учетом взаимоотношений Черногории и Сербии» [17, с. 131].

Конечно, белорусская сторона желала, чтобы официальный Белград четко пояснил соотношение СНГ-овского и западного векторов в его внешней политике. Это желание было удовлетворено в ходе состоявшейся «14 января 2005 года встречи посла В. Мацкевича с Министром иностранных дел Сербии и Черногории В. Драшковичем. Во время беседы В. Драшкович подчеркнул, что, несмотря на некоторые изменения вектора внешней политики страны, вынужденную ориентацию на Евросоюз, США, международные финансовые организации, СиЧ всегда будет поддерживать дружеские связи с Беларусью, Росси-

ей, Украиной и Казахстаном. Он высказался за дальнейшее развитие двусторонних отношений, подготовку и скорейшее подписание соглашений о свободной торговле, о сотрудничестве в военно-технической области и сфере ликвидации последствий чрезвычайных ситуаций [17, с. 60].

В Минске чётко давали понять, что в интересах международной безопасности должна существовать единая СиЧ, включающая Косово. Минск, Москва, Белград были едины в стремлении перманентно поддерживать те шаги международного сообщества, которые были бы направлены на цивилизованный выход из косовского кризиса. К сожалению, к этому не были готовы ключевые акторы международных отношений. Именно к ним обратилось Парламентское Собрание Союза Беларуси и России 25 марта 2004 года [18].

Оценки, данные в настоящем документе, полностью совпадали с официальной позицией СиЧ, изложенной в интервью Чрезвычайного и Полномочного Посла Сербии и Черногории Сречко Джукичем газете «Советская Белоруссия» в декабре 2005 года [19, с. 3].

Обеспокоенность Минска, Москвы, Белграда подтверждалась миссией специального представителя ООН Марти Ахтисаари, которая с самого начала больше удовлетворяла албанских сепаратистов в Косово, чем сторонников единой СиЧ. «К сожалению, – отмечал Министр иностранных дел Республики Сербия Вук Еремич, – план Ахтисаари... открывает путь независимости Косова и Метохии. Его план не представляет ничего другого как насильственное разделение Сербии и нарушение целостности ее территории» [20, с. 3 – 4].

На анализируемом этапе в СиЧ были силы, которые высказывались за более эффективное сотрудничество с Республикой Беларусь. В качестве их ядра выступало общество сербско-русской дружбы, которое полностью разделяло политическую философию главы белорусского государства. Председатель данной организации «известная драматическая актриса Ивана Жигон в феврале 2003 года передала Александру Лукашенко грамоту почетного члена общества сербско-русской дружбы» [21].

**Заключение.** Май 2006 года маркировал финальную точку в истории конфедеративного образования Сербия и Черногория. Детерминирующее воздействие на достигшую логического завершения дезинтеграцию «оказали... вооруженные столкновения, войны и разрушения» [2, с. 70], амбиции политических элит субъектов конфедерации, геополитические комбинации западных стратегов, перманентное завязывание косовского узла.

Конфедеративный характер государства в совокупности с отмеченными моментами предопределили усиление разбежки между вектором СНГ и западным вектором внешней политики СиЧ, истоки которой уходят к «цветной» революции 2000 года. Именно с этой революцией генетически связано перманентное повышение в ней удельного веса западного вектора. Ключевым аспектом его содержательной стороны явилось стремление достичь максимума в отношениях с ЕС, вплоть до превращения СиЧ в субъекта настоящего интеграционного образования, которое с 1996 года выдерживает жёсткую дистанцию по отношению к официальному Минску. В условиях указанной разбежки последний поддерживал с СиЧ отношения, которые всё более уступали рубежам, достигнутым на момент «цветной» революции. Этот вывод относится прежде всего к политическому сотрудничеству. Не был доведён до логического завершения ряд проектов в неполитической сфере, которая оказалась более плодотворной в двусторонних отношениях. Вместе с тем руководство Республики Беларусь и СиЧ постоянно заявляли о готовности повысить уровень этих отношений с учётом имеющихся резервов, желания народов обеих стран.

## ЛИТЕРАТУРА

1. Волков, В. Многострадальный регион / В. Волков // Современная Европа. – 2004. – № 4.
2. Dimitrijević, D. Regulisanje državljanstva u Srbiji i Crnoj Gori / D. Dimitrijević // Međunarodna politika. – 2009. – januar – mart. – br. 1133.
3. Slivanović, G. Spoljna politika Srbije i Crne Gore u 2003 godini / G. Slivanović // Međunarodna politika. – 2003. – oktobar – decembar. – br. 1112.
4. Тягуненко, Л.В. Союзная Республика Югославия на рубеже XXI века / Л.В. Тягуненко // Новая и новейшая история. – 2001. – № 3.
5. Ремонт отношений // Сов. Белоруссия. – 2000. – 18 нояб.
6. Пир победителей // Сов. Белоруссия. – 2000. – 10 окт.
7. Двухбаковае супрацоўніцтва. Беларусь – Югаславія // Республика Беларусь. Вестн. М-ва иностр. дел Респ. Беларусь. – 2001. – № 2.
8. Живолович, К. Белград вновь атакуют / К. Живолович // Сов. Белоруссия. – 2001. – 3 апр.
9. Двухбаковае супрацоўніцтва. Беларусь – Югаславія // Республика Беларусь. Вестн. М-ва иностр. дел Респ. Беларусь. – 2002. – № 2.

10. Интервью автора с Чрезвычайным и Полномочным Послом Республики Сербия в Республике Беларусь Сречко Джукичем.
11. Мацукевич, П. Мир голосов, звучащих в унисон / П. Мацукевич, Д. Крят // Сов. Белоруссия. – 2004. – 28 дек.
12. Об интервью Президента Республики Беларусь А. Лукашенко телерадиокомпании Сербии и Черногории «БК «Телеком» (сообщение пресс-службы Президента) [Электронный ресурс] / М-во иностр. дел Респ. Беларусь. – Минск, 2003. – Режим доступа: <http://www.mfa.gov.by/ru/press/news/2003-02-17-5.html>. – Дата доступа: 27.10.2011.
13. О подписании в Белграде межведомственного двустороннего соглашения [Электронный ресурс] / М-во иностр. дел Респ. Беларусь. – Минск, 2003. – Режим доступа: <http://www.mfa.gov.by/ru/press/news/2003-09-30-2.html>. – Дата доступа: 27.10.2011.
14. Двухбаковае супрацоўніцтва. Беларусь – Сербія і Чарнагорыя // Респ. Беларусь. Вестн. М-ва иностр. дел Респ. Беларусь. – 2003. – № 4.
15. Двухбаковае супрацоўніцтва. Беларусь – Сербія і Чарнагорыя // Респ. Беларусь. Вестн. М-ва иностр. дел Респ. Беларусь. – 2004. – № 4.
16. Об участии белорусской делегации во встрече министров иностранных дел стран-членов ЦЕИ [Электронный ресурс] / М-во иностр. дел Респ. Беларусь. – Минск, 2005. – Режим доступа: <http://www.mfa.gov.by/12.9.2005>. – Дата доступа: 27.10.2011.
17. Двухбаковае супрацоўніцтва. Беларусь – Сербія і Чарнагорыя // Республика Беларусь. Вестн. Министерства иностранных дел Респ. Беларусь. – 2005. – № 2.
18. О Заявлении Парламентского Собрания Союза Беларуси и России в связи с событиями в Косово: постановление Парламентского Собрания Союза Беларуси и России от 25 марта 2004 г. № XXV-10 [Электронный ресурс] // Юридическая консультация. – Режим доступа: <http://www.spravka-jurist.com/bas>. – Дата доступа 27.10.2011.
19. Василевич, С. Пере-Косово Европы / С. Василевич // Сов. Белоруссия. – 2005. – 13 апр.
20. Jeremić, V. Spoljna politika Srbije / V. Jeremić // Međunarodna politika. – 2003. – januar – jun. – br. 1125 – 1126.
21. Сообщение пресс-службы Президента [Электронный ресурс] / М-во иностр. дел Респ. Беларусь. – Минск, 2003. – Режим доступа: <http://www.mfa.gov.by/ru/press/news/2003-02-17-5.html>. – Дата доступа: 27.10.2011.

Поступила 24.05.2012

## **THE DEVELOPMENT OF THE RELATIONS BETWEEN REPUBLIC OF BELARUS AND SRYU (SERBIA AND MONTENEGRO) IN 2000 – 2006**

**P. MALASHUK**

*For the first time in domestic Slavic philology the complex research of the vector of foreign policy of the Republic of Belarus in 2000 – 2006 which coincides with SRYu (Serbia and Montenegro) is undertaken in the article. The research is carried out on the basis of special historical methods with the use of a wide range of sources. The author convincingly allocates the period of 2000 – 2006 as an independent period in the history of the specified relations. The analyzed period is reasonably divided into two stages. The first stage is dated 2000 – 2003, the second – 2003 – 2006. The author of the article concludes that in general despite the complexity of the internal political situation in SRYu the Belarusian-Yugoslavian cooperation during the analyzed period was carried out in the spirit of friendship and mutual aspiration to strengthen and expand it in all spheres of the bilateral relations.*

## СОДЕРЖАНИЕ

### ИСТОРИЯ

<i>Дук Д.У.</i> Асноўныя дасягненні сучаснай гістарычнай навукі ў вивучэнні Полацка .....	2
<i>Карев Д.В.</i> Изучение истории Беларуси в белорусской историографии 90-х годов XX – начала XXI века (основные проблемы и тенденции изучения истории феодальной Беларуси, белорусской историографии и источниковедения).....	6
<i>Магалінскі І.У.</i> Ювелірныя ўпрыгажэнні старажытнага Полацка (X – XVII стагоддзі) .....	16
<i>Зайкоўскі Э.М.</i> Плоскія металічныя падвескі-«конікі»: распаўсюджанне і семантыка .....	28
<i>Аўсейчык У.Я.</i> Восеньскія Дзяды ў беларусаў Падзвіння: рэгіянальныя асаблівасці і лакальныя варыянты .....	35
<i>Лашкевіч С.А.</i> Дыпламатычная дзейнасць Вялікага княства Літоўскага на маскоўскім накірунку ў 1592 – 1596 гадах .....	45
<i>Лаўрык Ю.М.</i> Ксілаграфічныя аздобы ў куцеінскіх выданнях .....	53
<i>Петраускас М.А.</i> Канфесійная трансфармацыя грамадства Вялікага княства Літоўскага ў святле штодзённасці першай паловы XVII стагоддзя.....	62
<i>Барташэвіч А.Ю.</i> Канфесійная палітыка дзяржаўнай улады Рэчы Паспалітай на беларускіх землях у апошняй трэці XVII стагоддзя (1667 – 1701 гады).....	67
<i>Радзюк А.Л.</i> Спецыфіка рэалізацыі польскага кааператыўнага заканадаўства на тэрыторыі Заходняй Беларусі (1920 – 1939 гады).....	74
<i>Гребень Е.А.</i> Торговля в Беларуси в условиях нацистской оккупации .....	78
<i>Юргевіч Н.К.</i> Аднаўленне і развіццё бібліятэчнай справы ў беларускай вёсцы (1944 – 1955 гады).....	85
<i>Султанова В.И.</i> Рост городов как центров капиталистической модернизации в Южном Казахстане в конце XIX – начале XX века .....	92
<i>Малашук П.В.</i> Развитие отношений между Республикой Беларусь и Союзной Республикой Югославией (Сербией и Черногорией) в 2000 – 2006 годах.....	96